755
425

# В.Е.С.Ь

# ТУРКМЕНИСТАН

ИЗДАНИЕ ГАЗЕТЫ ТУРКМЕНСКАЯ ИСКРА

# ТУРКМЕНСКОЕ
# ГОСУДАРСТВЕННОЕ ИЗДАТЕЛЬСТВО

**г. Полторацк, пл. К. Маркса угол ул. Житникова.**

ИЗДАТЕЛЬСТВО учебников, учебных пособий и научно-популярной литературы на туркменском языке

ИЗДАТЕЛЬСТВО общественно-политической и массовой литературы на туркменском языке

ИЗДАТЕЛЬСТВО литературно-художественных произведений и детской литературы на туркменском языке

ТИПОГРАФИЯ,
ЛИТОГРАФИЯ,
Фото-цинкография,
Переплетн. маст.,
Линевальн. маст.

ПРИЕМ ЗАКАЗОВ на всевозможн. графические, художественные и переплетные работы

БЫСТРОЕ
и
АККУРАТНОЕ
ИСПОЛНЕНИЕ
ЗАКАЗОВ

Оптово-розничные
КНИЖНЫЕ
и
ПИСЧЕБУМАЖНЫЕ
МАГАЗИНЫ

ЛИТЕРАТУРА по всем отраслям знания, НОВИНКИ ВСЕХ ИЗДАТЕЛЬСТВ СССР

БОЛЬШОЙ ВЫБОР канцелярских, писчебумажных и школьных принадлежностей

**ОТДЕЛЕНИЯ—ТИПОГРАФИИ И МАГАЗИНЫ—в городах:**
**Мерве, Ленинске (Чарджуе), Красноводске и Керках.**

Т55—425

# ВЕСЬ ТУРКМЕНИСТАН

Государ. публичная
Историческая
Библиотека РСФСР
№ 25176 1966

Отпечатано в типографии Туркменского Государственного Издательства
Полторацк (Асхабад). Заказ № 1610.
Туркменлит № 353

СОДЕРЖАНИЕ

**Общая часть**


Стр.

*Г. Карпов*—Туркмения . . . . . 11

Академик *А. Ферсман*.—Пустыня Кара-Кумы . . . . . 19

*И. А. Севастьянов* Быт туркмен . . . . . 29

*С. Билькевич*--Естественные богатства . . . . . 43

*А. Шутемов*—Советское строительство . . . . . 57

*П. Плеханов* Сельское хозяйство . . . . . 75

Инж. *А. А. Пугаченков*—Ирригация . . . . . 89

*Б. Брискин* и *С Джанумян*—Хлопок . . . . . 107


**Промышленность.**


Инж. *Ю.К. Давыдов*—Настоящее и будущее промышленности ТССР . 119

Его-же — Турквино . . . . . 126

*Л. Лям*—Туркменмануфактура . . . . . 129

*С. Билькевич*—Ковровое производство . . . . . 136


**Торговля и кооперация.**


*В. Жмуйда*—Рынок Туркменистана . . . . . 141

Внешняя торговля . . . . . 149

*В. Лункевич*—Сельхозкооперация . . . . . 151

*Трикоз*—Потребкооперация . . . . . 157

Центральный рабочий кооператив в Полторацке . . . . . 162

## Транспорт.

Стр.

Средне-Азиатская железная дорога . . . . . 167

Пароходное сообщение на Аму-Дарье . . . . . 174

## Народное просвещение

Просвещение до революции . . . . . 179

Строительство советской школы 22-23 учебн. года . . . . . “

Школьная сеть к нацразмежеванию . . . . . 180

Культурный поход в аул и кишлак . . . . . „

Школьные программы . . . . . 181

Состав учителей . . . . . „

Дошкольное воспитание . . . . . „

Длительность учебного года . . . . . „

Языки обязательные в школах . . . . . „

1925/26-й учебный год . . . . . „

Постройка новых школ . . . . . 182

Профтехническое образование . . . . . 183

Подготовка аульных учителей . . . . . 184

Политпросветработа . . . . . „

Ликвидация неграмотности . . . . . „

Общество „Долой неграмотность“ . . . . . „

Кино-дело . . . . . 185

Библиотечное дело . . . . . „

Государственный ученый совет . . . . . „

К реформе алфавита . . . . . „

Краеведение . . . . . „

## Профессиональные союзы

Стр.

Введение . . . . . 189
Рост профсоюзов . . . . . »
Аппарат . . . . . »
Профработа в ауле . . . . . »
Массовая работа . . . . . 190
Состав ТСПС, ОСПС и ЦП . . . . . »
Т. М. Б. И. Т. . . . . »
Кассы взаимопомощи . . . . . »
Работа среди женщин . . . . . »
Коренизация . . . . . »
Тарифная работа и зарплата . . . . . 191
Рынок труда . . . . . »
Курорты и дом отдыха . . . . . »
Заболеваемость . . . . . 192
Культработа . . . . . »
Клубы . . . . . »
Красные уголки . . . . . »
Библиотеки . . . . . »
Ликбез . . . . . »
Печать . . . . . 193
Образование . . . . . »
Профагитация . . . . . »
Профпропаганда . . . . . »
Шефработа . . . . . »

## Общественные организации

Стр.

*А. Бурыгин*—Союз КОШЧИ . . . . . 197

Общество „Друзья детей“ и Деткомиссия . . . . . 201

М о п р . . . . . 203

А в и а х и м . . . . . 204

## Земельно-водная реформа

*Сахат Мурадов*—Историческое значение реформы . . . . . 209

„ „ ЗВР в Полторацком округе . . . . . 213

*Атабаев*—ЗВР в Мервском округе . . . . . 218

Инвентаризация землеустроенных дехкан . . . . . 226

## Центральные учреждения ТССР

ЦИК, Совнарком, Госплан ТССР . . . . . 235

Народные комиссариаты . . . . . 237

Редакции газет „Туркменская Искра“ и „Туркменистан“ . . . . . 240

Управление Средне-Азиатской железной дороги . . . . . 241

ТСПС . . . . . 241

Центральный комитет союза „кошчи“ . . . . . 242

Полторацк-Асхабад . . . . . 245

Учреждения гор. Полторацка . . . . . 248

Список врачей гор. Полторацка . . . . . 251

Тресты и синдикаты . . . . . 253

Список телефонов гор. Полторацка . . . . . 255

Краткий обзор Полторацкого округа . . . . . 263

Учреждения Полторацкого округа . . . . . 265

Стр.

Список врачей Полторацкого округа . . . . . 271

Цензовые и промышленные заведения Полторацкого округа . . . . 272

Краткий обзор Мервского округа . . . . . 277

Учреждения Мервского округа . . . . . 284

Список врачей Мервского округа . . . . . 288

Цензовые и промышленные предприятия Мервского округа . . . . . 289

Краткий обзор Чарджуйского округа . . . . . 293

Учреждения Чарджуйского округа . . . . . 299

Список врачей Чарджуйского округа . . . . . 302

Цензовые и промышленные предприятия Чарджуйского округа . . . 303

Краткий обзор Керкинского округа . . . . . 307

Учреждения Керкинского округа . . . . . 314

Список врачей Керкинского округа . . . . . 315

Цензовые и промышленные предприятия Керкинского округа . . . . „

Краткий обзор Ташаузского округа . . . . . 319

Учреждения Ташаузского округа . . . . . 324

Список врачей Ташаузского округа . . . . . 325

Цензовые и промышленные предприятия Ташаузского округа . . . . 325

**Справочный отдел.**

Декреты о земле и воде . . . . . 329

О земельно-водной реформе в Мервском и Полторацком округах . . 334

Положение о центральной, окружных и районных комиссиях по проведению земельно-водной реформы . . . . . 335

О передаче земель государственных земельных имуществ в трудовое пользование дехкан . . . . . 339

Сельхозналог в ТССР на 1926/27 г. . . . . 341

Стр.

Промысловый налог . . . . . 351

Подоходно-поимущественный налог . . . . . 355

Гербовый сбор . . . . . 357

Судебные пошлины, сборы и таксы . . . . . 367

Нотариальные и канцелярские сборы . . . . . 381

# ТУРКМЕНИЯ.

Г. КАРПОВ.

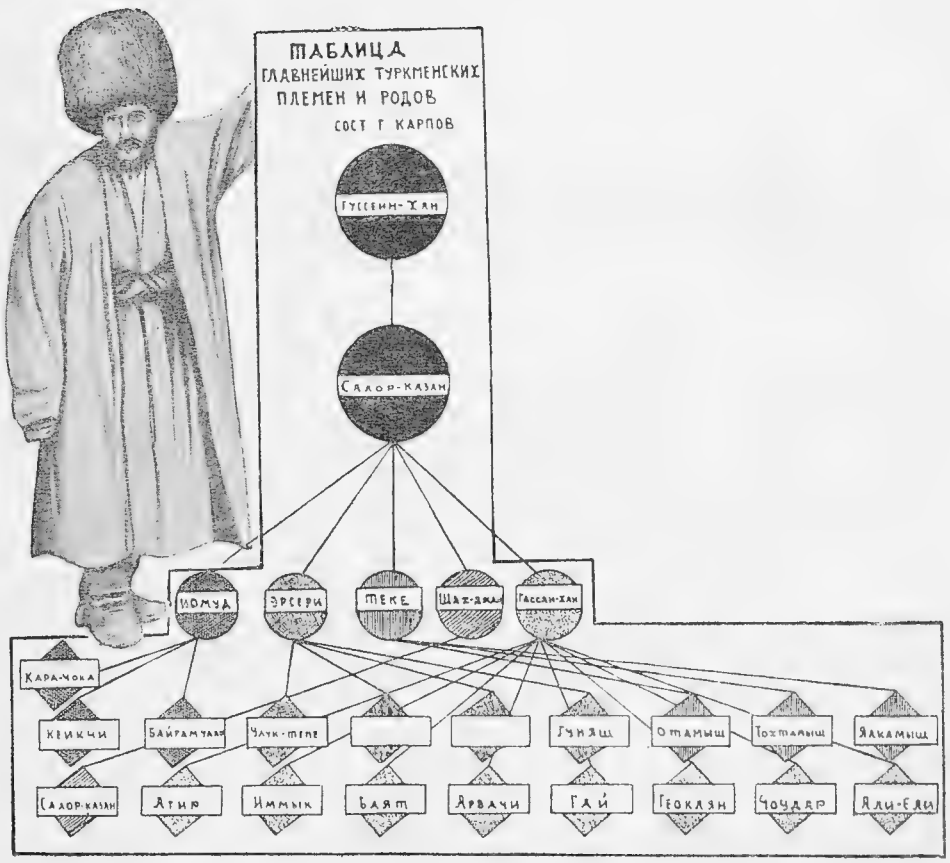

# Туркмения.

Административное деление.

Туркменская Советская Социалистическая Республика образовалась в результате национального размежевания Средней Азии. 13 мая 1925 года на 2-м С'езде Советов Союза утверждено решение 2-й сессии ЦИК'а СССР (от 27 октября 1924 года) о вхождении Туркменской СС Республики в Союз Советских Социалистических Республик; этим актом было завершено и окончательно оформлено волеизъявление туркменского народа, выраженное сначала целым рядом С'ездов Советов волостных, уездных и областных и, в заключение, 3-ей Чрезвычайной сессией ЦИК'а Туркестана от 15-го сентября 1924 года и 5-м Всебухарским Курултаем от 19-го сентября того-же года.

В Туркменскую республику отошли области и округа:

1. **Из быв. Туркестанской республики**—Туркменская область с уездами: Полторацким (Асхабадским), Красноводским, Тедженским и Мервским;

2. **Бухарской**—Чарджуйский и Керкинский округа и

3. **Хорезмской**- Ташаузский.

Согласно постановления ЦИК'а ТССР от 24 января 1925 года № 42 Туркменская республика в административном отношении состоит из следующих округов и районов:

1. **Полторацкий округ** (Окружной Центр в гор. Полторацке) имеет районы:

Полторацкий, Гинсбургский, Кизил-Арватский, Казанджикский, Красноводский и вновь образованный в Атрекском районе—Атрекский.

В Полторацком районе временно сохранена Геок-Тепинская волость, Кизил-Арватском—Бахарденская и Кара-Калинская и Красноводском—Гассан-Кулийская и Джебельская.

2. **Мервский округ** (окружной центр в гор. Мерве).

Районы: Мервский, Байрам-Алийский, Серахский, Тахта-Базарский и Тедженский. В пределах последнего временно сохранена Красно-Текинская волость и с непосредственным подчинением округу - Иолотанская, находящаяся в пределах Тахта-Базарского района.

3. **Чарджуйский** (окружной центр в гор. Ленинске—Туркменском).

Районы: Старо-Чарджуйский, Дарганатинский, Дейнаусский, Фарабский, Саятский, Кара-Бекаульский и Бурдалыкский.

4. **Керкинский округ** (окружной центр в г. Керках).

Районы: Керкинский, Кизил-Аякский, Ташрабадский, Халачский, Ходжамбасский, Келифский и Карлюкский.

5. **Ташаузский округ** (окружной центр г. Ташауз).

Районы: Ташаузский, Порсу, Ильялинский, Куня-Ургенчский и Тахтинский.

Всего 30 районов и 7 волостей; аульно-кишлачных Советов – 376, поселенных мест—12.891 (без Дейнаусского района, Чарджуйского округа). Туркменская СС Республика занимает площадь в 415.876 квадратных верст.

Границы ТССР

На севере Туркменская республика граничит Мангышлакским уездом Казакстана и Кара-Калпакской автономной областью, на западе—с Узбекистаном, на юге—с Афганистаном и Персией*), и, наконец, западной границей республики является восточное побережье Каспийского моря.

**На севере** граница начинается от Кара-Бугазского пролива и кончается у кишлака Питняк (на р. Аму-Дарье), где протяжение ее достигает 1.750 верст.

**На востоке**, от кишлака Питняк, доходит до крепости Кала-Кошара (Узбекистан). На всем этом протяжении граница идет по правому берегу р. Аму-Дарьи, где протяжение ее достигает 1.100 верст.

**На юге** начинается у крепости Кала-Кошара, составляя государственную границу с Афганистаном и Персией, упирается в Гассан-Кулийский залив на восточном побережьи Каспийского моря. Протяжение южной границы равняется 1.600 верстам, из которых 966 верст приходится на границу с Персией и остальное—с Афганистаном.

**Западная граница** берет начало от Гассан-Кулийского залива, проходя по восточному побережью Каспийского моря, кончается на Кара-Бугазской переправе (включая последнюю). Протяжение этой части границы равняется 450 верстам.

Общее протяжение границ ТССР достигает 4.900 верст.

Из всей площади ТССР на долю Полторацкого округа приходится 167.515, Мервского—142.277, Ленинско-Туркменского—57.969, Керкинского—10.214**) и Ташаузского 37.901 кв. верст, из которых до 90 проц. занято пустыней (пески и солончаки) и лишь $^1/_{10}$ часть ее представляет собою полезную площадь.

Реки.

При наличии столь значительного пространства, ТССР весьма бедна водными запасами для орошения. Между тем, в условиях жаркого климата и наличия огромных песчаных пустынь, вода составляет собою все.

Когда есть вода—пустыни превращаются в цветущий оазис, нет воды—замирает жизнь и культурные оазисы превращаются в пустыни.

Значительными по величине, но не постоянными считаются реки: в пределах Полторацкого округа—р. Атрек, Мервского—Мургаб и Тедженка (Гери-Руд), Чарджуйском, Керкинском и Ташаузском—отводные каналы из р. Аму-Дарьи.

Физическое и орографическое строение

Туркменской республики, при взгляде на карту, представляется в виде огромной равнины, окаймленной на юго-западе горной системой Копет-Дага или Хорасано-Туркменских гор***) и на юге, на границе с Афганистаном, покрыта увалами „Бадхыз", составляющими северные предгорья Парапамиза. На севере Туркменская равнина упирается в склоны возвышенности Уст-Урта; в остальной-же части представляет собой песчанную низменность с поло-

*) Граница с Персией установлена конвенциями, заключенными в Тегеране 9 декабря 1881 г. и 27 мая 1893 г. и с Афганистаном—Лондонским протоколом от 10 сентября 1885 года. Границы эти были подтверждены Правительством быв. Туркестанской республики в 1920 году. С Казакстаном граница утверждена ЦИК'ом РСФСР - 10 апреля 1924 года.

**) По Керкинскому округу показана только полезная площадь.

***) „Хорасан"—по персидски—Восток. Восточная часть Персии, граничащаяся с Туркменией, именуется Хорасаном.

гим склоном на северо-запад, доходя до уровня Каспийского моря — (в Сары-Камышской котловине), начиная от 1000 футов высоты над последним.

В доисторические времена вся низменность, начиная от Каспийского моря, идущая между Уст-Уртом и Копет-Дагом и доходящая до берегов реки Аму-Дарьи (в нижнем ее течении), видимо, составляла морское дно.

Это предполагаемое морское дно, именуемое Арало-Каспийской низменностью, в данное время представляет собою море песков, делящихся, по номенклатуре, принятой горным инженером В. А. Обручевым, на подвижные и неподвижные. Причем подвижные пески, в свою очередь,— на барханные и дюнные, а неподвижные—на бугристые, грядовые и песчанную степь.

Песчаная степь (по туркменски — «Чуль») представляет собою слегка холмистую равнину, покрытую травянистой растительностью, погибающею уже в начале лета. Песчаная степь занимает более десяти миллионов десятин.

**Климат ТССР.** Климат ТССР—континентальный; отмечается весьма малое количество атмосферных осадков, резкие колебания температуры дня и ночи, жаркое лето и иногда, хотя и непродолжительная, но суровая зима.

**Население.** Коренным населением Туркменской республики являются туркмены разных племен.

Происхождение туркмен до сих пор мало исследовано. Несомненно одно, что туркменские племена в антропологическом отношении представляют собою результат скрещения не только племен, но и различных рас. Территория нынешней Туркмении, начиная с доисторических времен и кончая недавним прошлым, являлась как бы водоворотом, в котором сталкивались потоки народов различного происхождения, вытесняя и обезличивая друг друга.

При сказанном условии, конечно, трудно говорить об историческом прошлом туркмен и произвести научную их группировку в настоящем.

Мало полезными, в данном случае, могут быть и народные предания, поскольку они захватывают собою не более двух последних столетий.

Ввиду этого мы ниже приведем схематическую группировку туркмен, обособившихся в наши дни по отдельным племенам и родам.

Главнейшими по численности туркменскими племенами следует признать следующие: теке, иомуды, арсары, салоры, сарыки, гокланы и чаудор. Менее значительные: кара-дашлы, емрели, каркын, агарна и кенкчи.

Следующими после туркменских племен нацгруппами населения являются узбеки, персы, из афганских народностей—белужди и джемшиды; арабского происхождения: шихи, ата, махтум и ходжа. И, наконец, группы, происхождение и принадлежность коих строго не выявлены, это— нухур, мурча, аннаули, али-или, огурджали, хидыр-или, ходжа-или и ряд других мелких племен.

В незначительном количестве имеются киргизы—с Мангышлака и курды - с северного Хорасана.

Из европейцев в пределах республики преобладают великоруссы, за ними следуют армяне и другие кавказские народности.

Последние, а также и персы, размещены, главным образом, по городам, в качестве служилого и торгового элемента.

Аульное население составляют все остальные народности, перечисленные выше.

Родовое деление туркмен.

Туркменские племена, о которых мы сказали, делятся на множество колен и родов, во многих случаях сохраняя строго свое родовое начало. Особенно это следует отнести к тем из них, кои удалены от культурных центров республики или ведут кочевой образ жизни.

Размещены туркменские племена на территории республики следующим образом:

**Теке**—в пределах Полторацкого и Мервского округов, за исключением районов: Тахта-Базарского, Серахского, Кизил-Арватского, Казанджикского и Красноводского.

**Иомуды**—во всех районах Ташаузского округа, в Красноводском, Казанджикском и частью Кизил-Арватском районах Полторацкого округа.

**Эрсари**—в Чарджуйском и Керкинском округах.

**Салоры**—в Серахском районе Мервского округа и весьма незначительная часть—в районах Керкинского округа.

**Сарыки**—в Тахта-Базарском районе и Иолотанской волости Мервского округа.

**Гокланы**—в Кара-Калинской волости, Кизил-Арватского района, Полторацкого округа.

**Чаудоры**—в восточной части Ташаузского округа.

**Кара-дашлы, емрели, каркли, агар и кенкчи**,—по всем почти районам Чарджуйского и Керкинского округов.

**Узбеки**—в Керкинском районе, Керкинского округа, в Фарабском-Ленинского и по всем районным городам, а частью и в аулах (Куня-Ургенчского и Ташаузского районов) Ташаузского округа.

**Белуджи и джемшиды**—в Тедженском и Байрам-Алийском районах, Мервского округа. Весьма незначительная часть их проживает в Тахта-Базарском и Серахском районах Мервского округа - на реках Тедженке и Мургаб.

**Шихи, ата, махтум и ходжа**, представляя собою как бы духовную касту по распространению и поддержанию учений Ислама, мелкими группами (до семей включительно), вкраплены среди основных туркменских племен, по всем округам республики.

**Нухур и мурча**—в Бахарденской волости, Кизил-Арватского района по притоку р. Атрека—Сумбару.

**Анна-ули и али-или**—первые—в ауле Аннау, Полторацкого района близ развалин старинного города того-же наименования и по Кельтичинарскому ущелью в пределах ТССР и Персии; последние—в Гинсбургском районе.

**Огурджали**—по восточному побережью Каспийского моря, начиная от гор. Красноводска и кончая аулом Чикишляр, на островах Челекене и Огурчинском.

**Хидыр-али и ходжа или**—по Фарабскому и Старо-Чарджуйскому районам, Чарджуйского округа.

**Киргизы**—по линии железной дороги, в пределах Красноводского Казанджикского, Тедженского и Мервского районов.

**Курды**—в Полторацком и Кизил-Арватском районах—по пограничным с Персией поселениям.

Занятия населения.

По роду занятий перечисленные племена в главной своей части подразделяются на скотоводов и земледельцев; к скотоводам относятся иомуды; теке, салоры, эрсари - занимаются земледелием; сары-

ки и гокланы—ведут смешанный скотоводческо-земледельческий вид хозяйства. Все остальные мелкие племена, исключая горожан-европейцев и персов, заняты сельским хозяйством—земледелием.

Скотоводы-иомуды ведут кочевой образ жизни, все другие—оседлый

**Численный состав населения**

Численный состав населения по округам, согласно данным ЦСУ на 1925 год, выражается (душ обоего пола) *):

| | | |
|---|---|---|
| Полторацкий округ | 152.666 | душ обоего пола. |
| Мервский округ | 192.601 | „ „ |
| Чарджуйский округ | 168.606 | „ „ |
| Керкинский округ | 151.475 | „ „ |
| Ташаузский округ | 249.210 | „ „ |

Всего по ТССР—914.558 душ обоего пола.

**Национальный состав**

Национальный состав в процентном отношении по данным на 1924 год, в среднем выражается:

| | | |
|---|---|---|
| 1. Туркмены | 77,9 | проц. |
| 2. Узбеки | 9,8 | „ |
| 3. Киргизы-казаки | 0,4 | „ |
| 4. Евреи-туземцы | 0,2 | „ |
| 5. Русские | 5,8 | „ |
| 6. Персы | 2,5 | „ |
| 7. Армяне | 1,8 | „ |
| 8. Татары и Азербейджанские тюрки | 0,3 | „ |
| 9. Прочие народности | 1,3 | „ |

*) Включая города и поселения городского типа.

# ПУСТЫНЯ КАРА-КУМЫ.

Академик А. ФЕРСМАН.

Слева—**колодец в песках.**

Справа—**караван академика Ферсмана на остановке.**

# Пустыня Кара-Кумы.

На пути в Туркмению.

Ответные телеграммы из Асхабада получены, возможность двинуться в глубину Туркменистана ясна—и мы решаемся ехать в Кара-Кумы, в загадочную для нас величайшую пустыню Средней Азии. Удобный поезд Средне-Азиатской жел. дороги увлекает нас из Коканда. Через узкие ворота, вдоль берегов мутной Сыр Дарьи выезжаем мы из Ферганской низины, вот долина Зеравшана с ее живописными кишлаками, Самарканд; постепенно меняется колорит, краски и быт, синие тона узбекских халатов сменяются пестрыми нарядами Бухары, красными красками Туркмении; легкая постройка узбека сменяется новыми линиями архитектуры бухарского дома, близко теснятся жилища друг к другу под защитой общей стены курганчи.

Из удобного вагона с большими окнами, мы как бы впиваемся в эти картины красочного Востока, и быстро, одна за другой сменяются они с теми же резкими контрастами, которые дает Туркестан в его природе и жизни. Мощная Аму-Дарья с мутными шоколадными водами в низких берегах, среди намытых островов и наносов, отделяет нас от Туркестана и на третий день мы уже в молодом Туркменистане, одной из интереснейших и вместе с тем—важных республик Союза. Один за другим мелькают мимо нас цветущие аулы—оазисы Теджена и Мерва. С юга все ближе и ближе теснятся к железной дороге вершины Копет-Дага, на станциях среди огромных туркменских папах видны маленькие барашковые шапки персов, серебряные пояса и кинжалы, блестящие серебристые затянутые халаты невольно заставляют вспоминать о Кавказе и почти незаметно постепенно сближают и связывают Восток с его индийскими и монгольскими мотивами—с красотами Кавказских горных гнезд Дагестана. Даже самое слово кишлак—деревня, сменяется словом аул, открытые лица женщин, завешанных серебром, ее самостоятельность и участие в общественных делах, прекрасные туркменские лошади на точеных тоненьких ножках, весь быт, уклад жизни и характер туркмена невольно вводят нас, в совершенно незнакомый нам новый мир восточного народа, только просыпающегося от кочевой жизни, полной удали и приключений, к оседлой жизни пахаря.

Новое национальное размежевание внесло новую струю порывов к творчеству молодой республики и вы чувствуете это биение новой жизни каждой мелочи столицы Полторацка (Асхабада). Целая неделя проходит в беготне и хлопотах. Оказывается, что главные пути в Кара-Кумы идут из Геок-Тепе, известного аула, в 50 верстах к западу от Асхабада. Местные научные силы и туркменское правительство с исключительной готовностью помогают нам в наших заботах. В последние годы мало кто с караванами проникал в центральную часть Кара-Кумов и потому мы запасаемся и прекрасной датской палаткой, которую нам дает местный музей, и топливом в виде керосина и спирта, и персидскими шубами, и автомобильными очками.

Старый опытный пограничник, знающий местность и психологию населения, прикомандировывается к нам и после долгих сборов, наконец, мы грузимся в поезд, медленно тянущийся к берегам Каспийского моря, и со всем своим многопудовым скарбом выбрасываемся на аккуратную платформу станции Геок-Тепе. Тот, кто не бывал на Востоке, тот не знает, что такое день и час. Жизнь в ее вековых условиях, созданная изнуряющим солнцем, научила Восток великому принципу—не спешить. И после бурных дней академических торжеств в Ленинграде и Москве, когда минуты, даже не часы, должны были выдерживаться с огромной точностью, чтобы стройно и гладко провести течение исторических дней, мне здесь, в условиях Востока, все казалось и бесконечно долгим и бесконечно медленным...

После недели пребывания в Асхабаде наступили новые долгие дни в Геок-Тепе; верблюды и лошади, корм и седла, курджумы и мешки, боченки для воды и рис, разговоры с проводниками—собственниками верблюдов и лошадей, переводчики и снова разговоры, разговоры.

Отправление каравана в пустыню было все-таки маленьким событием, а дни шли за днями. С нетерпением взбирался я на высокую лессовую стену, окружавшую знаменитую крепость Геок-Тепе, и с нетерпением смотрел вдаль мертвой безжизненной пустыни, столь контрастной перед яркими осенними красками оазиса и синими тонами надвигающихся высот Копет-Дага. Наконец, день настал: 5 верблюдов, 4 верховых лошади были готовы, трое русских, переводчик-туркмен и три туземца-проводника составили наш караван и, напутствуемые деятелями местного исполкома мы двинулись в пустыню Кара-Кумы.

**Что такое Кара-Кумы.**

Пустыней Кара-Кумы называется огромная площадь, больше чем в 300 тысяч квадратных километров, которая тянется между Хивой и высотами Уст-Урта на севере, горами Красноводска и безводным ложем высохшей реки Узбоя на западе и течением Аму-Дарьи и Афганской границей на востоке. До сих пор больше внимания исследователей вызвала восточная часть, пересеченная железной дорогой, здесь особое значение имели вопросы охраны дороги от песчанных бурь и подвижных дюн, здесь же намечалась эксплоатация и запасов лесов саксаула, того дерева-кустарника, который служит единственным источником топлива не только в районе пустыни, но и для врезающихся в него оазисов. Когда в 80-х годах первые отважные путешественники проникли в неведомые глубины песков, тогда в центральной части были открыты необычайные и совершенно неожиданные явления: почти посредине пустыни на равном расстоянии от оазисов Хивы и предгорий Копет-Дага оказалась глубокая длинная впадина, с севера обрамленная высоким нагорьем, местами засыпанная сыпучими песками, местами развеянная ветрами в трудно проходимые и вязкие солончаки, по местному шоры или соры. И перед этой грядой отдельными скалами, как писали эти путешественники, высятся какие-то серные бугры Кырк-Джульба—сорок бугров туркмен...

Пустыня началась уже через несколько часов пути за Геок-Тепе; длинные косы подвижных песков врезались в старые поля поливной пшеницы, последние арыки приносили сюда свои мутные воды, тут же в глубину пустыни шли подземные туннели персидских кяризов, которые из глубины почвы собирали живительную влагу, унося ее к границам песков.

Начались длинные дни пустынного ландшафта; тихо, спокойно шел караван свои три соловиной километра в час; впереди, с гордо поднятой головой, шел специальный верблюд, умевший выбирать дорогу и независимо итти по плотно вытоптанной тропе знаменитого исторического пути из Персии в Хиву. В нитку вытягивались и наши лошади и проводники, шедшие пешком. не желая загружать верблюдов с их 10 пуд. дорогого груза.

Яркое дневное солнце со своими палящими лучами сменялось ночными морозами. Днем песок накаливался до 30° С., ночью термометр опускался до 7—8 градусов ниже нуля. То холодный пронизывающий ветер, то снежный буран, то мягкое ласкающее солнышко, то огненные жаркие палящие лучи южного солнца—все это сменялось много раз в течение первой недели; это был климат пустыни совсеми его колебаниями и порывами! Мы с трудом приспособлялись к этим условиям; усталые после 30 километровых перегонов, мы после разгрузки каравана долго грелись у жаркого костра, а затем ночью—все также долго мерзли в нашей прекрасной палатке. Наши опасения остаться без толива были напрасными; местами мы шли как бы в лесу прекрасного саксаула и сюзена: сухое дерево было всегда в изобилии, даже был случай, когда от пламени огня чуть не случился „пожар“ в пустыне! Пески тянулись то длинными увалами, то отдельными холмами и кочками, только изредка они переходили в сыпучие гребни и барханы; целые косы и горы желтосерого песка пересекали дорогу и с трудом переправлялись через них и наши верблюды и наши лошади Песок к северу становился все крупнее и крупнее; но ни что нам не говорило о черном цвете, который мог бы об'яснить название пустыни „Кара-Кумы“—„Черные пески“. Очевидно правы были наши проводники, которые переводили это название „грозные пески“

Пески нарушались ровными площадками иногда в несколько километров в диаметре такыров и шоров: первые были покрыты красным глинистым покровом, очень твердым и звенящим под копытом лошади, вторые носили характер солончаков и были и мягки и вязки. Особенно для нас были важны такыры, так как вся жизнь пустыни сосредоточивается вокруг этих площадок,—великолепных аэродромов для аэроплана. Все тропы, пересекающие пустыню, сходятся на такырах, все население в каждом своем движении связано с ними, многочисленные стада и тысячи верблюдов молодняка теснятся около них же, секрет их значения—в их воде; не земля и не песок, а вода определяет весь быт и всю географию, всю экономику и всю психологию пустыни и ее обитателей! Когда после весенних и редких осенних дождей вода падает на поверхность такыра, она образует на ней как бы озеро и стекает по вырытым маленьким канавкам в пески, где и впитывается; хитроумный житель песков знает, где надо вырыть свой колодец, чтобы из глубины 8 10 метров получить воду, правда, обычно соленую или даже горькую. Десятки колодцев теснятся в таких песчаных косах такыра и около них ютится жизнь одного или двух десятков кибиток туркмен.

Никто из нас не ожидал, что здесь, в этих безбрежных песках, имеется столько населения, тесно связанного в своей жизни с этими такырами; многие тысячи голов верблюдов, целые стада верблюжьего молодняка, огромные стада баранов, оказывается, в изобилии живут на этой территории и было бы совершенно неправильным недооценивать этого богатства, казалось, затерянного среди песков.

Много здесь неожиданных встреч, много ярких картин быта прошло перед нашими глазами: то караван в несколько десятков верблюдов контрабандистов, везущих из Персии так называемую потребительскую контрабанду, преимущественно чай, но немного и терьяку (опия); то яркие картины водопоя у почти лишенного воды колодца, когда с трудом зачерпывает баранья шкура немного солоноватой воды со дна высохшего колодца; то яркие серебристые наряды туркменок, мерно вращающих камень среди ручных мельниц, то обстановка богатой кибитки, с пловом и зеленым чаем, или незатейливой обстановки кустаря-ремесленника по серебру или тонкой ковровой ткани. Мы сроднились с нашими проводниками —с местными туркменами, заразились их интересами и заботами, и в долгие дни странствования полюбили душу туркменапесков, свободолюбивого и самостоятельного, но доброжелательного и умного, всегда видевшего в нас друга-уруса, который приехал на кукурт (серу), чтобы принести им облегчение в тяжелой жизни номада.

**На буграх.** Наконец, на десятый день с вершины песчаного увала мы увидели что-то новое; среди моря песков, далеко на горизонте мы подметили какие то отдельные остроконечные горы и скалы; нам, потерявшим все масштабы, казались громадными эти вершины, как бы рождавшиеся из сплошных песчаных волн. И еще дальше за ними какая-то песчаная полоска, едва различимая в бинокль,—это линия Заунгузского плато, а перед ней таинственный Унгуз, к которому мы стремимся.

Известие, что видны бугры, подбодрило весь караван, и мы твердо верили, что к вечеру будем у первых бугров—у знаменитого Чиммерли. День прошел оживленно, и после ряда такыров, с колодцами, мы, наконец, вышли к маленькому аулу—Халка, около первых бугров, столь давно невиданных нами твердых пород камня. Еще три версты через трудно проходимые пески, и поздно вечером, когда солнце уже садилось за горизонтом, вышли мы на огромное поле—шора, окруженное желтыми грядами высоких песков, посредине высился грозный отвесный, почти, казалось, неприступный Чиммерли. Красивыми карнизами, выдутыми ветром, красовалось подножье этого бугра, а в самом шоре, под песками, виднелись ямы туркмен, где добывался, столь нужный для них, жерновой камень.

На следующее утро, едва встало солнце, как мы устремились к Чиммерли, мы соскучились по камню среди столь бесконечных песков и с разных сторон стали карабкаться на вершину по нагроможденным обломкам скал. Глыбы песчаника были окрашены в яркие краски; разноцветные кремни, покрытые как бы лаком пустынного загара, в огромном количестве лежали по склонам. Над отвесным карнизом намечалась мягкая и ровная вершина, почти сплошь состоявшая из прекрасной серной руды. Мы не могли нарадоваться этому богатству, и один кусок за другим в восхищении поднимали мы, все более и более убеждаясь, что эта сера не миф, а реальная действительность, огромная производительная сила будущей Туркмении. В сером рассыпанном песке лежали отдельные ярко-желтые гнезда серы и какие-то старые ямы показывали, что не раз взбирался сюда человек для добычи этого ископаемого. Своеобразная корка гипса и кремня покрывала серную залежь и в то время, как я занимался ее изучением, стараясь разгадать природу и происхождение этих богатств, мой спутник Д. И. Щербаков производил измерения и наносил на план окружавшую нас картину.

А картина была замечательная: вокруг, куда ни посмотришь, валы и валы песка, кое-где среди них огромные ровные черные площадки шоров, дальше окаймленные венцом ярко-желтых сыпучих подвижных песков, красноватые площадки такыров, а вокруг, как вулканы центральной Франции, или окрестностей Неаполя, как кратеры луны—десятки отдельных остроконечных вершинок, то мелких «вулканических» конусов, то обрывистых скал. Далеко на севере и на востоке рисовались новые группы бугров и мы уже знали, что одни из них называются Дзенгли и в них имеется прекрасный «мыльный» камень, а другие—Тип Чульба где-то не доходя знаменитых колодцев Ших.

Огромные сборы были уделом этого дня и наши друзья-туркмены с увлечением помогали нам тащить к лагерю коллекции и аккуратно укладывать их в курджумы.

На следующий день мы продолжали путь к колодцам Ших: никто не знал хорошо дороги, даже не знали сколько дней мы будем итти до Шиха. Из колодца Халки мы взяли себе на помощь еще „водяного верблюда“, а старики из аула сопровождали нас до тропы, держа в руке нервного сокола и выискивая себе лисиц и джейранов (антилоп). К вечеру мы были у новой группы холмов, но воды и колодцев не было, тяжелая дорога совершенно измучила нас; караван должен был нырять из одной впадины в другую: по крутым склонам песков верблюды двигались очень медленно, по сыпучим пескам лошади спускались с трудом и опаской.

Снова следующий день и снова тяжелый путь измученного каравана. Где мы находимся и где-же, наконец, знаменитые колодцы Ших? Почему наш путь двое суток идет на восток, тогда как на карте мы должны итти на северо-запад? Почему, наконец, никто из туркмен не говорит нам о том, где находится Ших? Так в смущении и недоумении шли мы в холодное утро по восходе солнца и около 11 час. утра в чудный яркий солнечный день караван стал медленно вытягиваться, как змейка, на бугор подвижного песка. По нашему опыту мы хорошо знали, что именно такие пески окружают такыры колодцами и невольно насторожились. С вершины бугра открылась неожиданная картина: внизу, у самого подножья, далеко на север расстилался ровной скатертью огромный такыр, у его края виднелись кибитки, а около них знакомый нам переплет колодцев. Дальше к северу начинается совершенно незнакомый нам ландштафт. Один за другим тянулись длинной вереницей огромные впадины, окруженные венцом различных коренных пород, занесенных местами языками песков. Вокруг валы все тех же песков, но уже не разбросанные в виде безбрежного моря, а окаймляющие вершины разбитого плато. И вдали, далеко верст за двенадцать виднелись снова отдаленные бугры с обрывистами склонами.

Это были знаменитые колодцы Ших, а вдали самый большой бугор Дарваза!

Я не буду писать о приветливой встрече в кибитке бедного Шаха, выходца из Хивы; чай, угощение, сбор воды, поиски проводников, печение хлеба и все остальные обычные асессуары караванной жизни отняли у нас много времени. Но караван подбодрился, животные были напоены и мы помчались вперед к Дарвазе; да, именно, помчались, ибо после 15 дней пути со скоростью в $3^1/_2$ километра в час, мы впервые могли мелкой рысцой обогнать наших верблюдов по ровным, как паркет, впадинам выдувания.

Здесь в самом центре Кара-Кумов, мы достигли нашей цели, старые развалины печей и строений говорили нам, что человек не раз пытался

подчинить себе серные богатства. В огромной разработке вершины холма среди белоснежных песков искрилась и сверкала ярко-желтая, почти чистая сера, и скоро миллионы пудов дорогого материала были подсчитаны нами по размерам бугра. Большие янтарные кристаллы серы украшали трещины, толстая корка кремня и гипса защищала вершину холмов. В последний раз мы любовались далекой галечной степью Заунгузского плато, изучали громадные впадины, выдутые бушующим ветром, и в последний раз в пределах владений Шихов проводили вечер у костра, слушая рассказы этого дикого и далекого племени о его заботах и желаниях.

**Возвращение из песков.**

Бугры Дарваза были нашим последним пунктом; усталые от борьбы с морозом и ветром, утомленные однообразием картины, мы решили испробовать кратчайшие пути к Геок-Тепе. С водой мы уже научились обращаться: «водяные верблюды», нагруженные боченками, уже вошли в наш караван и мы медленно тронулись в обратный путь, постепенно разростаясь, и присоединяли к себе все новых и новых спутников. Здесь на опыте мы поняли, как в условиях пустыни беспомощен человек, когда он один, и как создание аула или об'единение караванов есть неизбежный результат самой жизни и условий пустыни. Из колодцев Ших к нам присоединился молодой Ишан со своим молодым верблюдом для воды, братишкой Абдурахманом и задумчивым серым ишаком. Потом на большом „тракте“ нам повстречался аксакал—сборщик податей и налогов, на прекрасном сером коне; длинные хвосты лисьих шкур свешивались с его груженного верблюда. По прежнему нас сопровождал милейший Ямуд из Кизил-Такира с его шомпольным ружьем-рогатиной. Число ног нашего каравана превысило пятьдесят, и тем веселее были ночевки, когда у шумного костра собирались мы все, делясь своими мнениями и воспоминаниями.

В восемь дней мы должны были достигнуть Геок-Тепе и все ближе и ближе выступали из-за песков синие вершины Копет-Дага. Мы шли многочисленными мелкими такырами, соленые воды колодцев нас больше не страшили и даже к ночным морозам мы немного привыкли. Но погода начинала портиться и уже на полпути в оазисе мы стали испытывать ее удары. На третий ден утром с запада стали налетать черные тучи; в какой нибудь час, чистый солнечный день сменился диким ураганом и впервые в пустыне мы могли следить за его бурным развитием!

Тихо и шопотом начинает сначала шелестеть песок, перекатываясь по крутым склонам барханов и увалов; тонкий свист как-бы тихо раздается во круг; затем начинает немного теряться ясность и резкость контуров, а песок как-бы начинает дымиться; окрестные вершины вдруг превращаются в целые дымящиеся вулканы; все вокруг начинает бурлить и вздыматься. Бурные потоки как-бы подымаются по краям барханов и бугров; первые тяжелые капли дождя начинают падать на разгоряченную и неспокойную землю. Двигаться далее почти невозможно. Вас бьет в лицо песчаная буря; караван поворачивается спиной к потокам песка и терпеливо ждет. Но вот число капель все увеличивается и под их тяжестью смиряется песок. Влага спаивает песчинки и сдерживает их порыв. Дождь успокаивает и ветер и песчаную бурю, но начинаются новые мытарства. Блестящая, ровная поверхность такыров, делается влажной и скользкой. Осторожные лошади, не решаются ступать на глинистую почву и лишь осторожно и медленно нам удается их провести, но совер-

шенно беспомощными оказываются верблюды; их мягкие подошвы абсолютно не удерживаются на поверхности такыра—ноги скользят--верблюды падают и не могут подняться. Лучшая твердая дорога—вытоптанная тропа на такырах—в несколько минут не только превращается в мучение для животных, но просто оказывается для них непроходимой.

Холодные ветренные дни совершенно измучили караван на обратном пути. Последние версты шли мы молча, нетерпеливо поглядывая вдаль и улавливали контуры первых постоянных аулов и первых арыков. Туркмены уже с удовольствием подумывали о возвращении к семье, мы, усталые от необычной обстановки, уже мечтали об удобном поезде. Но вот начались поля поливных земель; первые арыки, кяризы, вот появились первые туркмены из Геок-Тепе, приветствовавшие наше возвращение из пути, от которого нас так остерегали.

**Результаты экспедиции.**

Мы только узенькой змейкой врезались в пустыню Кара-Кумы. И мы увидели, что здесь даже в ее наименее доступных центральных частях—пустыни нет, нет в том резком контрасте этого слова, к которому мы привыкли в общежитии. Здесь оказался своеобразный мир, умирающий в долгие месяцы знойного лета, воскресающий медленно осенью и цветущий, как роскошный сад, весной.

Мы ожидали встретить полное безмолвие и полное безлюдие: мы встретили здесь богатое население, скотоводов-туркмен со своеобразным бытом песочного человека –„кумли“, как говорили наши проводники. Мы ожидали здесь видеть глубокие колодцы, которые из не досягаемых глубин из-под песков поднимали бы на поверхность земли живительную влагу; мы нашли воду под самой поверхностью неглубоких водоемов, в самых песках. Стада верблюдов и баранов рисовали перед нами картину целого скотоводческого района, а огромные нарядные караваны показали нам, как своеобразна экономика этой страны, живущей между Персией и Хивой своими собственными хозяйственными интересами и персидской монетой. А в глубине пустыни, там, где нам рисовали огромное и высохшее ложе Унгуза, мы нашли только детище ветра, развевающего горную цепь и отделяющего от нее отдельные вершинки. Мы думали итти за северо-восток, а колодцы Ших оказались прямо на севере и на целый градус (75 килом.) к западу. Надо исправить наши географические карты, чтобы правильно поставить и линию Унгуза и серные бугры. Мы думали в знаменитых буграх найти остатки некогда мощных горячих источников с выделениями газов, которые в виде гейзеров выносили из глубин и серу и кремнезем, мы нашли дитя пустыни и с пустыней связаны и ее богатства желтых самородков серы, как панцырем окутанной защитной коркой, созданной солнечным лучем. Но в чем мы не ошиблись—это в своей надежде увидеть совершенно особый мир природы и человека. Мы его нашли и его красочной самобытностью увлеклись.

Пустыня Кара-Кумы—не бесплодная, безлюдная пустыня, с которой ничего не может сделать трудящийся человек—нет, это еще не сознанное богатство туркменской природы, использовать которое можно и нужно.

# БЫТ ТУРКМЕН.

И. А. СЕВАСТЬЯНОВ

Справа **Туркменка-ткачиха.**
Слева внизу—**в ауле Дурун.**
Вверху—**отряд пионеров аула Эрик-Кала.**

# Быт туркмен.*)

Говорить о туркменском народе, как о чем то однородном, целом, вряд ли возможно, так как быт отдельных племен, их идеология являются лишь отражением различных исторических стадий в развитии этих племен.

Конечно, окружающая естественно-историческая среда накладывает известный отпечаток на обитателей, но основным определяющим фактором является прежде всего экономика. С этой точки зрения автор полагает совершенно бесполезным занятием определять так называемый „характер" туркмен и после такого, хотя-бы и самого остроумного анализа, делать выводы о возможном развитии и о будущем туркменского народа.

Известный в Средней Азии В. И. Масальский в свое время сделал выводы, которые практической действительностью были отвергнуты самым категорическим образом. В. И. Масальский уверял, что туркмены плохие земледельцы, а, следовательно, и плохие рабочие.

Однако, проникновение торгового и промышленного капитала в Туркмению шло своим чередом; повышалась товарность земледельческих и скотоводческих хозяйств; менялся вместе с тем и „характер" туркмен, которые оказались прекрасными земледельцами; они развили хлопководство не в пример откровениям В. И. Масальского. Если Фергана, например, к 1915 году имела 43% своих поливных земель, занятыми под хлопчатником, то Закаспийская область, в 1915 году имела, даже без царского Мургабского имения, 50.301 дес. хлопковых посевов, а это составляло 41 проц. всей поливной площади Закаспийской области, в то время как Сыр-Дарьинская область имела не более 18 проц., а Самаркандская область—9 проц.

И как-то странно слышать о том, что некоторые советские работники в Туркмении задаются вопросом можно-ли рассчитывать на туркмен, как на фабрично-заводских работников при создании текстильных фабрик в Туркмении. Ведь, характер и быт туркмен так далек от требований пред'являемых фабрично-заводской действительностью.

С нашей точки зрения должна существовать (и действительно существует) разница в быте и нравах текин Полторацкого и Мервского округов, иомудов Ташауза и Атрека, эрсаринцев Керкинского и Ленинского округов, но разница эта вызвана, конечно, не племенными различиями, а ходом исторического развития этих племен. Волны туркменских племен и родов в своих движениях наткнулись на различные, сложившиеся

*) Литература о быте туркмен ничтожна, при всем этом она автору этого очерка мало известна, ибо г. Полторацк в 1925 г. еще не имеет ни одного сколько-нибудь удовлетворительного книгохранилища. Материалами для этого очерка являются: 1) обычное право туркмен, А. Ломакин, Асхабад 1917 г.; 2) обобщения, сделанные тов. Бурнашевой на основании работы со слушателями Полторацкой совпартшколы; 3) личные наблюдения и записки автора. И. С.

здесь, государственные образования, находившиеся на различных ступенях экономического развития.

Патриархально-родовой быт туркменских племен пришел в соприкосновение и противоречие с бытом населения феодального Хорезма, теократической восточной деспотии Бухары Благородной и Персии. Развивающийся торговый капитализм этих стран, как и проникновение промышленного капитала России в Среднюю Азию, ломали патриархально-родовой строй туркменских племен, оказывая свое революционизирующее влияние на отсталый быт туркменских племен в различной степени и в различное время.

Одни наслоения и изменения претерпел быт текин, которые захватили оазисы близ Копет-Дага и вырезали здесь персидское население; совершенно в ином направлении менялся быт эрсаринцев и других племен, вошедших в сферу влияния теократической Бухары, и, наконец, иомуды в Ташаузском округе и на реках Атрека и Гюргене по сию пору сохранили совершенно своеобразные черты развития, отразившиеся в их быту и в их идеологии.

В задачу нашего очерка входит преимущественно описательная сторона некоторых бытовых черт туркмен-текин. Все это лишь материалы для будущих исследований, все это лишь, так сказать, рекогносцировка в весьма мало изученную область быта и нравов одного из главнейших племен Туркменской республики.

**Обрядность при рождении.** Тьмой былых времен и ужасом веет от моментов рождения ребенка-текина. Злые духи дикие, враждебные окружают мать, в стенаниях и муках производящую на свет беспомощного ребенка, чей первый крик вещает о новой жизни. Древняя бабка-знахарка таинственно шепчет заговор от злого духа, носящего страшное имя „Ал".

На взрыхленной земле, смешанной с песком, в страданиях и муках корчится женщина, воплями облегчая свою боль. Близкие родственники помогают отогнать духа Ал, кто нибудь из них стреляет из ружья, чтоб напугать его... А если и это не помогает роженице, ее подвешивают, ибо твердо верят, что легче выйдет плод, если она будет висеть в полустоячем положении. Наконец, родственники идут в дом к уважаемому духовному лицу, который за небольшую плату читает молитву по книге, шепча и бормоча непонятные святые слова. Под таинственные шопоты и заклинания, при выстрелах и стонах родится текин.

Обязательно до захода солнца нужно дать ему хотя-бы временное имя, иначе он будет идиотом. Бабка моет ребенка; мать подпоясывается очень туго, спешит кормить ребенка и ложится в приготовленную постель.

Злой дух Ал не дремлет, он всячески строит козни против безвинного младенца. Ал—оборотень; он может превратиться в женщину, у которой 40 грудей; он спешит сунуть в рот ребенка одну из них. Горе той матери, которая не успеет покормить ребенка раньше, чем губы его не коснутся груди духа Ал. Каждая грудь духа несет злоев качество и ребенок будет либо дурачком, либо злодеем, либо трусом, отведав злого молока.

**Наречение имени.** В течение первых семи дней ребенку дается его настоящее имя; приходят все знакомые с поздравлениями и приносят свои скромные угощенья; но в первый же день обязательно надевают на ребенка одежду какого-либо уважаемого человека. Если желательно, чтобы ребенок был богат, - просят рубаху у бая; если нужно чтоб он был плодовит,—берут одежду многосемейного, а если ума нужно подбавить, - то берут платье самого умного человека в ауле.

Мать долго не имела детей и просила об этом ишана, в этом случае к имени Ниаз —что означает «исполненная просьба» прибавляется приставка «ишан». Во время рождения ребенка через кишлак проезжал важный человек, этого бывает достаточно, чтоб его именем назвали ребенка. Таким образом, сын бедняка очень часто носит совершенно несвойственные ему знатные имена. Часто название праздника, например, Байрам, Курбан входит в состав имени ребенка. Любое событие или явление природы может дать поэтическое имя дитяте. Шел снег и белым необычным светом засияла пустыня—Нур Якде, то есть, «свет шел», так и назовется ребенок. Анна Кельды или Джума Кельды это очень часто встречающиеся имена и означают они ничто иное, как «пятница пришла».

Многие имена поразительно остроумны и поэтичны. Например, мужское имя Хал Мурад означает, с одной стороны, «желанная родинка», а, с другой стороны—это-же имя означает человека, отмеченного каким нибудь талантом.

Бывают имена, которые означают название различных предметов например, Клыч Мергень, то-есть, «шашка охотника»; но бывают и курьезные имена, например, Сафар Шайтан - «дорога черта».

Буквально поэтичны многие женские имена, которым искренне может позавидовать любая европейская красавица, награжденная церковным нелепым схоластическим именем.

Гуль Джамаль-«цветок красоты», Гуль Наубат «цветок сахарного кристалла», Анна Гуль-цветок пятницы (то-есть, праздничный цветок) Кзыл-Гуль -«красный цветок» и так далее—все эти имена показывают старинное уважение к женщине, когда она, свободная женщина, в родовой период считалась не вещью полезной в обиходе, а цветком красоты и радости жизни.

**Формы брака.** Давным давно прошли времена и канули в вечность, когда свободная женщина рода выходила замуж, вступала в брачную связь с любым мужчиной своего рода по своему выбору. Женщины-пленницы, женщины-наложницы, взятые силой, грабежом и разбоем у соседей, вытеснили даже воспоминание о том, что женщина из своего рода свободна. Правда, брачный обряд по обычаю совершается только с женщинами своего племени, которые в этом случае называются „никахли хелей", т е. законными женщинами, в отличие от „кырнак", т е., жен или наложниц, взятых от других племен или народов Первоначально бывшая разница в положении свободных женщин, законных жен своего рода, и наложниц стерлась, и все женщины-туркменки оказались в положении рабынь. От свободного брака не осталось и следов,—он был заменен браком похищением и более поздним браком—куплей

Шариатское мусульманское право вошло в обычай разве только тем, что считается непозволительным одновременно иметь более четырех законных жен (никахли), впрочем, наложниц (кырнак) можно иметь неограниченное число.

Мужчина—все, женщина—ничто. Мужчина может быть мальчиком и все же он повелитель; он берет в дом свой жену свою. Мальчик в 15 лет ведет к себе женщину в 35 лет, и это никого не удивляет; старик в 70 лет ведет к себе девочку в 12 лет—лишь бы появились первые менструации и это считается нормальным. Брак считается столь же нормальным, если он заключен родителями без согласия брачущихся, хотя бы они были малолетними детьми; но в этом случае брачное сожительство начинается по достижении девочкой приблизительно двенадцатилетнего возраста, а мальчиком пятнадцатилетнего.

Чрезвычайно характерно, что неженатые мужчины не имели права на часть общественной воды и земли (санашик). Это право „санашиковое, брачное право" покупалось ценой платы за невесту „калым". И чем дороже ценилась вода и земля, тем дороже стоила женщина. Вполне понятна многочисленность богатых и большое количество холостяков среди бедных.

В прежние времена бедняк мог добыть себе лихими налетами, разбоем и грабежом (аламан и калтаман) наложницу или скот для покупки жены; в более позднее время он отрабатывал у отца невесты право на любовь, подобно библейскому Иакову, который шесть лет работал у Лавана, чтобы получить его дочь, прекрасную Рахиль.

Шариатское право и влияние бытового уклада соседних мусульманских стран вошли в быт туркмен настолько, что наложницы стали редким явлением и законные жены перестали отличаться от наложниц. Однако, именно благодаря прекрасным пленницам-персианкам туркмены-текины утратили свой первоначальный тип. Но по сию пору они еще сохраняют деление на туркмен „ик", т. е. чистокровных, „ярым", т. е., метисов и „кул", т. е., происшедших от рабов.

Интересно что, наложницы, родившие детей (уммы-э-велед, что по арабски означает мать дитяти), становились свободными и не могли быть продаваемы.

Эволюция брака нашла свое отражение в обряде бракосочетания.

**Обряд бракосочетания.** К отцу невесты является сват от отца жениха. Вполне естественно,что отец невесты прежде всего обращает внимание на имущественное положение жениха.

— Я посоветуюсь с детьми—говорит он уклончиво, если ничего подходящего не ждет.

Сконфуженный сват безмолвно удаляется. В самом деле, что путного могут посоветовать глупые дети, да кто-же из уважающих себя мужчин станет всерьез советоваться с детьми.

— Я посоветуюсь с... таким то уважаемым в ауле человеком,—говорит отец невесты, если предложение считает достойным внимания. После такого ответа он посылает своего доверенного человека для переговоров.

В этом случае начинается торг, причем, и это важно отметить, дело решают в сущности не родители, а те уважаемые люди, которых избрали родители. Средняя цена доли санашиковой земли и воды, обоюдная степень состоятельности семей жениха и невесты устанавливает величину калыма. Жадность родителей здесь, в сущности играет не такую роль, как принято думать.

Первая часть калыма („вено" у славян) вносится в первые 7—10 дней после сговоров.

Над головой туркмена во все время его жизни „реют злые силы и духи". Поэтому только известные дни месяца благоприятны для взносов частей калыма и для брачной поры, ибо в эти дни злые духи рода бессильны.

В некоторых местностях по сию пору церемония брака вполне напоминает похищение невесты. В ее дом направляются 20—30 верховых мужчин, несколько женщин со стороны жениха. Эта ватага врывается хватает невесту и скачет, похитив ее. Родственники невесты не пускают, ее, завязывается борьба, причем, несмотря на шутовское действие, дело не обходится без кр. ков, воплей и очень часто раскровавленных носов и выбитых зубов. За похитителями снаряжается шутливая погоня.

В тех местностях, где не принята баталия, все-же, вся в белом, невеста обязательно одна отправляется с приезжей ватагой к дому же, ниха, за ней следуют ее родные. И характерно, что она сразу не попадает в дом жениха, а обязательно останавливается в кибитке у соседей, как будто бы ее прячут. Жених также сидит в гостях у соседей; он будто ничего не знает, он не ездил в поход. Невеста закрывает лицо халатом, женщины поочер. ди подходят к ней, открывают ее лицо и разглядывают ее. Затем ей показывают все кибитки жениха, его близких родственников и отводят в большую юрту, где сидят женщины.

В дом жениха является мулла. Жених посылает к нему своего поверенного. Невеста одна среди чужих ей женщин, она скромна, она никого из мужчин не знает здесь. Ей начинают нашептывать различные имена мужчин она сперва робко, шопотом называет имя своего поверенного, потом именует его громким голосом. Мулла требует, чтобы имена свидетелей произнесли громко—я, мол, глуховат стал. В присутствии свидетеля со стороны жениха и свидетеля со стороны невесты мулла читает молитву, положенную шариатом; старики и почтенные люди угощаются и расходятся по домам.

Осталась одна молодежь. Молодые люди требуют, чтобы жених скорей шел к невесте. Жених всячески упирается.

Его поднимают насмех, убеждают; его туго подпоясывают; он одел сколь возможно тугую обувь; ему приготовили нагайку.

— Когда идешь к женщине, бери с собой кнут... сказал модный буржуазный индивидуалист „сверхчеловек" Ницше, очевидно не зная про то, что он лишь повторил древний родовой пережиток, остаток дикости отсталого народа...

Упирающегося жениха передают ликующим женщинам, они ведут его в юрту невесты, где они накрывают жениха с невестой паласом. Жених своей правой рукой берет правую руку невесты и пожимает ее.

— „Бок, кара кидерма, арпа чурек едерма".

„В синее, черное ее не одевай, ячменный хлеб ей не давай" говорят женщины жениху.

Когда он жмет руку невесты, женщины говорят:

— Жениха передаем невесте...

— евесту передаем жениху...

— Обоих передаем богу...

Затем жених начинает нагайкой хлестать всех женщин, которые мечутся, вопят и бегают по юрте. Товарищи жениха снаружи держат дверцы юрты и не выпускают вопящих женщин, они острят и подбадривают жениха, который доказывает с нагайкой в руках превосходство и

силу мужчины. Впрочем, он и должен колотить так, чтобы злой дух его семьи испугался крика женщин, ударов плети и убежал... Серьезный, мол, мужчина.

Затем жених идет к молодежи, где под шутки и остроты рассказывает как и кого он колотил. В это время женщины готовят брачную постель. Жениха опять посылают и тащат к невесте. Вся веселая ватага вваливается в брачную юрту.

Наступает жуткий момент для туркменской невесты. Под злые насмешки и хохот она должна раздевать своего нарочито туго затянутого жениха.

Особенно трудно стянуть сапоги... Девочка лет двенадцати пыхтит, потеет под градом насмешек; она краснеет и бледнеет от напряжения, стягивая сапог здоровенного парня или мужчины, она плачет, беспомощно закрывая лицо, и сквозь пальцы катятся горячие слезы... Но толпа гогочет, толпа неумолима. Редкая невеста смеется и тянет сапог, чтоб потом с размаху треснуть им по голове жениха, под неистовый восторг веселой толпы. Обычно виновница торжества жестоко страдает.

Просто и прозаично ложатся в постель жених и невеста.

Все гости выходят из юрты.

Ни чайника чая, ни ласки.

Она жена, он муж и повелитель, но удалится он должен очень рано, пока все спят.

Никаких церемоний насчет „честности" невесты у туркмен нет, но невеста пленница: три дня не может сама выходить из юрты, даже для естественных надобностей; ее выводят женщины неотступно следующие за ней.

На третий день ее ведут в какое нибудь нежилое помещение. Все женщины разделяются на две группы, одна группа защитниц невесты, другая—защитниц интересов жениха. На сцену появляется новый медный или серебряный „соммок" высокий металлический головной убор, который советская молодежь зовет ведром и который, в самом деле, похож на ведро. Защитницы жениха стараются одеть на голову невесты „соммок", а защитницы невесты не дозволяют этого. Между женщинами происходит свирепая потасовка к радости и дикому восторгу мужчин, которые покатываются со смеху, глядя на баталию. Обычно родственники жениха покупают заслугами самых сильных женщин аула, эти бойцы решают дело в пользу жениха.

„Соммок" водружен на голову молодицы; одна из самых послушных, тихих и безгласных жен в ауле завязывает невесте рот белым платком.

Отныне женщине-туркменке закрыт рот. Ее ведут в юрту, где женщины все до единой сидят за работой; молодице дают белую работу, обычно хлопок, чтобы сучить нить ровную, длинную, однообразную, как вся ее жизнь.

Месяц невеста проводит в доме жениха. Затем ее берут к себе родители и держат до тех пор, пока семья жениха не выплатит калым.

Женщина-туркменка в доме мужа может разговаривать только с теми членами семьи, которые моложе ее мужа, со всеми остальными она должна говорить кратко, только о самом необходимом, тихим голосом, полушепотом...

Если бы женщина осмелилась придти к своему мужу, она опозорила бы свою семью и семью жениха. Это невозможно, это свыше сил для женщины-туркменки.

При совершении муллой брачной молитвы ставится чашка с водой, покрытая платком. В углу платка завязана монета. После молитвы чашка открывается, жених и невеста выпивают по глотку воды. Платок идет в пользу одного свидетеля, а монета в пользу другого. Этот обряд очевидно более позднего происхождения и привнесен в быт туркмен исламистским духовенством.

Однако, шариат не глубоко проник в быт туркмен. Калым по шариату должен принадлежать невесте—это ее неотъемлемое обеспечение. По адату (обычному праву) туркмен, весь калым поступает отцу невесты или ее родственникам. Это плата за ее воспитание. Даже приданое, которое невеста имеет, не является ее собственностью, она им не может распоряжаться. Размеры калыма у текин высоки (2.000—4.000 кран*), но половина остается скотом и обычно калымный скот расценивается в два три раза дороже его действительной рыночной цены. Вообще в уплате калыма существует много условностей, облегчающих его платеж. Особенно эти облегчения допускаются в тех случаях, когда невеста действительно выкрадена женихом и при том с ее согласия. Но если кража женщины произошла помимо ее воли, то вступает в силу закон кровной мести (хун) или выкупа цены крови.

Не лишне упомянуть, что у туркмен существует обычай „каршылык", обычай обмена невест, когда одна семья дает другой семье невесту в обмен за невесту. В этом случае дело обходится без калыма. Обмениваются, так сказать, одинаковые ценности.

Семейные законы.

Развод может произойти и без согласия жены, если муж произнесет четко и ясно формулу развода (талак) при свидетелях. Впрочем, правила развода у туркмен вполне соответствуют шариату и заимствованы от других народов. Разведенная жена остается в доме мужа в течение периода „идде", т. е. прошествия трех менструаций. В это время муж волен вернуть себе жену, не спрашивая ее согласия. Но если срок идде истек, то муж уже не может вновь жениться на ней, пока она не выйдет замуж за другого и не получит от этого мужа развод, с истечением срока идде.

Совершенно иначе обычай относится к женщине. Если муж истязает и не кормит жену, назначаются доверенные лица, которые следят за супругами, но все же в конце концов, случаев развода без согласия мужа почти не было, пока на защиту женщины не выступили Советы. В случае полной импотенции мужа, даже если он сам не отрицает этого факта, обычай дает ему—если он не кастрирован—годичный срок для излечения. Терьяк, вошедший в широкое употребление, разрушая организм, быстро влияет на половую систему, вызывая импонтенцию. Большое число женщин-туркменок живут с терьякешами мужьями и имеют любовников, несмотря на суровую кару, налагаемую за это народным обычаем.

Любопытно, что жена мужа, который взят в плен, должна обязательно ждать его. Ссылка царским правительством туркмен рассматривалась как плен.

*) Курс краны колеблется от 20 до 50 коп.

Всех своих жен муж обязан содержать совершенно одинаково, при чем каждая жена обязательно живет в отдельной кибитке или сакле. Подарки, время брачного сожительства делятся поровну. Только с согласия одной жены муж имеет право войти вне очереди в кибитку другой или в случае периода менструации. На этой почве чаще всего возникают тяжелые ссоры и драмы в туркменской семье.

Обычай дает право мужу наказывать побоями недостаточно послушную жену; если не действуют легкие побои мужья калечат жен. Родственники жены также убеждают ее побоями, ибо иначе им придется при разводе вернуть мужу часть калыма. Только в случае убийства жены ее родственники требуют „х у н," т. е. выкуп за кровь убитой („вира"-у славян).

За прелюбодеяние отец может убить свою дочь, а муж свою жену без всякого хуна. Но обычай требует, чтобы любовники были убиты оба и при том на месте преступления; во всех других случаях вступает в силу право хун, т.е. кровной мести или уплаты цены крови.

Ревнивец муж, который не может уличить свою жену подчас расправляется с ней дико и свирепо; он прикладывает к ее половым органам раскаленные или горячие металлические предметы.

Адат туркмен создает женщине-туркменке более тяжелые условия жизни, чем шариат во всех странах ислама. По шариату муж наказывает жену только в случае доказанной измены, самовольной отлучки из дому, кражи, отказа в супружеских отношениях; по адату—простой каприз мужа, намек на непослушание могут явиться причиной побоев, истязаний.

Жена, изменившая мужу, должна быть убита. В этом категорическом тезисе адата скрывается ужас и мрак семьи туркмена. Добрый муж, любящий свою жену будет осмеян, оскорблен, унижен и поруган, если он не выполнит веления обычая и простит жену. Сурова социальная среда былых формаций человеческого общества, создавшая столь „пуританские" обычаи.

Жена отдана в безраздельное владение мужа; дочь отдана в безраздельное владение отца или старшего брата; вдова вновь становится достоянием своих родственников, и если вздумает выйти замуж, то лишится своих детей. Мать не имеет прав на своих детей...

Незаконнорожденный ребенок—„харамзаде"—является тягчайшим позором семьи. Нет для туркмена более тяжелого оскорбления, чем слово „харамзаде"... обидчик поплатится своей кровью.

Беременная девица быстро выдается замуж, хотя бы за ничтожный калым. Чаще вытравливают плод, преподнеся виновнице чашку воды с разболтанным собачьим пометом, чтоб вызвать рвоту и аборт или болезнь и смерть.

Старый адат не разрешал брать беременных женщин в жены, шариат же считает законным ребенка, родившегося шесть месяцев спустя после брака, даже если муж протестует. Вдова может родить ребенка долго спустя после смерти мужа и если она заявит, что зачала его от мужа пока он был еще жив, то последователи шариата могут признать даже двухлетний срок беременности... Конечно, старый адат не допускал подобных толкований. Внебрачный ребенок чистокровной туркменки—„ик" находился в положении несравненно более тяжелом, чем дети от пленниц и наложниц „кырнак". За девицу харамзаде считается бесче-

стием брать калым, ибо и это „харам", т. е. недозволена; за убийство харамзаде никто не вздумает взыскивать хун.

Все постановления старого адата, имевшие глубокий и при том прогрессивный смысл при развитии родового быта, оказались устарелыми даже для эпохи развивающегося торгового капитала и товарных отношений в теократических восточных деспотиях; они оказались в противоречии даже с эпохой средних веков Среднего Востока, отображенной идеологией шариата.

Нам, современникам новейшей эпохи смены капитализма социализмом, приходится, сталкиваясь с адатом, оглядываться далеко назад на былые формации человеческого общества. Мы знаем, что смена хозяйственных форм несет за собой и смену всегда отстающего быта и идеологий. Чем древнее форма быта, тем более удивительной и возмутительной представляется она последующим поколениям, живущим и думающим в иных веках истории, в иных исторических формациях.

Если положение женщины-туркменки представляется взору современного европейца или туркмена, вставшего на уровень общечеловеческого современного миросозерцания отчаянным, то и положение туркменских детей, туркменской молодежи, также вызывает справедливое негодование современно-мыслящего человека.

Пока сын или дочь не выделены, т. е., пока сын не женился и не завел своего хозяйства, а дочь не вышла замуж,—они являются собственностью отца или старшего в семье. Послушание беспрекословное повиновение,—вот их единственное право и обязанность.

Отец может наказывать ослушников телесными наказаниями; их труд и продукты труда принадлежат отцу. Старый адат допускал убийство уродливых детей (мазардат), но этот обычай изжит уже давно; однако, жалобы детей на жестокое обращение отца никого не трогают; жалобы же отца на непослушание сына принимаются весьма охотно всеми почтенными людьми, которые старательно усовещевают ослушника.

Ослушника ждет суровая кара, он может быть отречен от семьи, тогда он должен уйти с печатью Каина на челе. Акт отречения (хат-и-бизар) ставит в отчаянное положение молодого человека, ибо он лишается чьей бы то ни было защиты, и за убийство его никто не будет мстить и требовать хуна. Всей своей силой и тяжестью остатки родового быта обрушиваются на молодых комсомольцев-туркмен, и надо быть героем и стойким борцом за общечеловеческие идеалы, чтобы выдержать на неокрепших плечах тяжесть гнета былых веков и засасывающее влияние рутины застойного быта.

Пролетарии Европы и Америки могут с восхищением смотреть на своих учеников молодых героев Туркмении, вызвавших на упорный смертный бой чудовище седой старины, удушающее молодые порывы смрадным дыханием тления веков и тысячелетий...

И молодые комсомольцы Туркмении с энергией настоящих революционеров стремятся создать отряды пионеров, куда втягивают девочек, чтоб выковывать в горниле испытаний и борьбы новую свободную женщину-туркменку.

Крепостью, реальной крепостью с кирпичными стенами со стеклами в окнах, с железной крышей, для этой молодой рати является с о в е т с к а я ш к о л а—центр современной духовной жизни молодой Туркмении.

Кровная месть.

Случаи кровной мести в Туркмении и теперь весьма не редки. Око за око, зуб за зуб. Адат предписывает родственникам (хундары) мстить кровью за коровь.

Только случайное, неумышленное убийство (сехвен) не карается кровной местью, при этом убийца справляет пышные поминки и похороны.

Очевидно, в более поздние времена в адат туркмен вошел обычай. возможности выплаты цены крови (хун). И еще позднее сказалось влияние шариата, который борясь с кровным мщением, все-же допускает его.

Шариат допускает месть только по отношению к лицу совершившему убийство, при том только с разрешения муфтия. Например, можно мстить самому убийце, но не лицу подкупившему его. В этом сказалось своеобразие идеологии времен развития торгового капитала.

Адат же туркмен вполне допускает кровную месть по отношению не только к самому убийце, но и к его родственникам и даже соплеменникам. За грех рода отвечает весь род. Это более древняя и чистая форма родовой мести. И несмотря на старания исламистского духовенства, влияние шариата не проникло глубоко, никогда родственники (хундары) не тянут дела мести, испрашивая разрешения муфтия, они спешат прежде всего отомстить самому убийце, который обращается в немедленное дальнее бегство. Родственники убийцы посылают доверенных лиц к потерпевшей семье с предложениями выплаты хуна Если торг уже совершен с разрешения ишана, то убийца может спокойно возвращаться в свой аул. По адату, в прежние времена убийца, в случае бедности его родственников, мог в дальных аулах собирать добровольные пожертвования для уплаты хуна.

Говорят, что прежде вместо хуна за мужчину можно было взять двух девушек из рода убийцы и что за убийство женщины платилось в два раза меньше.

За убийство воров, грабителей, прелюбодеев, лиц отреченных от рода, за убийство совершенное по праву кровной мести—хун не взыскивается.

Как ни кажется отвратительным обычай кровной мести, но в дали веков он представляется явлением прогрессивным, ибо он отражает естественную самозащиту рода, от отдельных личностей, которые знали о мщении и избежать его не могли в случае насилий и убийств.

Женщина, подвергающаяся насилию, по обычаю имеет право убить насилователя и при этом ее родственники и муж не подвергаются кровной мести и не платят хуна. За бесчестие жены и дочери муж и отец могут требовать возмездия, и при том позднейший адат предписывает это возмездие в виде оплаты.

Отношения к грабежу и краже.

Родовой адат туркмен и шариат совершенно различно относятся к грабежу и краже. Это различие подвергало в полное недоумение агентов императорского правительства, которые в „характере“ туркмена искали об'яснение. Для нас очевидно, что отношение к частной собственности и должно быть резко различным при родовом быте туркмен и при развитии торгового капитала в странах ислама.

Шариат предписывает за кражу—большую или малую, безразлично —отсечение руки, а за грабеж—смертную казнь. Вполне естественно, что при развитии торговли, преступления против частной собственности

являются наиболее тяжкими преступлениями в государстве, где превалируют интересы торговцев, где сам Аллах стал торговать.

Адат туркменских родов признает аламан, организованный грабеж соседних племен и народов, самым почетным занятием, а позднее—занятием, если и не почетным, то, во всяком случае, дозволенным, ибо при этом свой род не страдает, а выигрывает.

Грабеж, как месть, другому роду также допускается. За кражу скота и имущества отвечает не сам укравший, а все его родственники, весь род, даже все племя.

Разбой же и грабеж внутри рода совершенно недопустим, ибо разбойника можно убить в момент преступления и обычай не требует в этом случае кровной мести и выплаты хуна. Насилие за насилие, око, за око, зуб за зуб.

Потерпевший заинтересован прежде всего в том, чтоб найти и вернуть украденное, он будет жестоко пытать вора, чтобы узнать где лежит украденное но он совершенно не интересуется наказанием. И если укравший, или ограбивший возвращает похищенное, то дело кончается миром,ибо ущерба нет.И туркменский адат вполне естественно не различает тайной кражи кражи, со взломом и грабежа. Всякая такая кража называется „огурлук".

Когда ловять вора, то к нему „приклеиваются" и все соседи, чтоб выведать и выпытать не он ли у них украл и не знает ли где краденное. Его пытают до тех пор пока он не покается („тоубе"), а затем возвращают от него краденное.

Среди туркмен существуют особые специалисты следопыты, „изчи". Они за вознаграждение по следам („из") украденных животных чрезвычайно ловко их отыскивают за сотни верст. Характерно, что роль „изчи" оканчивается, когда он находит аул, где спрятаны животные; дальнейшие розыски уже ложатся на жителей этого аула—они все ответственны за угон скота, если украл их одноаулец.

Кроме специалистов „изчи", всякий туркмен может помочь потерпевшему и за вознаграждение указать, где находится пропавший скот или вещь; такой вестник „сиюнджилик" получает вознаграждение также по добровольному соглашению.

В случае, если обокраден проезжий гость, то отвечает прежде всего хозяин кибитки, где остановился проезжий и весь аул в целом.

Эти примеры, как нам кажется, четко рисуют разницу в отношении к частной собственности древнего коллективного родового права и более позднего индивидуального шариатского права.

Именно формы хозяйственного быта предопределили до мельчайших деталей миропонимание и правосознание туркмен, координировали их „характер". Изменяющаяся структура социальных отношений туркмен меняет на наших глазах и их „характер".

# ЕСТЕСТВЕННЫЕ БОГАТСТВА.

С. БИЛЬКЕВИЧ.

Ископаемые.

Технические и лекарственные растения.

Целебные источники и грязи.

Сверху—**нефтепромысла на о. Челекене.**
Справа—**соляные промысла.**
Внизу—**серный бугор у колодца Шиих.**

С. БИЛЬКЕВИЧ.

# Естественные богатства.

## Ископаемые.

Насколько Туркменистан одарен природой естественными богатствами, мы должны сознаться, что до сих пор мало об этом знаем и почти совершенно ими не пользуемся. Причиной такого пренебрежительного отношения является то обстоятельство, что дореволюционная Россия предпочитала пользоваться готовыми фабрикатами из заграницы; отдавая иностранцам за бесценок свое сырье, она получала оттуда готовые, но дорогие изделия.

Обозревая научную работу в Туркменистане за 40 лет, мы видим, что у нас велось не мало научно-исследовательских работ известными учеными, но работы эти велись по чисто научной линии, почти не касаясь практических вопросов. Только теперь, в послереволюционное время, по почину Всесоюзной Академии Наук, наука тесно связалась с экономикой и, вероятно, близко то время, когда убедятся, что многие наши потребности, удовлетворяемые заграницей, могут быть удовлетворены из собственных средств.

У нас бывали опыты частных предпринимателей по эксплоатации минеральных запасов, особенно нефти и озокерита, но в большинстве это были спекулятивные предприятия, с небольшим оборотным капиталом; если не удавалось сразу взять ковшом золото, то работы прекращались. Только фирма „Нобель“ долго и прибыльно работала на острове Челекен, добывая нефть путем тартания. Эта фирма, обеспечивая себе монополию, всеми мерами затрудняла работы других предпринимателей.

Перечисляя ниже перспективы разработки естественных богатств, мы не можем считать их исчерпывающими. Требуется еще целый ряд исследовательских работ, для выявления и для практического изучения количества и качества наших естественных богатств.

В настоящем очерке мы коснемся главнейших полезных ископаемых и дикорастущих лекарственных и технических растений. Наш растительный мир даст богатые перспективы для промышленности.

В текущем году у нас была научная экспедиция, снаряженная химико-фармацевтическим институтом при ВСНХ в Москве, во главе с профессором Б. А. Федченко и П. С. Мусаегетовым. Экспедиция собрала для химических опытов в институте несколько сот пудов образцов лекарственных и технических растений. В ближайшее время мы узнаем результаты этих испытаний.

**Нефть.** Два крупные месторождения нефти в Туркменистане — на острове Челекен и Нефтяной горе (Нефтедаг) — находятся в совершенном забросе. Отчасти тормозом является близкий и сильный конкурент — Баку но в большей мере тормозит дело недостаток оборотного капитала и предприимчивости. В дореволюционное время Нобель в течение многих лет работал на Челекене очень прибыльно, добывая нефть путем тартания. В настоящее время добывается нефть на Челекене толь-

ко в небольшом количестве. Перспектива добычи нефти на Нефтедаге, по исследованию геолога Калицкого, очень велика. В довоенное время Средне-Азиатская жел. дор. организовала добычу нефти на Нефтяной горе для своих нужд. Была проведена ветка железной дороги, сохранившаяся и по настоящее время. Добыча нефти велась успешно, но, вследствие чрезвычайного падения цен на нефть в Баку—насколько помнится до 8 коп. за пуд—эксплоатация нефти нашей оказалась невыгодной, так как обходилась на несколько коп. с пуда дороже. Работы были заброшены. По своей природе Челекенская и Нефтедагская нефть близки между собой, но значительно разнятся от Бакинской.

Наша нефть, по существу, значительно ценней, насыщена парафином и представляет богатый продукт для отгонки церезина. В Баку имеется небольшой специальный завод для выработки парафина из Челекенской нефти.

В топливном отношении для паровозов и моторов эта нефть менее пригодна чем Бакинская, так как благодаря своей густоте, в холодное время застывает в проводных трубах.

**Озокерит.** Добывается на острове Челекене и Нефтедаге. В этих местностях он залегает на больших пространствах и отчасти разрабатывается. Имеются вполне обоснованные сведения, что озокерит залегает большими, мощными пластами в районе Чикишляра. Это месторождение было обнаружено одним из жителей Чикишляра, незадолго до Октябрьской революции. Находчик отказался указать место, предполагая сделать свою заявку. В настоящее время он умер. Образец, который я у него видел, был очень чистый, толще $6^1/_2$ вершков, без посторонних примесей, похожий на Челекенский.

Озокерит весьма ценный продукт, и в нашем СССР ощущается в нем большая потребность. Весьма целесообразно сделать в районе Чикишляра серьезные разведки. По указанию вышеуказанного лица, залежи находятся между Чикишляром и Нефтяной горой, в 15 верстах от берега Каспийского моря. Челекенский озокерит считается выше Нефтедагского. Он чище от посторонних засорений, особенно песка.

Туркменистанский озокерит характерен присутствием окисленных продуктов до $2^1/_2$ процентов кислорода. Горит ярким пламенем. Природа озокерита следующая: удельный вес—0,94-96. Химический состав из углеводов ряда $C_n H_{2n}$. Раств ряется в скипидаре и жировых маслах. При добывании он сплавляется в плиты действием горячего пара. В переработке дает продукты: церезин (искусственный воск), парафин и тяжелые минеральные масла.

**Соль.** Едва ли может соперничать с Туркменистаном какая либо страна по количеству и качеству поваренной соли. Мы даем здесь сведения лишь о наиболее крупных залежах соли.

Каменная соль добывается на о. Челекене. Залежи ее сравнительно не велики— 20 миллионов пудов, качеством 96% хлористого натрия. На материке Туркменистана каменная соль залегает в местности Баба-Ходжа, от станции железной дороги Бала-Ишем, по направлению к Нефтедагу. Здесь залежи определяются свыше 200 миллионов пудов с содержанием 99,68% хлористого натрия. Огромные отложения самосадочной соли залегают на протяжение 40 верст по руслу Узбоя, в местности Актама и Молла-Кара. Эта соль определяется в 98,35% содержания хлористого натрия. Между реками Теджен и Мургаб расположен целый ряд соляных

озер, только в одном из них—озере Сарык-Немекзар—количество соли определяется в 400 миллионов пудов с содержанием 96,70% хлористого натрия. Много значительных месторождений озерной соли разбросаны в районе Красноводского округа.

**Глауберова соль.** Карабугазский залив представляет из себя величайшие в мире залежи глауберовой соли. Примерно количество ее определяется в 64 миллиарда пудов. Запасы ее неисчерпаемы, так как ежегодно она пополняется через пролив притоками из Каспия.

**Каменный уголь.** До сих пор в Туркменистане известно лишь одно месторождение каменного угля—в Красноводском округе, 17 верст на С. от станции жел. дороги Ягман. Выходы угля обнаруживаются в ущелье, направленном с севера на юг от линии железной дороги Характер напластований—линзовый,толщиной, в среднем, пол метра. На вздутых местах пласт увеличивается. Каковы по количеству залежи этого угля—пока не установлено. Выходы обнаружены в 14 и 18 верстах на восток от места разработки, но эти признаки не могут быть показателем за то, что пласт сплошной. По поверхности видно, что уголь залегает гнездами. В настоящее время, по заданию Геологического Комитета, геологом И. И. Никшичем производятся геологические исследования этого каменноугольного района. В ближайшее время выяснится определенно количественный запас. Качество угля хорошее, он коксуется и пригоден для кузнечных целей. Анализ, произведенный в Горном институте, следующий:

Тип жирных длиннопламенных:
Теплотворная способность 75,90%.

| | |
|---|---|
| Кокс . . . | 60,00 |
| Сера . . . | 0,57 |
| Зола . . . | 1,97 |
| Влага . . . | 1,26 |
| Летучие вещества . | 40,00 |

**Сера.** Серные залежи в крупном масштабе нам известны в двух местах. Одно месторождение находится в районе от ст. жел. дор. Айдин; серная руда с большим содержанием серы, но по количеству оно может удовлетворить лишь потребности Туркестана. Второе месторождение расположено в Кара Кумах, около колодцев Шиих, в местности Кырк-Чюльба, на расстоянии 220 или 250 верст от станции железной дороги Геок-Тепе, на пути в Хиву. Площадь, занятая месторождением серы, охватывает около 150 кв. верст, на которой воздвигается 40 бугров, из коих серная руда выходит на поверхность, в виде жил и гнезд толщей до $^3/_4$ аршина. Пробы выплавки серы из этой руды, дали от 60 до 90 проц. чистой серы. Эксплоатация рудников возможна лишь при условии проведения туда железнодорожной ветки. В прошлом году туда была направлена, по поручению из центра, научная экспедиция, под руководством геолога-академика А. Е. Ферсмана. Задание этой экспедиции—определить количество залежей серы и перспективы ее эксплоатаций. Как известно, в дореволюционное время Россия пользовалась исключительно заграничной итальянской серой, добываемой в Сицилии, где процентное количество серы в руде значительно меньше.

По словам академика Ферсмана, в настоящее время вся потребность серы для Союза ССР определяется в 2 миллиона пудов в год.

Мрамор. В районе г. Красноводска имеются месторождения цветного мрамора. Окраска мрамора самая разнообразная—красная, серая, коричневая и проч., с узорами. При химическом испытании мрамор оказался совершенно чистым.

Гипс. В 18 верстах от Красноводска расположены большие алебастровые залежи хорошего качества.

В довоенное время там существовал алебастровый завод.

Целестин. Целестин—минерал из группы сульфатов, твер. 3-3,5. Удельный вес 3,9-4. Химический состав—сернокислый стронций ($Sr\ So_4$). Встречается чаще всего в сопровождении серы, известкового шпата и гипса, а также в различных известковых осадочных породах. У нас он имеется в значительном количестве по Каспийскому побережью на запад от Кара-Бугазского залива. В небольшом количестве—также в районе гор Малого Балхана. Целестин употребляется в сахарном деле и для изготовления солей стронция для пиротехники.

## Технические и лекарственные растения.

Арча. Арча (Juniperus excelsa) принадлежит к роду можжевельников, который во многих местах Копет-Дага, особенно в районах Гермаба, Каркулаба, Сюлюклей, Прохладного, Арваза и Больших Балхан густо покрывает горы; высота старых экземпляров превышает 30 аршин при довольно значительном диаметре. Древесина ее представляет весьма ценный материал для карандашных изделий. Образцы этого дерева были взяты на Всероссийскую Сельско-Хозяйственную выставку в 1923 году, испытаны на государственной карандашной фабрике быв. Карнац. Испытания дали самые блестящие результаты, не уступающие Канадскому кипарису, из которого вырабатываются карандаши во всем мире. Запасы Канадского кипариса настолько истощены, что издан особый закон, ограничивающий вывоз этого дерева из Канады.

Мы могли бы развить эту промышленность широко, но для организации этого дела требуется (по заготовке и эксплоатации) единовременно значительный капитал. Вывоз дерева из гор, доставка его в Москву в сыром виде не окупит расходов. Необходимо обзавестись соответственными распиловочными машинами, заготовлять материал исключительно пригодный для карандашных фабрик, тогда это дело может развиться в крупный и доходный промысел. Эксплоатация нашей арчи нисколько не может угрожать истреблению горных лесов, так как для карандашей пригодны лишь старые деревья и сухостой, древесина коих окрасилась в красно-коричневый цвет и стала мягкой. Такого пригодного старого леса имеются особенно большие запасы на Больших Балханах и в районе Арваза. Тов. Красин, ознакомившись с испытаниями арчи на карандашной фабрике, предсказывал крупный экспорт заграницу нашей арчи.

Трагакант. Трагакант—(Astrapalus piletocladus Freun)—горное растение из семейства Астрагалов. У нас, в Туркменистане, он произрастает по склонам гор всего Копет-Дага, но особенно сильные заросли, местами сплошь покрывающие горы, находятся в районе Гермаба, Куркулаба, Сюлюклей и Прохладного. На коре этих кустарниковых растений в июле и августе, из самостоятельных трещин и искусственных надрезов, вытекает густая слизь, которая в несколько дней твердеет и становится прозрачной. Продукт этот называется трагакантом, употребляется для закрепле-

ния красок при ситцепечатании, при изготовлении запарных красок для окраски материй, при апретуре шелковых тканей, кружев и проч. Кроме того, употребляется в кондитерском деле и медицине, в качестве связывающей среды; похуже сорта—идут в сапожном деле.

Пока монопольным поставщиком трагаканта является Персия, откуда ввоз в Россию достигает свыше 700 тысяч килограмм. Добыча трагаканта легка, не требует ни расходов, ни особых знаний. Продукт этот дорог, так как пока поставщиком его является только Персия. Промысел сбора трагаканта послужит большим заработком для населения, удешевит его для наших текстильных фабрик. Наш долг принять спешные меры к его эксплоатации и ознакомить население с этим промыслом. Несомненно, имеющиеся у нас запасы могут вполне обеспечить всю потребность наших текстильных фабрик.

**Кендырь.** Кендырь (Apocinum venitum) у нас произрастает в диком виде по Мургабу, Теджену, Мерген-Улы, Сакиз-Ябу и др. речкам. Главные и самые мощные заросли этого растения как по количеству, так и по росту, находятся в долине реки Аму-Дарьи. Трудно установить какую площадь занимает кендырь в пределах Туркменистана. По мнению одних —он занимает площадь до 800 тыс. десятин, по другим сведениям—не больше 250 тысяч десятин.

Если помириться на последней цифре и данных лесовода В. А. Палецкого, что десятина может дать 183 пуда волокна, то выясняется, что перспектива эксплоатации кендыря представляет крупную отрасль промышленности. До сих пор мы только знали, что кендырь дает волокно ценное по своей прочности и устойчивости от гниения в воде. Из него выделывались веревки и толстые нитки для сетей.

Природа кендыря была не исследована научными приемами, и мы не знали как подойти к обработке волокна для текстильного дела.

В настоящее время в Тимирязевской академии над кендырем произведены всевозможные опыты профессором Потаповым, которые дали неожиданные блестящие результаты. Рост растения превышает 4 аршина, но отдельные волокна его равняются 8 m.m. Путем химической и механической обработки удастся получить тончайшую пряжу, из которой возможна выработка наилучшего батиста Нитка кендыря прочнее в $2^1/_2$ раза нитки хлопка и на $^1/_3$ — нитки льна; очень хорошо воспринимает окраску; готовая ткань напоминает шелк. Профессор Потапов производит дальнейшие опыты.

Теперь мы можем сказать определенно, что не только перспектива эксплоатации дикорастущего у нас кендыря вполне обеспечена, но, несомненно, начнется и его культура. Для сбора сырья, по словам председателя Туркмануфактуры, вполне пригодны простые мялки, употребляемые при добыче волокна Рами, с которыми местное население быстро освоится.

**Солодковый корень.** Растение это (Glycyrrhiza) распространено в культурной полосе, в предгорьях, по всему Туркменистану. В культурных местностях оно является сорником, с которым трудно бороться.

Корни этого растения сладкого вкуса, вследствие содержания глюкозида—глицирозина. Путем выпаривания и сгущения этого сока получается лакрица, (Succus liguiritiae), которая употребляется в медицине, как средство, разжигающее мокроту и отхаркивающее. Кроме того, лакрица

употребляется в кондитерском деле, особенно во Франции, и для изготовления жевательного табака в Скандинавских странах и Англии.

Лучшей солодкой считается Glycyrrhiza glabra, которая произрастает в Южной Европе. В Испании, Италии, Южной Франции культивируется, как полезное лекарственное растение. Наши дикорастущие громадные заросли по Аму-Дарье в дореволюционное время эксплоатировались иностранной фирмой, для чего в Чарджуе был построен прессовальный завод, который в настоящее время восстанавливается нашим ВСНХ.

Исходя из того, что наш солодковый корень в прессованном виде, как сырье, отправляется в Америку, из которого едва ли можно получить более 20% чистой лакрицы, и что, обработанный в Америке, готовый продукт ввозится обратно к нам, выдерживая огромные накладные расходы по его транспорту туда и обратно, видно какую мы могли бы иметь доходную статью открытием в Чарджуе химического завода для выработки готового продукта. Наши запасы этого растения положительно неисчерпаемы. Была бы полная возможность, обеспечивая себя, еще в большом количестве экспортировать ее заграницу.

Ферула. (Ferula galbamiflua). Ферула обладает камеде-смолой (галбаном). До сих пор галбан добывается только в Персии, откуда через московские фирмы отправляется в Германию, а затем в очищенном виде возвращается к нам.

У нас, в Туркменистане, в районе Кушки произрастает такое количество этого растения, которое может дать всю норму, нужную для Союза ССР. Профессор Дубянский настойчиво рекомендует заняться сбором галбана у нас, при чем, если применить способ добывания камеди через искусственные подрезы растения, то получится продукт высокого качества, не нуждающийся в очистке, и добыча окажется наиболее продуктивной. Организация добычи галбана создаст значительную доходную статью республики и устранит зависимость этого лекарственного продукта от германо-персидского рынка.

## Целебные источники и грязи.

Страна наша отделена большими расстояниями от имеющихся в различных местах нашего СССР естественных минеральных курортов. Поездки на эти курорты сопряжены с большими расходами и доступны лишь состоятельному классу, или немногим избранникам, имеющим возможность полечиться за счет государства. Огромная часть населения Туркменистана должна мириться со своими недугами, не имея рессурсов для лечения. Между тем, на территории Туркменистана имеется целый ряд целебных источников и грязей, которые по своему химическому составу нисколько не уступают прославленным нашим и заграничным курортам.

Все дело в том, чтобы их приспособить для возможного использования. В течение более 30 лет было написано много обоснованных статей о целесообразности скорейшего оборудования наших курортов. И все таки пока у нас имеется лишь один курорт, Молла-Кара. По своему масштабу Молла-Кара может принять лишь небольшое количество больных. Соответственных по своему химическому составу грязей имеются большие запасы по Каспийскому побережью. Вполне возможно устройство второй грязелечебницы в Красно-

водске, куда подвоз грязи на судах обойдется недорого. Целебные источники Арчманские и Бахарденские заслуживают большого внимания.

Покойный доктор медицины, бальнеолог Н. Н. Макшеев принимал горячее участие, желая двинуть дело устройства курортов в нашем крае. Им написан труд „Целебные источники Закаспия". В настоящем очерке многое почерпнуто из его работы. В своем труде он излагает подробно все проекты устройства этих курортов, на основании его долголетней бальнеологической практики. Нам нужно стремиться, чтобы благие пожелания и проекты доктора Макшеева осуществить возможно скорее, так как для коренного населения и для европейцев, работающих в Туркменистане, эти здравницы являются насущной потребностью.

**Молла-Кара.** Грязевое и рапное озеро расположено в 5 верстах от ст. железной дороги Джебел, в русле Узбоя, предполагаемого старого русла Аму-Дарьи. Из числа имеющихся в нашем крае целебных источников, Молла-Кара является единственным приспособленным для лечения курортом. Благоустройство курорта всецело обязано Ср.-Аз. железной дороге. Имеются помещения для больных из 30 комнат. Из Джебела на курорт проведена ветка жел. дор. для перевозки курсантов, снабженная питьевой водой и провизией. В районе курорта разбиты садики. Во время лечебного курорта имеется постоянный врач.

В целебном и аналитическом отношении имеются детальные исследования доктора Арнольдова. По его данным химический анализ грязей и воды озера следующий: воды озера, соответственно глубине, состоят из разных слоев и как по температуре, так и по химическому составу различны. Температура глубокого слоя в 2-3 метра достигает 45,5. Поверхностный слой равен лишь 27°-С. Удельный вес поверхности колеблется от 20—23 Бомэ. Глубокий слой 27—29 Бомэ. Составные части поверхностного и глубокого слоя дают следующие показания:

**Верхний слой:**

| | |
|---|---|
| Плотных частей на 100 | 30,08 |
| Хлористого натрия | 23,744 |
| „ магния | 1,522 |
| „ кальция | 1,307 |
| Серно-кислой магнезии | 1,890 |
| „ „ кальция | 0,031 |
| „ „ натрия | 1,402 |
| Углекислого натра | 0,011 |

Отмечается отсутствие иода и сероводорода.

**Глубокий слой:**

| | |
|---|---|
| Количество плотных составных частей | 40,01 |
| Хлористого натрия | 26,835 |
| „ магния | 3,507 |
| „ кальция | 2,410 |
| Сернокислого натрия | 2,259 |
| „ магния | 4,522 |
| „ кальция | 0,108 |
| Углекислого натрия | 0,014 |
| Сероводорода | 0,00131 |

Обнаруживается отсутствие брома и иода.

**Анализ грязей, залегающих на дне озера, а также в окрестностях:**

Удельный вес трех разных образцов равнялся: 1,7208—1,659 и 1,8001.

Содержание воды от 25,94 до 33,63%

Химический анализ грязи:

| | |
|---|---|
| На 100 частей грязи, воды. . . . | 33,03 |
| Веществ растворяемых в воде . . . | 16,93 |
| „ „ в соляной кислоте . | 21,68 |
| „ нерастворяемых . . . . | 29,76 |

Качественный анализ в водной вытяжке:

| | |
|---|---|
| Хлористого натрия . . . . . | 8,28 |
| „ кальция . . . . . | 3,568 |
| Серно-кислого кальция . . . . | 0,048 |
| Магнезии сернокислой . . . . | 0,878 |
| Серно-кислого натрия . . . . | 3,802 |

В этой же пробе качественными реакциями с соляной кислотой обнаружен алюминий, фосфорно-кислая кремневая кислота, соли кальция и магния:

| | |
|---|---|
| Окиси кальция . . . . . | 3,889 |
| „ магния . . . . . | 1,319 |
| Серно-кислого ангидрида . . . . | 8,24 |

Из приведенных данных анализа доктора Арнольдова видно, что химический состав Молла-Каринских грязей по своей натуре весьма мало отличается от Одесских лиманов и Сакских грязей.

Наблюдения над температурой воды дали следующие показания:

| | Глубокий слой | Поверхность |
|---|---|---|
| С 1 по 15 мая . . | 30° | 18° |
| „ 15 мая по 1 июня . . | 33° | 25° |
| „ 1 июня по 15 июня . | 30° | 26° |
| „ 15 июня по 1 июля . | 25° | 26,5° |
| „ 1 июля по 15 июля . | 25° | 25° |
| „ 15 июля по 1 августа . | 24° | 26° |
| „ 1 августа по 15 августа . | 23° | 25° |
| „ 15 августа по 1 сентября | 29° | 23° |
| „ 1 сентября по 15 сентября | 19° | 19° |
| „ 15 сентября по 1 октября | 18° | 18° |

По наблюдениям доктора Нэмена лучшими месяцами для лечения нужно считать май, август и сентябрь. В эти месяца температура редко превышает 35°Р., а по утрам не более 20°. В июле, в полдень жара поднимается до 40°, а иногда до 50° Р.

**Чикишляр-ское грязе-вое озеро.**

В 2-х верстах от Чикишляра расположено большое, около трех верст длины, озеро, которое у местных жителей славится своими целебными свойствами. Были попытки устроить там грязелечебницу, однако, неблагоприятные местные условия, а главное —пути сообщения, куда пароход приходит один раз в неделю, послужили помехой для открытия там грязевой лечебницы. Единственно, что было бы возможно, это использовать эти грязи для вывоза.

Анализ этих грязей, произведенный в Горном институте, дал следующие показания:

| | | |
|---|---|---|
| | В 100 частях грязи | |
| | Воды . . . | 26,34% |
| | Солей в растворенной воде . | . |
| 18,57% | Углекислого кальция . | . 0,36 |
| | Сернокислого кальция . | . 9,01 |
| | „ магния . | . 1,40 |
| | „ калия . | . 1,29 |
| | Хлористого натрия . | . 5,51 |
| | Солей сухого осадка | |
| 55,09% | Углекислого кальция . | . 9,49 |
| | Сернокислого кальция . | . 21,50 |
| | Углекислого магния . | . 6,75 |
| | Кремнекислых солей . | . 14,87 |
| | Органических веществ | . 2,48 |

**Кулинское озеро.**

Озеро это расположено на север от Красноводска в 40 верстах и сравнительно узкой полосой растянуто до Карабугазского залива. Здесь имеются Кулинские соляные промысла. По берегам— большие запасы грязи, которая, как и с предыдущего озера, могла бы быть использована для устройства в Красноводске большой грязелечебницы. На небольших судах и туркменских лодках подвозка грязи в Красноводск не сопряжена с большими расходами.

### Анализ Кулинской грязи.

| | | |
|---|---|---|
| | В 100 частях грязи: | |
| | Воды . . . | . 29,12 |
| | Полусвязанной углекислоты . | . 3,30 |
| | Свободной серы . . | . 0,13 |
| | Солей, растворимых в воде | |
| 15,74% | Углекислого кальция . | . 0,17 |
| | Сернокислого кальция . | . 5,47 |
| | » магния . | . 2,33 |
| | » калия . | . — |
| | Хлористого натрия . | . 7,77 |
| | Солей сухого остатка | |
| 48,69% | Углекислого кальция . | . 19,68 |
| | Сернокислого кальция | . 14,94 |
| | Углекислого магния . | . 0,14 |
| | Кремнистых солей . | . 13,93 |
| | Органических веществ . | . 3,02 |

## Сернистые ключи.

Арчман. Арчманские сернистые ключи находятся в Полторацком округе в 7 верстах от ст. железной дороги Арчман. По анализу воды ключи эти близки к Пятигорским, но больше их насыщены сероводородом. Не взирая на свои чрезвычайно ценные качества в лечебном отношении, они совершенно не приспособлены для курортного лечения. Больные ютятси в кибитках, лишенных минимальных удобств. Озеро для купания находится в своем природном состоянии. Хотя очередь для сифилитиков и других больных накожными болезнями установлена, но это едва ли гарантирует от получения заразы, так как несмотря на быстрое течение, имеются застойные места в бассейне. Даже при наличии упомянутых неудобств и опасностей заражения, с'езд больных ежегодно очень большой. Часть больных не выдерживает испытания и через несколько дней бежит обратно, но многие героически проходят двухнедельный курс лечения с очень благоприятными результатами. Организация здесь курорта, хотя бы на скромных, но отвечающих гигиене началах, является насущной потребностью для нашего края.

### Анализ Арчманского источника.

По исследованию химика Булгакова, в 100 частях воды содержится:

| | |
|---|---|
| Сернистого натрия . . . . | 0,0346 |
| Сероводорода . . . . | 0,0151 |
| Сернонатриевой соли . . . . | 0,2590 |
| Сернокальцевой соли . . . . | 0,2997 |
| Хлористого натрия . . . . | 0,4313 |
| „ калия . . . . | 0,0031 |
| „ аммония . . . . | 0,0063 |

Температура ключа - 28,75° С.

Бахарденское сернистое озеро. Озеро находится в 20 верстах от ст. ж. д. Бахардена, и в 15 верстах от Келята и в 8 верстах от путевой будки, где возможно установить на случай устройства курорта, полустанок. По химическому составу Арчманский и Бахарденский источники близки и оба относятся к 5-ой бальнеологической группе. Характерны составные части — сероводород, сернистый натрий и др. соли, содержащие серу. Устройство здесь курорта сопряжено с техническими приспособлениями для вывода воды на поверхность, так как озеро находится в пещере, на глубине 24 саженей.

### Анализ воды.

| | |
|---|---|
| Сероводорода . . . . | 0,0066 |
| Сернонатриевой соли . . . | 0,8565 |
| Сернокальцевой соли . . . | 0,8972 |
| Сернистого калия . . . | 0,0151 |
| Хлористого натрия . . . | 0,3570 |
| » калия . . . | 0,0764 |
| » аммония . . . | 0,0054 |
| » магния . . . | 0,1983 |

Температура воды 37,5° С.

## Другие источники.

Помимо указанных целебных источников, аналитически обследованных, имеется в крае еще ряд ключей и озер, которыми пользуется местное население, считая их целебными от ревматизма и др. болезней, но с научной стороны они пока не исследованы. Так, в Тедженском районе серно-кислый источник находится в ущельи по течению реки Келят-Чай, между горами Диван-Тау и Денгли-Котан, 20 верст на юг от ст. ж. д. Душак. Воды этого источника обильны и сильно насыщены сероводородом. Местное население называет этот источник „святым" и пользуется купанием, излечиваясь от различных болезней, несмотря на то, что для ванны эту воду необходимо подогревать, так как натуральная температура ее 18° Р.

Тоже в Тедженском округе, на юг от Серахса, в овраге на большом протяжении разбросан целый ряд горько-соленых озер, местному населению давно известных, как весьма целебные, и туда издалека съезжаются для лечебного купания.

На острове Челекен, к С.-З. от хребта Чохрак, расположено розовое озеро. Воды этого озера настолько насыщены солями, что трудно в нее окунуться и можно плавать без всяких механических усилий. Вода розовая, с сильным запахом фиалки, который ощущается на значительном расстоянии, особенно вечером и ночью

## Климатические станции.

**Фирюза.** Этот красивый уголок едва ли можно назвать климатическим курортом. Однако, Фирюза имеет огромное значение, как место дачное, уголок для отдыха. Для детей и людей со слабым здоровьем, при наших климатических условиях, Фирюза является местом спасения. Субтропический климат, благодаря континентному положению нашего края отличается необычайной сухостью, которая у более слабых вызывает целый ряд физиологических нарушений организма, как неправильности кровообращения, вызывающие головные боли, периферические кровеносные сосуды расширяются, переполняясь кровью, вследствие чего происходит обеднение кровью внутренних органов. Нервная и мышечная система расслабляется, появляется апатия к умственному и физическому труду. Во всех этих случаях отдых в Фирюзе действует благотворно. В климатических условиях дачная Фирюза разнится от Полторацка понижением днем на 3—5° Ц. и ночью на 5—8° Ц , но иногда и на 20° Ц.

Высота Фирюзы выше Полторацка на 1.540 футов. Через дачное место протекает значительная речка Фирюзинка с совершенно чистой питьевой водой. Там же устроены купальни, но температура воды редко поднимается выше 16°. Все плато дачного Фирюзинского ущелья густо покрыто древесной растительностью. Масса фруктовых садов: абрикосы, персики, груши, яблоки, вишня, черешня, слива, грецкие орехи и проч. Огромные вековые платаны (чинары), клены, карагачи и другие деревья оживляют красивую Фирюзинскую долину, опоясанную кругом высокими горами. Имеется декоративный общественный сад. В 1925 году было организовано ежедневное сообщение на дилижансах-автомобилях.

Отрицательная сторона этого уютного уголка заключается в периодически (через несколько лет) повторяющихся горных силях. Через ущелье, расположенное выше дачного места, во время дождей, в самое жар-

кое время на высоких горах персидской территории, от дождя и сильного таяния снега, с невероятной быстротой и силой несется колоссальный поток воды, который в несколько минут заливает всю низменную часть Фирюзы, унося и уничтожая все по пути. Сила этих силей настолько велика, что водой выносятся на сушу каменные глыбы в несколько десятков пудов. Такой силь продолжается не более 15-20 минут, вода быстро спадает и на месте его работы остаются вырванные с корнем молодые деревья, ил и масса камня, снесенного с гор.

Хейрабадская станция.

По своей физической природе Хейрабад, с его горным климатом альпийских высот, вполне отвечает условиям горно-климатической здравницы. Туда отправлялись на лечение малярии, цынги, поноса, малокровия, истощения и проч. Результаты сезонного лечения были весьма успешны.

В настоящее время курорт этот заброшен, постройки, бывшие там, разрушены, и едва ли он когда нибудь будет восстановлен. Дальность расстояния—72 версты от Полторацка, по весьма скверной каменистой горной дороге, куда нужно не только пересылать больных, но и организовать доставку провианта, сводится к тому, что место это для широкого пользования недоступно. Высота Хейрабадского плато около 2.000 футов над уровнем Каспийского моря. Воздух безукоризненно чист. Растительность горная. Травы высокие, преобладает ковыль. Древесные породы—горный клен, арча, кустарники альпийских шиповников и пр. Температура воздуха, средняя за все лето, для Полторацка 26,3° Р., для Хейрабада—15,9° Р.

Наличие у нас субтропических болезней, от которых горно-климатическое лечение дает наилучшие результаты, говорит за то, что устройство такого лечебного пункта необходимо. Лучшим местом для такой станции был бы перевал „Арваз". Этот пункт находится на одинаковой высоте с Хейрабадом. Древесная растительность и травянистый покров богаче; огромный родник с кристаллически чистой водой. Температура летом ниже Хейрабада. В довоенное время там был пост пограничной стражи, куда направлялись для лечения пограничники с разных мест, больные малярией и другими свойственными, нашему климату, болезнями, где они поразительно быстро излечивались. Перевал Арваз находится в 34 верстах от ст. ж. д. Бахарден. Из этого расстояния 13 верст равниной и 14 верст под'ем среди густого леса арчи, в большинстве по мягкой тропе. Устройство колесного пути вполне возможно без больших затрат. Местность Арваз очень живописна, с массой глубоких ущелий и горных хребтов, сплошь покрытых лесом арчи.

# СОВЕТСКОЕ СТРОИТЕЛЬСТВО.

А. ШУТЕМОВ.

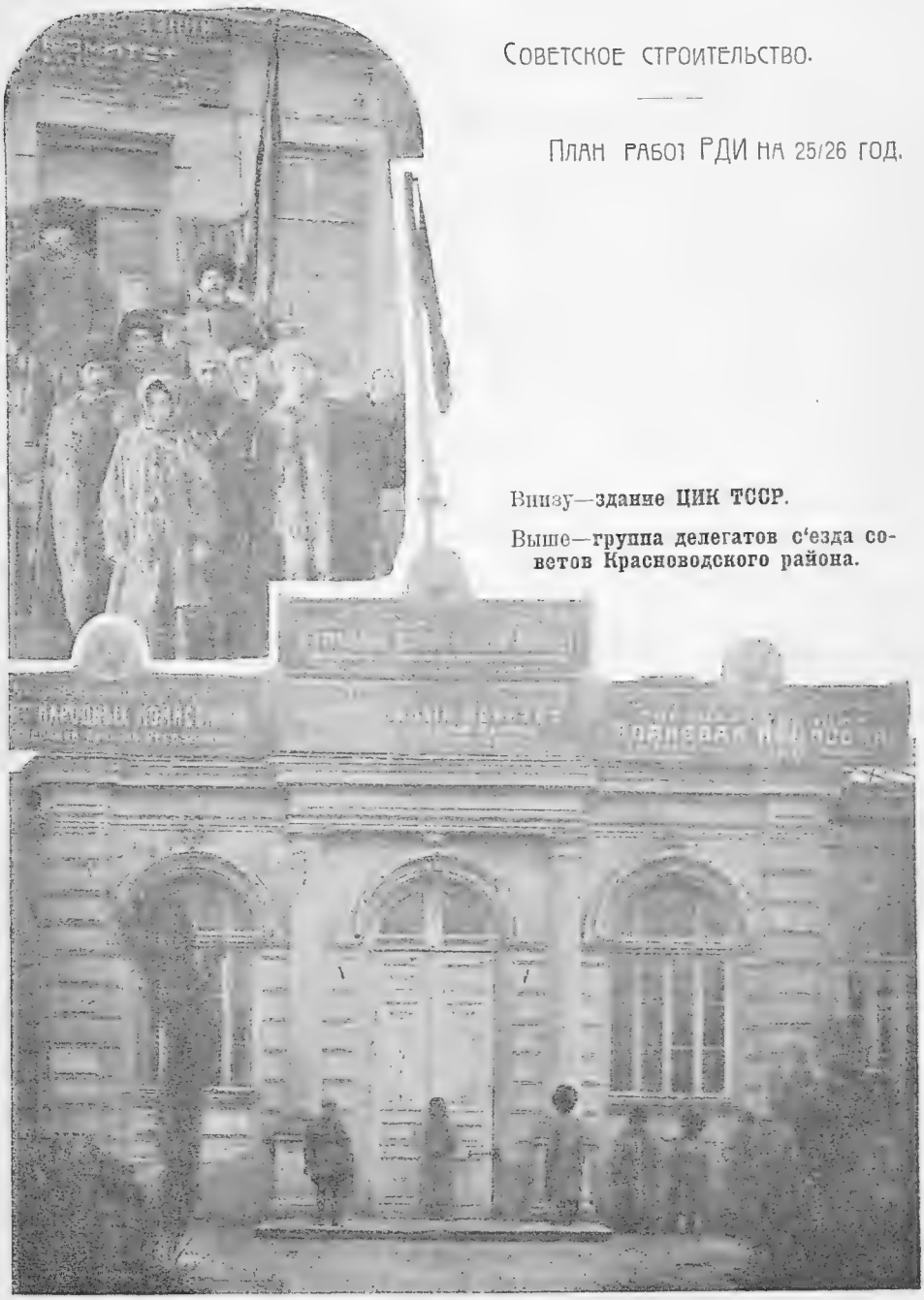

Советское строительство.

План работ РДИ на 25/26 год.

Внизу—**здание ЦИК ТССР.**

Выше—**группа делегатов с'езда советов Красноводского района.**

# Советское строительство.

## Туркменская область, Туркестанской республики.

Прежде чем говорить о советском строительстве Туркменской СС Республики, необходимо остановиться на характеристике тех общих условий и обстановки, которые предшествовали нацразмежеванию.

После Октябрьской революции, общее политическое положение Туркестанской республики характеризовалось, прежде всего, упорной борьбой на фронтах, часто при условии полной оторванности от центра.

Лучшие силы республики были брошены целиком на фронты.

Между тем, в то же время, приходилось срочно строить целую сеть новых учреждений краевого, областного и уездного масштаба для обслуживания различных отраслей управления и хозяйства.

Первые шаги строительства приходилось осуществлять почти стихийным порядком.

Таким толчком явились постановления IX С'езда Советов РСФСР (1921 г.), наметившие целый ряд ценных, именно практических, мероприятий.

26-го марта 1921 года последовало распоряжение ТУРЦИК'а избегать частой смены руководителей отделами исполкомов, а 28-го числа того же марта предложено, в целях привлечения коренного населения к более живому участию в строительстве власти, все делопроизводство в волостных, кишлачных и аульных исполкомах вести на местном языке. Это были первые шаги по урегулированию работ аппарата и коренизации его.

Действительный период оздоровления наступил для Туркестанского советского строительства лишь со времени IX Туркестанского С'езда Советов, созванного 24-го сентября 1922 г. На этом С'езде была принята Конституция Туркестанской республики и поручение ВЦИК'а—приступить к перераспределению административных округов Туркестана в соответствии с его национальным составом, для обеспечения действительной свободы культурного и хозяйственного развития трудящихся масс народов Туркестана и для устранения всякой возможности ограничения национального самоопределения.

С этим моментом совпадает начало практической и планомерной работы по сокращению и оздоровлению соваппарата.

Если проследим ход сокращения штатов более подробно, то увидим, что к 1-му января 1922 года штатных единиц, содержавшихся на госсредства, было 170.624, а по распределению—их оставалось всего на всего 95.936 по следующему расчету: 51.707—на госсредствах РСФСР, 24.556 на госсредствах ТССР, 18.431—на местных средствах и 1.242—на самооправдании. После следующего пересмотра осталось 36.818, после—16.385 и, наконец, после последнего пересмотра—только 7.000.

Применительно к общепроизведенным упрощениям и сокращениям, схема областного аппарата вообще, а Туркменской области в частности, вылилась в определенную форму, причем Облисполком, в конце концов, был представлен следующими 11-ью отделами:

1. **Административный**—с отделениями: милиции, уголовного розыска и административным (в последний входили ЗАГС, инспекция мест заключения и регистрация иностранных поданных),
2. **Общий**—с отделениями: социального обеспечения, здравоохранения, местного хозяйства и финансово-материальным,
3. Отдел **финансов**,
4. **Земельно-водный**—с двумя соответствующими (земельное и водное) отделениями,
5. Отдел **Труда**,
6. Отдел **Народного Образования**,
7. **Рабоче-Крестьянская Инспекция**,
8. **Статистическое Бюро**,
9. **Г. П. У.**,
10. **Прокуратура и Суд** и, наконец,
11. Отдел **военный.**

Что касается функций ОблЭКОСО и функций по организации нижестоящих советов и их исполкомов, то таковые функции, с упразднением Отделов Управления, были переданы в непосредственное ведение президиумов исполнительных комитетов, причем были несколько расширены областные плановые комиссии.

Уездные учреждения имели такое же построение, но, конечно, в соответственно уменьшенном масштабе.

## После нацразмежевания Туркестанской республики.

Предшествовшая нацразмежеванию работа Туркреспублики была колоссальной и по своей величине, и по трудности выполнения. Казалось бы, все готово, и Туркменской республике оставалось только спокойно пользоваться плодами этой работы и широко шагать в области дальнейшего планомерного развития совстроительства. Однако, на практике вышло наоборот—пришлось начинать все сначала.

Если вспомним, что бывш. Туркменская область составила собою только часть современной Туркменской СС Республики, а остальная ее территория складывается из частей, отошедших от Хорезма и Бухары, тогда все становится понятным: действительно, работу надо было начинать именно сначала.... Ведь Бухарская и Хорезмская республики были „народные", ясно, что отошедшая от них к Туркменистану территория была определенно не советизированной. Больше того, даже быв. Туркменскую область можно было признать советизированной лишь частично (вдоль линии железной дороги), а более отдаленные местности, особенно пограничные с Персией (например, Атрек), оставались тоже вне советского влияния. Туркменская область, являясь ареной белогвардейского Закаспийского фронта, долгое время была лишена сосредоточенного внимания Советской власти; вполне понятно, что и эта область являлась отсталой в смысле продвижения по пути советского строительства. Хотя впоследствии она и подвергалась советизации, но времени для охвата всей территории оставалось мало, и влияние советизации, естественно, упрочилось только в сравнительно узкой полосе вдоль линии желдороги.

Туркменский ревком, утвержденный Цик'ом Союза 5-го ноябр и оформивший свой президиум и отделы 19-го ноября 1924 года, сразуя же соприкоснулся со всеми местными особенностями. При всем этом, были на очереди неотложные задачи по существу самой организации госаппарата: надо было организовать центральные управления, укомплектовать их работниками, выработать основные положения и их схему по организации окружных исполкомов и их делений, хотя бы примитивно рассмотреть и оформить основу административного деления территории, ознакомиться более точно с местными условиями и, наконец, подготовиться к 1-му Всетуркменскому С'езду Советов.

В порядке таких работ, в план работ ревкома вошли: учет предшествовавшего законодательства и действующих распоряжений бывшей Туркменской области, учет работников по всей территории ТССР выработка схемы организации госаппарата по периферии, изучение работ центральной избирательной комиссии, разработка конкретных задач центральных органов и фукциональной их связи с периферией, утверждение комиссии по районированию и выделение ряда товарищей для активного участия в избирательной кампании.

24-го ноября была утверждена комиссия по районированию, а 4-го декабря 1924 г. и 24-го января 1925 г. утверждено основное оформление административного деления территории ТССР на 5 округов: 1) **Полторацкий**, 2) **Мервский** (составились из быв. Туркменской области), 3) **Ташаузский** (из отошедшей к ТССР части быв. Хорезмской республики), 4) **Чарджуйский** и 5) **Керкинский** (оба из отошедших к ТССР вилайетов бывш. Бухарской республики).

Наряду с этим, отпущены кредиты для ирригационных работ и начаты необходимейшие из них; утвержден начальный план работ организационного отдела ЦИК, выработана повестка дня 1-го С'езда, создана и начала функционировать комиссия по обследованию деятельности местных организаций, выработаны и назначены сроки окружных С'ездов. Наконец, сформированы группы компетентных работников для изучения на месте Керкинского и Чарджуйского округов по специально разработанным вопросникам, а вопросник по Ташаузскому округу переслан местным работникам для возможного, по их силам, исполнения. Все это было выполнено ко дню созыва (14/II) 1-го Всетуркменского С'езда Советов.

Обстановка была такова, что приходилось строить госаппарат из совершенно новых лиц, в новых условиях и для новых целей; такие задачи, конечно, требовали для своего разрешения четкой, ясно выраженной линии в деле создания госорганов и в центре и, особенно, на местах, а всем этим, в свою очередь, вызывалась насущная необходимость предварительного изучения вопросов организации и управления.

Здесь пришлось соприкоснуться с особенностями самого Туркменистана, изучить эти особенности и сделать соответствующие практические выводы.

## 1-й Всетуркменский С'езд Советов.

На 1-м Всетуркменском С'езде Советов были даны основные директивы для продолжения начатых работ, были установлены основы трудового социалистического земле-водопользования и ликвидации остатков частной собственности на землю и воду, с обстоятельным учетом существовавших форм пользования землею и водою; предложено выявить государ-

ственные земельные имущества, хозяйственно оформить их, наделить землею малоземельных и безземельных дехкан, развить сеть агропунктов, машино-прокатных пунктов, поставить опытное дело, провести кампанию, с целью ознакомления дехканства с техническими средствами обработки земли, развить изыскательные и практические работы, в целях улучшения и увеличения существующей ирригационной сети, а тем самым увеличить и культурную площадь, развить деятельность просвещения и здравоохранения и т. д.

Таким образом, начало важных плановых работ по республике совпадает с окончанием 1-го Всетуркменского С'езда, который предусмотрел не только материальную базу, но и основы самой организации аппарата, необходимость отчетливого и естественного районирования, а также главнейшие задачи по линии всех комиссариатов.

За истекшеее после 1-го С'езда время, проделано много; можно с большим удовлетворением сказать, что поставленные С'ездом задачи продвинуты вперед довольно значительно, несмотря на то, что задачи эти очень сложны и требуют тщательного и длительного выполнения, в процессе которого, конечно, всегда могли и могут быть и задержки, и недочеты, и, даже, ошибки. Но все же, достигнутые результаты сами за себя говорят.

## Улучшение советского низового аппарата.

Прежде всего, очень много внимания было уделено коренизации аппарата и приближению его к массам, установлению параллельного делопроизводства в центральных и окружных учреждениях, установлению делопроизводства на туркменском языке в низовом аппарате, вовлечению коренного населения в центральные и руководящие учреждения, организации курсов для секретарей аулсоветов, а также учету и выдвижению работников из числа коренного населения вообще.

В целях улучшения постановки работ низового аппарата, были назначены частичные перевыборы и довыборы в Полторацком, Мервском и Керкинском округах, давшие очень ощутительные, положительные результаты. В Ташаузском округе положение вещей изменилось так сильно, что пресловутый родовой „вождь" и его влияние теперь совершенно незаметны, и по всему округу с 1-го октября 1925 года избраны аулсоветы (до той поры в Ташаузе функционировали ревкомы).

Власть на Атреке установлена; вражда туркменских племен между собою и с киргизами заметно изживается, обращено серьезное внимание на устройство нацменьшинств, приступлено к установлению соответствующих форм и методов работы в кочевых районах, наряду с изучением всех вообще добытых обследованиями мест, материалов по выявлению местных особенностей, отличительных штрихов племенных и родовых требований, равно как общих и частичных недочетов самого соваппарата.

По обследованию специальными комиссиями Керкинского и Чарджуйского округов изданы, исчерпающие вопрос, отчетные брошюры; двинута учетно-статистическая работа, обследованы отдаленно-пограничные районы Гассан-Кули и Атрека, широко развита (до Атрека и Гассан-Кули) сеть кооперативов; налажено издание узаконений и распоряжений Правительства ТССР, и широко разворачивается сельско-хозяйственная помощь дехканству, параллельно с развитием сети Наркомздрава и Наркомпроса.

Очередной задачей дня явилось поднятие активности и работоспособности низового совваппарата, как основы правильной постановки работ советского строительства.

Главнейшие вопросы советского строительства были рассмотрены специальным совещанием по этому строительству, которое было созвано в Полторацке 10-го октября 1925 года и дало общие директивы для дальнейшей работы.

## Районирование ТССР.

Одним из крупнейших достижений является проведение и окончание работ по районированию, начало которых относится еще к концу прошлого и началу текущего года.

Вся работа по районированию выполнена через уполномоченных в течение 2½—3 месяцев (май—июль), а систематизирование и общая сводка сданных ими материалов целиком легли на административную комиссию. Так как материалов очень много, то разработка их потребовала много и времени; работа эта только теперь заканчивается, и лишь с ее полным окончанием можно будет окончательно оформить низовое административное деление. Это вопрос уже близкого будущего.

В результате этих работ, количество округов остается тоже пять, а на районы они делятся следующим образом:

**1. Полторацкий округ** состоит из 6-ти районов: Полторацкий (38 аулсоветов), Кизил-Арватский (31 аулсовет), Казанджикский (4), Гинсбургский (21), Красноводский (7) и Атрекский (8).

**2. Ленинский (Чарджуйский) округ** 7 районов: Старо-Чарджуйский (6), Дарганатинский, Дейнауский (6), Фарабский (3), Саятский (5), Кара-Бекаульский (4) и Бурдалыкский (3).

**3. Керкинский округ** - 7 районов: Халачский (12), Керкинский (6), Кизыл-Аякский (5), Ходжамбаский (11), Ташрабадский (6), Келифский (3) и Карлюкский (4).

**4. Мервский округ**—5 районов: Мервский (47), Байрам-Алийский (17), Тахта-Базарский (15), Тедженский (26) и Серахский (8).

**5. Ташаузский округ**—5 районов: Ташаузский, Тахтинский, Ильялинский, Куня-Ургенчский и Порсунский—при общем количестве в 34 аулсовета.

Таким образом, весь Туркменистан насчитывает в настоящее время **5 округов, 30 районов и 349 аулсоветов** (возможно, что при окончательном пересмотре итогов работы и мотивов именно такого распределения, —число аулсоветов будет несколько сокращено).

## Земельно-водная реформа.

Следующим чрезвычайно крупным достижением является **проведение земельно-водной реформы**, начатой в конце сентября месяца и проводимой ныне, пока-что, по двум округам—Полторацкому и Мервскому—через специальные (центральная, окружные и районные) комиссии.

Существовавшее до сей поры обычное право на землю было тесно связано с брачным правом: только женатый человек мог получить надел земли из специального общественного фонда. Между тем, неизжитый еще к а л ы м достиг за последние годы очень значительных размеров, лишая бедняка возможности жениться, лишал его вместе с тем и всякой

надежды на получение земли. В противовес этому, земли естественным путем сгруппировывались в руках баев, которые, в конце концов, сумели устроить для себя и наследственное право на землю (мюльк). Ясно, что на советском правительстве лежала обязанность в корне изменить такое неестественное положение вещей.

Проводимая реформа, по существу, основывается на установленной для нормального хозяйства норме земли в 3 десятины по Полторацкому и в 5 десятин по Мервскому округам, плюс сад или виноградник не больше 3-х десятин;—все излишнее, сверх этой нормы, отчуждается в земельный фонд, из которого безземельным и малоземельным дехканам даются наделы в размере этой же нормы.

В порядке работ реформы уже учтено 2.503 десятины в Полторацком и 23.588 десятин в Мервском округе, причем, параллельно с этим, идет и надел землею нуждающихся при непосредственном участии в этой работе самих дехкан. Работу по земельно-водной реформе в обоих округах предполагается окончить к весне, и ЦИК'ом будут приняты меры к снабжению живым и мертвым инвентарем, а также и семенами, всех вновь наделенных землею дехкан.

## Агрикультура среди дехканства.

Конечно, недостаточно заняться только переделом земли: надо научить отсталого дехкана культивировать посевы, ухаживать за землей наилучшим образом и рационально использовать для полива драгоценность Туркменистана—воду. Надо суметь увеличить количество земли и воды, надо улучшить породу лошадей, равно как породу крупного и мелкого рогатого скота, в целях увеличения мощности сельского и кочевого хозяйства. Надо на примере показать и доказать, что повышение урожая зависит от способов ухода за землею и ее поливки, что семена и их чистота, равно как и засоренность полей, играют тоже существенную роль, что разрыхление почвы и обработка ее машинами существенно важны, что племенная овца дает больше и мяса и шерсти, а племенная корова—больше и мяса и молока, что сохранением отличной туркмено-иомудской породой лошадей надо дорожить, что скрещением ее с соответствующими другими породами можно получить отличный тип рабочей лошади, что, наконец, даже верблюда можно обратить в упряжку для полевых работ и т. д. Все эти задачи касаются Наркомзема и Водхоза, и надо отметить, что в этом деле имеются громадные достижения: показательные участки, агрономические пункты и пункты машино-прокатные делают свое дело: дехкан воочию убеждается, что очистка семян и поля от засорения, разрыхление почвы после полива, удобрение полей, очередность разных посевов на участке, трактор и прочее—все это, в отдельности каждое, заметно способствует увеличению урожайности, а совокупность всего этого дает поразительные результаты—урожаи хлопка до 200 пудов с десятины, в то время, как туркмен, при своем примитивном уходе за землею, получает только 60-75 пудов с той же десятины.

Уже приобретено 8 орловских рысаков для скрещения с местной породой лошадей, куплены производители лучших пород мелкого рогатого скота, намечено приобретение швицких (швейцарских) коров и т. д.

Что касается того, как двинуто показательно-опытное дело, то это видно из следующих сравнительных итогов:

| | Тракторов | Машинно-прокатн. пункт. | Агрономический пункт | Показательный участок | Сельскохозяйств. школ | Конских заводов | Примечание |
|---|---|---|---|---|---|---|---|
| Было ко времени 1-го С'езда . . . | 12 | 5 | 9 | 7 | — | — | |
| Есть в настоящее время . . . . . | 57 | 19 | 34 | 200 | 1 | 1*) | *) В Ташаузском округе. |

## Итоги ирригации.

Независимо от этого, в целях увеличения количества воды для полива, а вместе с тем и увеличения орошаемой площади земли, предпринят ряд действий, частью уже законченных, а частью еще продолжающихся.

В этом направлении **уже выполнены:**

**изыскания на Атреке, по Келифскому узбою, по Тюямуюну (в Ташаузе) и по Аму-Дарье, в Чарджуйском округе.**

**Постройка Казганчайского и Эргигузарского каналов**, а также ряда небольших ирригационных систем и их регуляторов.

**Ремонт** ряда водных систем и их регуляторов.

**Начато, и работа продолжается:**

по устройству **Тедженской плотины**, по установке машинного орошения в Ленинском (Чарджуйском) округе, по изысканиям — на Мургабе, в Кара-Кумах и на Куня-Дарье (Ташауз).

Если подведем **итоги уже законченных работ**, то получим следующую картину:

Уже увеличена орошаемая площадь на 12.500 дес.

Улучшена и урегулирована ирригационная сеть на 110.000 десятин.

Выявлено новых, годных для орошения, площадей 110.000 десятин.

Кроме того, надо принять во внимание и работу мелиоративных обществ, за долговременные ссуды которых сами дехкане постепенно улучшают и увеличивают ирригационную сеть своих районов; таких обществ ко времени 1-го С'езда было только 6, с охватом 1.400 дехкан, а в настоящее время имеется 43 общества, которыми об'единено 27.000 человек.

Наконец, относительно дорог в песках и кочевого района: здесь вся жизнь сосредоточена около колодцев и на них опирается, в то время, как колодцев недостаточно, большинство их засорено до невозможности использования, а общий характер оборудования оставляет желать много лучшего.

На это тоже обращено надлежащее внимание:
Построено совершенно заново . . . 37 колодцев.
Капитально очищено и ремонтировано 187 „
Построено . . . . . 10 кяризов.
Заново оборудовано . . . . . 6 родников.

Так как эти 6 родников, по количеству доставляемой ими воды, равняются 60-ти колодцам, то можно считать, что оживлено для пользования всего около 300 колодцев, из коих 2 имеют даже машинную установку; остальные колодцы снабжены блоками. срубами или облицовкой и т. д.

Работа далеко не маленькая, если принять во внимание, что глубина колодцев зачастую достигает нескольких десятков аршин.

## Ближайшие задачи Наркомзема и Водхоза.

Ближайшие задачи (план 1925—26 г.) работ Наркомзема и Водхоза по округам, сводятся к следующему:

**По Ташаузскому округу**: орошение 70.000 десятин по произведенным уже изысканиям на Тюя-Муюне; окончание изысканий на Куня-Дарье и постройка 3-х регуляторов и 5-ти распределителей в голове ирригационной системы.

**По Ленинскому округу**: окончание установки машинного орошения; изыскания для проведения нового канала, севернее Ленинска, и оформление готового уже проекта по прорытию магистрального Эрсаринского канала. Каналу этому придается громадное значение, так как он доведет воду до Чарджуя и освободит на 80 проц. население от работ, выполняемых в порядке натурповинности по очистке наличной ирригационной системы от заливания.

**По Керкинскому округу**: машинное орошение на правом берегу Аму-Дарьи; изыскания там же для Кара-Кумского канала и начало проводки Пальвартского канала: Бассага-Керки-Пальварт.

**По Мервскому округу**: окончание изысканий на Мургабе в целях перестройка всей существующей водной системы, окончание Тедженской плотины, постройка Мирзачульского водохранилища (на границе с Афганистаном) и переустройство Каушутского узла.

**По Полторацкому округу**: окончание дополнительных изысканий на Атреке; использование всех наличных мелких речек; улучшение всей вообще существующей ирригационной сети округа с постройкой ряда регуляторов и новых кяризов.

**По всем округам**: продолжение работ по рытью новых и ремонту имеющихся колодцев.

Что касается практического осуществления данных, добытых по исследованиям на Аму-Дарье, то с этим вопросом приходится подождать: можно бы довести воду через пески не только до Мургаба, а даже и до Теджена, с орошением около 100.000.000 десятин земли, но это потребует таких больших расходов, для покрытия которых, рессурсов в ближайшее время не предвидится.

## Работа Наркоматов.

Для полноты картины о достижениях советского правительства Туркменистана в области государственного строительства, приближения к массам и поднятия их культурного уровня—необходимо, хотя бы кратко,

остановиться на работе Комиссариатов, имеющих прямое общение с этими массами, а именно—на работе НКЮст'а, НКЗдрав'а и НКПрос'а.

### Достижения НКЮ

видны из следующей сравнительной таблицы по 3-м существующим судебным округам:

| Было в конце 1924 года: | | Наименование судебного округа: | Есть в настоящее время: | |
|---|---|---|---|---|
| Народных судов | Народн. следоват. участк. | | Народных судов | Народн. следоват. участк. |
| 14 | 9 | Полторац.-Мервский округ | 18 | 12 |
| 2 | 2 | Керки-Ленинский округ | 4 | 5 |
| — | — | Ташаузский округ | 3 | 4 |
| 16 | 11 | Итого | 25 | 21 |

Наряду с этим, казийских судов: в Ленинском округе—10 и в Ташаузском—5, а всего—15; в настоящее время остается только 7 (в Ленинском округе—2 и в Ташаузском—5).

Никаких репрессивных мер для изжития казийских судов не предпринималось; они постепенно увядали и отживали свой век сами по себе, не выдерживая, по сравнению с Нарсудами, никакой критики со стороны самого населения; этим именно путем они и идут к окончательному вымиранию.

### Успехи Наркомздрава

показывают следующие цифры по всем округам:

| Было к 1-му с'езду: | | | Название округов | Имеется теперь: | | |
|---|---|---|---|---|---|---|
| Больниц | Врачебн. пункт. | Фельдшер. пунктов | | Больниц | Врачебн. пункт. | Фельдшер. пункт. |
| 2 | 2 | 9 | Полторацкий окр. | 3 | 9 | 6 |
| 4 | 1 | 7 | Мервский „ | 4 | 2 | 8 |
| 1 | 1 | — | Ленинский „ | 1 | 1 | 5 |
| — | — | — | Ташаузский „ | 1 | 3 | 1 |
| — | — | — | Керкинский „ | 1 | 2 | 3 |
| 7 | 4 | 16 | Итого | 10 | 17 | 23 |

Конечно, наряду с этим увеличилось соответствующим образом количество аптек, амбулаторий, приемных покоев; так, например, было аптек 10, а теперь их 18 и т. д.

Кроме того, организованы совершенно заново и теперь функционируют: Центральный аптекарский склад, 5 магазинов «Санитария и Гигиена», 3 дезинфекционных камеры, разные кабинеты амбулатории, пункты скорой помощи, фармацевтическая лаборатория, малярийная станция в Мерве, 2 диспанера (нервно-психиатрический и кожно-венерический) в Полторацке, 1 фармацевтические курсы и (готовятся к открытию) фельдшерско-акушерские курсы.

Применительно к общему числу населения, — постоянных лечебных коек к 1-му С'езду было из расчета 1 койка на 4500 человек, а теперь уже 1—на 3.400 человек. В конечном итоге НКЗдрав стремится иметь 1 койку на 500 человек, но это вопрос еще не следующего года, а ряда лет. Что касается плана следующего (1925—26 г.), то он предполагает ограничиться оборудованием 4-х венерических диспансеров (по 1-му в округах—Мервском, Керкинском, Ленинском и Ташаузском), одной малярийной станции и одной детской консультации в Ташаузе, одной больницы в Керках, а также одной химическо-бактериологической лаборатории, одного туберкулезного диспансера и одного рентгеновского кабинета в Полторацке. Дальнейшего увеличения сети медико-санитарных учреждений на 25/26 год не предполагается: все усилия будут обращены на всестороннее оборудование существующей сети и на обеспечение ее медперсоналом, медикаментами и инструментами, для чего надлежащие меры уже приняты.

### Работа Наркомпроса.

К 1-му Всетуркменскому С'езду Советов было только 306 культурно-просветительных учреждений. В настоящее время, по состоянию на 1 апреля, то-есть, к концу 24/25 учебного года, - сеть эта развилась следующим образом:

**Состояние сети культурно-просветительных учреждений на 1/IV 1925 г.**

| Чьи учреждения (характер их) | Число учреждений | Количество учащихся в них детей школьного (18-17 л.) возр. | | ПРИМЕЧАНИЕ |
|---|---|---|---|---|
| | | Туркмен | Друг. нац. | |
| Соцвоса . . . . | 249 | 5351 | 7274 | |
| Профобра . . . | 13 | 1092 | 106 | |
| Политпросвета . . | 239 | 4657 | 756 | В том числе 193 школы ликбеза, причем 166 из них непосредственно в ауле, |
| Итого . . . | 501 | 11.100 | 8.136 | |

Эта сеть охватывает 3,67 % детей школьного возраста туркменского населения.

Насколько и как быстро идет расширение сети, можно заключить из ее состояния **к концу 25/26 учебного года.**

| | Число учреж-дений | Туркмен | Друг. нац. | ПРИМЕЧАНИЕ |
|---|---|---|---|---|
| Соцвоса . . . . | 348 | 11.484 | 8.516 | В том числе 237 школ непосред-ственно в ауле. |
| Профобра . . . | 22 | 1 410 | 330 | |
| Политпросвета . . | 365 | 8.260 | 1.170 | В том числе 298 школ л/б. |
| Итого . . . | 735 | 21.154 | 10.016 | |

Эта сеть будет уже охватывать 6,6 проц. детей школьного возраста—туркмен (и 48 проц. детей других национальностей), причем впервые будет развернута сеть детских садов (25) для туркмен в пригородах и аулах.

В вышеприведенных 2-х таблицах показано число школ—общее, а численность детей—только младшего возраста; что касается учащихся в тех же школах учеников старшего возраста, то на 1-е апреля с. г. их было 52 туркмен и 453 др. национальностей, а на 1 апреля будущего года должно быть 1485.

Как видим, сеть растет очень быстро.

Кроме того, в Полторацке уже открыты рабфак на 90 туркмен и вечерний рабфак на 60 лиц др. национальностей, а в Байрам-Али—Политехникум на 120 человек; 74 туркмена отправлены в разные школы городов Средней Азии и РСФСР.

Расширяя и улучшая школьную сеть, Наркомпрос одновременно с тем заботится и о том, чтобы учительский персонал удовлетворял своему назначению; в этих целях до настоящего времени уже пропущено 337 учителей через курсы по переподготовке; тоже самое будет сделано и в конце текущего учебного года (во время летнего перерыва).

Помимо того, уже выработаны программы и составлены учебники на туркменском языке для школ первой ступени, проведена реформа туркменского алфавита и выяснена новая орфография, уделено внимание изданию наглядных пособий и много сделано для оборудования школьных помещений, причем, в частности, построено заново 29 школ и отремонтировано 21 помещение, а до конца 25/26 года должно быть построено еще не менее 50 школьных зданий.

Таким образом, как видим из всего вышеизложенного, за очень короткий промежуток времени, менее чем за год, по всем отраслям советского строительства в Туркменистане проделана большая и кипучая работа. Краткостью срока выполнения и напряжением в работе об'ясняются разные недочеты и пробелы данной работы, но они же, будучи учтенными, дают теперь возможность работать более планомерно, а следовательно, и более правильно.

Туркменистан пробужден от вековой спячки, сбросил цепи гнета и свободно идет по пути политического и экономического развития.

# План работ Рабоче-Дехканской Инспекции на 1925–26 год.

Очередные задачи совстроительства.

На втором году существования ТССР мы видим большой сдвиг в работе внутренней организации советского и хозяйственного аппарата. Жизнь и работа молодой Туркменской республики вышла из стадии организации и перешла в фазу неуклонного, прогрессивного развития, требуя затрат средств, серьезного и преданного отношения к делу, ибо пред нами стоит задача создать прочную экономическую и культурную базу, на основах коих должен строиться и развиваться ее советский аппарат, сельское хозяйство и промышленность. Нет вопроса в области советского строительства и экономики, который, являясь неотложным, был бы окончательно решенным: все ново, все необходимо и нужен умелый и соразмеренный подход дабы держать работу в надлежащей системе, кладя камень за камнем в воздвигаемое здание.

Наряду с этим, учитывая культурную и экономическую отсталость, Туркменская республика должна усилить темп работы с тем, чтобы неуклонно приближаться к уровню Союза, чем дать ему возможность более быстро и безболезненно разрешать политические и экономические проблемы, и бить в такт пульсу огромного механизма Союза.

Наше строительство выдвигает ряд задач, которые можно свести к трем основным моментам: под'ем сельского хозяйства и культуры аула, развитие производительных сил промышленности и транспорта и укрепление связывающих звеньев между рабочим классом и дехканством. Приведенные моменты должны отразиться в работе советского и хозяйственного аппарата нашего Союза, и в частности, ТССР.

Основы плана НК РДИ.

НК РКИ СССР и ЦКК ВКП(б) наметили план работ, включающий ряд задач союзного значения, могущих способствовать проведению этих лозунгов и проследить, как они отражаются в жизни, чтобы иметь возможность дать нужные коррективы.

НК РДИ ТССР и ЦКК КП(б)Т в 1925-26 году должны отразить те же вопросы, принимая участие в работах союзного значения и удовлетворяя местные нужды. Эта задача и положена в основу плана работ НК РДИ.

Таким образом, в текущем году намечено проделать ряд работ, имеющих основной целью как изучение отдельных вопросов советского и экономического строительства, так и обследование для выравнивания работы аппарата и улучшения постановки дела. В кратких чертах плановые предположения сводятся к следующему:

В области административной

наисущественнными вопросами, требующими изучения и проработки, являются национализация работы низового советского аппарата, т. е., создание типичного низового аппарата, способного отразить нужды трудящихся дехкан, регулировать их жизнь и дер-

жать связь с центральным советским и хозяйственным аппаратом, не будучи громоздким и дорогим и непонятным для трудящихся. В наших условиях это тем более важно, так как низовой аппарат создан недавно, почему недостаточно сорганизован и нуждается в длительной и тщательной обработке.

Далее выступает задача осуществления туркменизации соваппарата, иначе говоря, перевод делопроизводства на туркменский язык и втягивание работников из туркмен в работу. Этот коренной вопрос диктует необходимость перехода от искания форм и опытов к практическому осуществлению, для чего нужно учесть результаты мероприятий в этой области за прошедшее время, изучить об'ективную обстановку, социальные и экономические возможности для того, чтобы наметить вполне определенный подход к практическому проведению, так как до сих пор туркменизация идет вяло и носит не вполне ясный характер.

Не менее важным нужно считать судопроизводство в ТССР. Тут мы констатируем незаконченность сети народных судов, неподготовленность низового судебного работника, из за чего судебная работа поставлена слабо. Дехканство неусвоило еще идейных и классовых преимуществ народных судов.

Наконец, неудовлетворительная постановка статистической информации о жизни страны, страдающая бессистемностью, параллелизмом и недостаточным обоснованием и обработкой собираемых и пользуемых данных. Ощущается нужда в упрощении и уточнении форм, установлении порядка дачи и пользовании сведений и т. д.

В соответствии с указанными в этой области первоочередными вопросами и выдвинуты работы по рационализации низового советского аппарата, обследование вопроса туркменизации соваппарата, обследование судопроизводства и статистической информации о жизни страны, дабы выдвинуть практические мероприятия для скорейшего осуществления и выравнивания работы.

**В области культурно-просветительной**

основными и неотложными моментами считаются вопросы: всеобщее начальное обучение детей школьного возраста и подготовка аульного учителя и совработника из туркмен.

Всеобщее начальное обучение является одним из грандиознейших по размерам и значению мероприятием советского Союза на фронте просвещения, тем более в ТССР, где грамотность среди туркменского населения не превышает 2 процентов и охват школами детей-туркмен школьного возраста—5 процентов. Это мероприятие может быть претворено в жизнь после серьезного изучения почвы и возможности с тем, чтобы наметить практические пути и двинуть на вполне реальные рельсы. Подготовка аульного учителя и совработника началась примерно с 1922-23 года и имеет за собой некоторый опыт и достижения.

Но этот опыт и достижение не учтены и не изучены; неясно также, каков об'ем обслуживания потребностей аульного учительства и совработника; насколько целесообразна постановка учебной части курсов и степень подготовленности выпускаемых курсантов к педагогической и советской деятельности.

НКРДИ намечено обследовать вопрос проведения всеобщего начального обучения и курсов по подготовке аульного учительства и совработника.

В земледелии

боевыми вопросами выступают землеустройство, ирригация и агрономическая помощь. В части землеустройства предстоит осуществить на территории ТССР принцип трудового землепользования, передел земли с целью урезки сверхнормового пользования и наделения малоземельных и безземельных дехкан землей. Эта работа должна прекратить мюльковый и санашиковый порядок пользования и тем самым уничтожить родовой и бытовой уклад в земельно-водном вопросе, что требует серьезной агитационной и практической работы по учету и изучению. Далее необходимо правильно провести начатую реформу по Полторацкому и Мервскому округам и использовать ее опыт для применения в других округах.

От работы по ирригации зависит расширение и укрепление экономической базы ТССР и организация самостоятельной водной системы, ибо намеченные крупные работы по прорытию Келифского и Куня-Ургенчского каналов, переустройству и ремонту имеющихся систем и сооружений, предполагают увеличить водные рессурсы в громадных, в сравнении с имеющимися в ТССР, размерах, что даст возможность значительно расширить засевы промышленных и других культур, главным образом, хлопка. Эффект, ожидаемый от намеченного плана ирригационных работ, может получиться при условии своевременного и успешного его выполнения, для чего руководящий и технический аппарат водного хозяйства должен быть достаточно скомплектован и организован; наряду с этим необходимо наблюдение и изучение работы, с целью установления их рациональности, устранения тормозов и нездоровых уклонов.

Агропомощь, при условии примитивного способа обработки и ведения сельского хозяйства и недостатка семенного материала, крайне необходима. В ТССР в области агропомощи проделано было мало и только с момента организации нашей республики, эта помощь должна стать шире, кладя в принцип привитие к дехканству новейших способов обработки земли, возделывание культур и постановки сельского хозяйства вообще, с целью извлечения наибольших выгод из минимальной площади земли и количества воды.

В связи с этими вопросами, включено обследование землеустройства, ирригации, агропомощи, а также наблюдение за развитием и помощью скотоводству.

В области промышленности и кооперации.

Далее предусмотрено обследование кустарной промышленности и промышленных предприятий с целью изучения разновидностей, размеров и положения кустарной промышленности в ТССР и выявления состояния наших промпредприятий, рациональности использования ими средств и постановки производства, ибо в части кустарной промышленности нет необходимых данных о видах и размерах кустарного производства и его нуждах, что лишает возможности оказания помощи и содействия на предмет возрождения и дальнейшего роста.

По линии промышленности существует и нарождается ряд предприятий, поглощающих много средств, так как за период мировой и гражданской войн они пришли к полному упадку. Между тем, работа по восстановлению и развитию промышленности играет одну из главных ролей в экономическом строительстве, почему необходимо детальное изучение процесса восстановления и организации, чтобы установить рациональность

постановки дела и своевременно изжить тормозы в работе, по тому что от правильной организации зависит дальнейшая здоровая работа предприятий.

Следующий пункт плана предусматривает рационализацию кооперативного аппарата и обследование торговли, дабы выявить товаропроводящие линии от промышленности до потребителя и сырья от производителя к промышленности, возможность сокращения накладных расходов и развитие распределяющей и заготовляющей сети.

**В области финансов.** выдвигаются обследования составления государственного бюджета на 1925-26 и 1926-27 г. г. на предмет установления все-ли доходные источники включены; учтены-ли все расходы и на сколько предусмотренные расходы целесообразны, то же должно быть проведено и по местному бюджету, имея ввиду полное проведение его. Помимо этого, намечено изучение налогового дела на предмет рационализации техники взимания налогов; заключение по отчету Наркомфина ТССР и обследование продвижения сельско-хозяйственного кредита по линии банков, дабы узнать насколько достаточны размеры кредита приемлемы-ли условия и как этот кредит используется. Затронутые в этой области вопросы выдвигаются самой жизнью, так как от точного учета об'ектов дохода и расхода, правильного составления бюджета и упорядочения техники взимания налогов зависит постепенная ликвидация дефицитности наших бюджетов и тем самым снижение налогов. Сельско-хозяйственный кредит имеет целью восстановить упавшие дехканские хозяйства, помочь дальнейшему их развитию, почему не менее важно проследить размеры этого кредита и как он отражается в сельском хозяйстве, чтобы внести нужные коррективы.

**В области жилищного строительства.** предположено обследование размеров жилищной нужды в городах ТССР, учесть об'ем прошедших и предпринимаемых восстановительных работ и новых застроек и какие препятствия и возможности существуют в этом вопросе для продвижения этой работы, поставленной на очередь дня экономического строительства по всему советскому Союзу, и введения ее в известную систему.

Вот характер и об'ем работы, намеченные планом, на 1925-26 год. Осуществление этих задач возможно только при широком участии заинтересованных учреждений и организаций с тем, чтобы совместными усилиями выравнять советский и хозяйственный аппарат и его работу.

# СЕЛЬСКОЕ ХОЗЯЙСТВО.

П. ПЛЕХАНОВ.

Сверху—**туземная упряжка для обработки поля.**

Справа—**трактор на празднике у дехкан.**

Слева—**скотоводы в песках.**

# Сельское хозяйство.

История с.-х. Туркмении.

Исторические судьбы туркменского народа и физико-географическое положение страны предопределили род жизни и занятия туркмен.

Скудность водных источников вынуждала к постоянной борьбе за их обладание.

Роды и племена, сидевшие на речках с малым дебетом воды, с увеличением числа своих сочленов искали более многоводных источников и двигались в поисках за ними с насиженных мест, вытесняя более слабых.

Так в орошенной полосе шло беспрерывное движение населения; этому передвижению соответствовало кочевье других племен, у которых скотоводство являлось преобладающей формой сельского хозяйства. Здесь также возникало соревнование из-за лучших пастбищ с более близкой грунтовой водой, что позволяло легче строить колодцы.

Эта постоянная междуусобная вражда ослабляла силы народа, не позволяя экономически окрепнуть.

Если мы добавим сюда, что туркменская низменность, кроме своего восточная края, лежала вдали, вне обычных торговых путей, то станет понятным, что хозяйство туркменского дахкана и скотовода было предоставлено самому себе—«варилось в собственном соку»; обмен был развит очень слабо и производился лишь при посредстве чужестранных, предприимчивых купцов, рискнувших забраться в пустыни к воюющим «туркменцам», как они назывались раньше.

В те времена только продукция скотоводства являлась товарной частью в хозяйстве: сам скот, лошади, шерсть и кожи.

Позднее, с колонизацией края и проведением железной дороги, явилась возможность вывозить сырье далеко за пределы страны и быстро стало развиваться сельское хозяйство, приспособляясь к потребностям и запросам далекого рынка.

Был пред'явлен усиленный спрос на шелк, каракуль, шерсть и позднее на хлопок, когда выяснилась полная возможность разведения его здесь в широких размерах.

Уже к 1908 г. скотоводство получило значительное развитие и только два теперешние округа—Полторацкий и Мервский—насчитывали $4^1/_2$ милл. голов, в том числе 3,6 милл. овец со значительным процентом каракулевых.

Однако, скотоводство не смогло и дальше обеспечить за собою преобладающего значения: хлопковые плантации неуклонно вытесняли зерновые, а высокая товарность этого продукта вызывала и у кочевника желание осесть на землю и заняться хлопководством.

Как быстро прогрессировало это влечение сельского хозяйства к товарности, показывает увеличение площади хлопковых посевов; если в

1884 г. в Туркмении было занято под гузою только 300 дес., то в 1909 году мы имеем 25.000 д., в 1910 г.—28.000 дес., в истекшем 24-25 г. —около 53.000 и, наконец, плановые предположения 25-26 г. говорят уже о 75.000 дес.

Вливающиеся в сельское хозяйство миллионы рублей, понятно, стимулировали расширение посевной площади, а это в свою очередь вплотную подводило к разрешению водного вопроса.

К сожалению, здесь то и был поставлен естественный предел дальнейшему увеличению полеводственных культур: воды было мало вообще, а для летнего полива особенно, так как не удавалось использовать значительные массы паводковых вод.

Ирригация.

Отсюда—широкое развитие ирригационных сооружений наиболее полно осуществленное на Мургабе, где до революции они обслуживали только интересы капитала, будучи построены для Мургабского царского имения. Теперь, находясь в руках Советской власти, Байрам-Алийская оросительная система имеет громадное значение для всего населения того района.

Но в прежнее время беднякам инженерное ирригационное искусство было не по карману, и дехкане упорным, кропотливым трудом сами добывали себе воду для новых хлопковых полей: строили земляные плотины по Теджену, рыли новые и новые каналы на севере из Аму-Дарьи, расчищали источники и устраивали кяризы (подземные галлереи, проводящие воду) в предгорьях Копет-Дага.

Подсчеты водников говорят, что такой обарыченной площади в Туркменистане имеется до 700.000 дес.

Однако, фактически использованной имеется только 200 тысяч десятин. Причина—постепенное разрушение туземных систем, засорение источников, обвал кяризов—все, как результат экономической разрухи, общей для всего Союза.

Здесь необходим энергичный восстановительный аппарат, иначе сельское хозяйство со своими ничтожными наделами (около $1^1/_2$ дес. на двор), конечно, не сможет подняться и окрепнуть, а текстильная промышленность не получит из Туркмении соответствующей доли хлопка-сырца.

Расширение поливной площади.

Процесс расширения поливной площади идет двумя путями: с одной стороны, ведется переустройство старых систем с переводом их на инженерные, а с другой—устройство новых каналов из Аму-Дарьи, а также постройка плотин на Теджене и Мургабе для полного использования паводковых вод.

Все эти работы требуют как продолжительного времени, так и крупной затраты средств. Производятся они за счет государства, поглащая 4—5 миллионов ежегодно с расчетом, что поливная площадь за пятилетие более чем удвоится.

Большую часть прибавки в поливной площади должны дать новые каналы из Аму-Дарьи так называемый Куня-Ургенчский и Келифский.

Эффект от них начнет выявляться с 1930 г., также как и от грандиозной Меручакской (в самых верховьях Мургаба) плотины.

В ближайшее же время увеличение площади должно произойти за счет улучшения переустройства существующих каналов (их расчистка, постановка вододелителей, цементирование русла и т. п.).

Очень значительную роль в воссоздании ирригации—мелкого и среднего размера - сыграют мелиоративные товарищества.

Эта форма организации дехкан, несмотря на свою молодость (первый год) завоевала громадную симпатию в населении и заявки об открытии „и у них“ мелиоративного т-ва поступают в мелиоративное бюро беспрерывно.

Менее чем за год образовались десятки товариществ.

Члены товариществ предоставляют лично рабочую силу и частично материалы, остальные расходы покрываются из мелиоративного фонда путем ссуды, выдаваемой на год и более т-ву, причем как правило, размер ссуды не превышает 50 проц. общей стоимости данной работы.

Эффект деятельности мелиоративных товариществ за 24/25 г. весьма ощутителен, так как дал 2.000 дес. вновь орошенной земли.

В будущем году намечено использовать мелиоративный фонд еще полнее, произведя работ на сумму свыше одного миллиона рублей, что дает возможность получить еще до 10 тыс. дес. земли.

Такая форма проведения мелиоративных работ окажется лучшей, так как создаваемые сооружения останутся в распоряжении самих товариществ и будут лучше охраняться и поддерживаться.

С воссозданием ирригационных систем и отдельных источников, сельское хозяйство будет располагать по годам такими площадями: 25/26 г.—224.000 дес., 26/27 г.—260.000 дес. с примерным распределением их по культурам:

| | Хлопок | Зернозлаки | Люцерна | Бахчи и огороды | Сады, виноградн. | Масличн. | ВСЕГО |
|---|---|---|---|---|---|---|---|
| 25/26 г. . . | 75000 | 120.000 | 16.000 | 3.000 | 1.500 | 5.500 | 224.000 |
| и в $^0/_0$ . | 33,4 | 53,5 | 7,2 | 1,3 | 2,0 | 2,6 | 100% |
| 26/27 г. . . | 100.000 | 125.000 | 20.000 | 4.500 | 5.000 | 6.000 | 260.000 |
| и в $^0/_0$ . | 38,5 | 48,0 | 7,7 | 1,6 | 1,9 | 2,3 | 100% |

Хлопчатник. Приведенные цифры показывают, что с каждым годом будет расти абсолютное и относительное значение хлопчатника, вытесняя зернозлаки.

Это вполне понятно: дехкан всегда будетсеять то, что дает больше дохода, хотя бы и пришлось затратить гораздо больше усилий и труда на возделывание.

Экономический эффект от хлопчатника в настоящее время при крайне отсталой обработке, отсутствии удобрений и неумелых поливах все же гораздо выше, чем от зернозлаков, уступая только виноградникам и, пожалуй, люцерне.

В самом деле, посевы хлопка пользуются вниманием и поощрением всех органов и учреждений начиная с Хлопкома. Под него весною, в

нужное как раз время, выдаются ссуды, дехкан снабжается семенами, а когда возможно, и удобрением—жмыхами.

При помощи ссуды дехкан подлечивает хозяйственные раны, „оборачивается“, в дальнейшем дехкан получает еще помощь на окучку, в виде второй половины ссуды.

Реализация продукта более чем обеспечена, причем всякое посредство скупщиков устранено—принимают хлопок-сырец прямо пункты Хлопкома. В цене также не может быть споров и базарного (рыночного) определения со всеми колебаниями и махинациями—цена устанавливается Советской властью в интересах трудящихся, причем принцип, что 1 пуд хлопка приравнивается к стоимости 3 пуд. пшеницы, неукоснительно проводится в жизнь.

И теперь даже, имея в среднем только 50 пуд. хлопка-сырца с десятины, при цене в 4 р. 50 к., дехкан получает 225 р. валового дохода.

Правда, затрата труда очень велика—126 человекодней на десятину, но и вознаграждение ему соответствует.

Эту доходность легко увеличить агрикультурными мероприятиями—добиться урожая в 100 пуд. нетрудно, так как есть данные о сборе в наших условиях 180 и 200 пуд. с десятины. Одно введение удобрения напр., жмыха в количестве 40 пуд на десятину повышало на Полторацком опытном поле урожай на 52 п. (сбор был 132 п.).

Но, повторяем, даже и при 50 пудовом урожае стоимость продукции хлопковых плантаций оценивается в 16 милл. рублей, составляя половину стоимости всей продукции и сельского хозяйства (без животноводства).

Если же примем во внимание, что хлопок-сырец дает пищу нашим хлопкоочистительным и маслобойным заводам с занятыми на них и около них тысячам рабочего люда, то значение хлопководства для края станет понятным.

Соответственно этому значению и НКЗем уделяет хлопководству большое внимание; опытные поля загружены разрешением всякого рода задач, связанных с разведением хлопчатника; агрономы на местах также заняты вопросом расширения хлопковых посевов, введением удобрения повышением урожайности и т. д.

При осуществлении намеченной программы Туркмения сможет дать центру в 25/26 году свыше миллиона пудов волокна.

**Зернозлаки.** Второе место по значению и стоимости продукции принадлежит зернозлакам. Они занимают по плану 25/26 г. 120.000 дес.

Сюда относятся пшеница, ячмень, джугара, причем некоторая часть последней в Ленинском, Керкинском и Ташаузском округах, идет как подмесь к пшенице или даже в чистом виде, в пищу населению.

Стоимость продукции достигает 7,5 милл. руб. причем большая часть принадлежит Ташаузу, тогда как в хлопке—Мерву.

Пшеницей будет занято 75.000 дес., что при урожае в 60 п. дает 4.500.000 пуд. и хотя эта цифра значительно больше валового урожая истекшего года, но все же уменьшения дефицита в хлебном балансе не будет. Причина понятна—текущий неурожайный год сократил потребление, а с другой стороны расширение промышленности и приток населения в города в 25/26 г. вызовет усиленное потребление пшеницы, так что недостаток в завозном хлебе выразится примерно в 4 милл. пудов.

Понизить эту дефицитность можно только повышением урожайности, т. е., опять-таки применением улучшенной обработки земли, посевом отсортированными семенами и т. д.

**Огороды и бахчи.** Подсобными культурами являются огороды и бахчи, давая продукции на 1 милл. рублей, причем здесь первое место принадлежит Ленинску (Чарджуй) с его знаменитой чарджуйской дыней.

Также подсобными являются сады с виноградниками, производство которых оценивается в 1,5 милл. руб., причем больше всего они получили распространение в предгорной полосе Полторацкого округа.

**Виноград.** Виноградарство показало свою рентабельность и устойчивость это единственная культура давшая плюс за время войны и революции. Судя по этому, а также по возрастающему спросу на вино и кишмиш, виноградарство и в дальнейшем должно развиваться, тем более, что климатические условия позволяют винограду достигать высокой сахаристости; для декхан же виноградник удобен тем, что совсем или почти не требует летней воды, позволяя, следовательно, использовать пропадающую зимнюю воду.

**Люцерна.** Важное место среди культур занимает люцерна как по своей валовой и чистой доходности с десятины (равная и выше хлопчатника), так и потому что она является единственным кормом для пользовательного и отчасти для продуктивного скота.

Даже при небольшом уходе, люцерники держатся в Туркмении по 10 и более лет, вступая затем в севооборот с почвой, обогащенной азотом.

Помимо этого культурного и кормового значения, люцерна дает и товарную продукцию—семена, экспортируемые в Германию и далее; почти половину всей продукции, а семян исключительно, дает Ташауз, откуда давно уже вывозили семена люцерны, и теперь площадь семенных плантаций достигает 1.000 дес. со сбором 25—30,000 пудов. Сбыт семян вполне обеспечен.

**Масличные культуры.** Масличные культуры имеют малое распространение и значение—клещевина в истекшем году явилась случайной культурой, а кунжут занимал всего $5^{1}/_{2}$ тыс. дес. и предполагается, что в 25/26 г. площадь его едва-ли увеличится.

Потребность в растительном масле удовлетворяется, главным образом, хлопковым, почему и не приходится заботиться о другом.

Продукция масличных растений стоит около 3/4 миллиона рублей.

**Агрономические мероприятия.** Как в водном хозяйстве без инженерно-техничиских сил не приведешь в порядок и не улучшишь водных систем, так и в сельском хозяйстве необходима энергичная работа агрономических сил, наступление их, борьба с сельско-хозяйственной безграмотностью.

В этом направлении НКЗем развивает энергичную деятельность, создавая настоящий агрономический фронт. Помимо центрального аппарата, все округа имеют окружных агрономов, инструкторов и зоотехников, а в районах работают участковые агрономы в числе 27 человек.

Везде заложены показательные участки, организованы машино-прокатные пункты, производится тракторная вспашка земли, очистка семян, ведутся собеседования и лекции. Эта работа тесно увязывается с одной стороны, с работой Хлопкома, ведущего семенное сортовое дело (семхозы) и помогающего денежными средствами на постановку опытов и про-

ведение показательных мероприятий, а с другой—с работниками кооперации через первичные ячейки с.-х. кредитной системы (С.-Х. банк и Кредсельсоюз).

Большую услугу дехканству оказывают заложенные показательные участки, на которых производится плужная (или даже тракторная вспашка), рядовой посев хлопка, обработка междурядий и частично внесение удобрений.

Вследствие такого ухода за хлопком с такого участка снимают 80-100-130 пуд. сырца, тогда когда с соседнего участка дехкан берет только 40-50 пуд.

И так как показательный посев производится на земле дехкана и урожай идет в его пользу, то он тем более убеждается в необходимости лучшей обработки почвы, лучшего ухода за посевами.

Отсюда возникает спрос на плуги, железные бороны, сеялки и т. д. Словом, делается шаг к частичной машинизации дехканского хозяйства.

**Прокатные пункты.** Для неимущих дехкан, неимеющих возможности купить, хотя бы в кредит, с.-х. орудия, НКЗем приходит на помощь своими машино-прокатными пунктами, на которых имеются около 400 плугов, 200 борон, 100 сеялок и др. инвентарь; за пользование орудиями установлена минимальная плата, например, за пользование плугом—15-25 к. в сутки, культиватором—5 к., сеялкой, сенокосилкой—1-2 р., за очистку зерна—по 1 к., причем плата берется только в экономически сильных (сравнительно, конечно) Мервском и Полторацком округах, а в остальных ничего не взимается, в целях пропагандирования машинной обработки.

Насколько нам необходимо распространение европейских орудий, показывают цифры фактического распределения плугов; их в Туркмении всего семь штук на 100 хозяйств, а другого более дорогого инвентаря на 100 хозяйств приходятся только десятые или даже сотые части (например, культиватора 0,1; жнеек 0,05).

Прокатное дело имеет в Туркмении, несомненно, будущее, так как при небольших размерах каждого хозяйства иметь в нем орудия невыгодно—они будут обслуживать маленькую площадь и, следовательно, производительность каждого орудия окажется незначительной.

**Трактор в ТССР.** Особенное значение прокат получит в тракторном деле. Интерес к тракторной обработке возрос за 24-25 г. необычайно. Так, в начале истекшего года тракторов имелось лишь несколько штук, а к 1 октября их числилось уже 57. Распространены они среди кооперированного населения (22 шт.), а остальные находятся у госорганизаций (Хлопком, НКЗем и Водхоз) и обслуживают или семхозы или же, путем проката, дехканские поля. Отовсюду поступают заявки—«вспахать землю трактором». Для удовлетворения таких заявок НКЗем имеет тракторные отряды. Обработано пока тракторами было 1.900 дес., что на один трактор дает незначительную площадь в 40 дес. Об'ясняется это новизною дела, вследствие чего тракторная работа не была об'единена, не было составлено плана этой работы по отдельным районам—приходилось затрачивать непродуктивно время на переброску машин и т. п. Этот недостаток изживается, так как намечается создание „тракторного" т-ва по использованию тракторной силы как для вспашки, так и для других работ

(транспорт, орошение). При такой организации тракторы могут быть соединены в отряды, направляемые в наиболее „ударные“ места работ, также значительно облегчится вопрос о ремонте—можно будет иметь солидную ремонтную мастерскую и большое количество запасных частей; все это обойдется при массовой заготовке дешевле; получается и удешевление рабсилы: можно обходиться одним механиком-трактористом на десяток тракторов, рулевыми же при непродолжительном обучении смогут быть дехкане, как это доказано опытом в практической школе для дехкан в Полторацке.

**Опытные поля.** Устройство опытного поля в Полторацке для Туркмении также является одним из достижений агрикультуры.

Основной задачей опытников является выявление условий хозяйствования (обработка почвы, уход за посевами, введение удобрений, правильность поливов и пр.) как с целью общего повышения урожайности, так и улучшения самого продукта—зерна, волокна и т. д. В настоящее время НКЗем имеет: Полторацкое опытное поле, Иолотанскую опытную станцию и организуется опытное поле в Ташаузе.

Результативность работы видна, главным образом, из отчетов Полторацкого поля, так как Иолотанская станция действовала только полгода.

Очень показательны достижения с поливами: выяснено, например, что полив по бороздкам дает до 30% экономии в воде, так что вместо 600 куб. саж. достаточно 450 куб. саж.; затем оказалось чрезвычайно важным установление количеств воды, даваемых при 1-м, 2-м и т. д. поливах, так как уже выяснено, что излишняя влажность вызывает опадение цветов хлопчатника, доходящее иногда до 50%, отсюда вывод—лучше поливать чаще, но меньше.

Затем, получены важные выводы с испытанием сортов и хлебных растений, и хлопка.

Отобраны и отбираются сорта лучше акклиматизирующиеся с высокой натурностью для зернозлаков или с длинным и прочным волокном для хлопка.

Последнее обстоятельство особенно важно для Туркмении; те же данные с опытного поля показали полную возможность разведения у нас египетского хлопка, отличающегося длинным волокном.

Такой хлопок необходим для выработки тонких тканей и его вынуждены покупать заграницей, на что государству приходится тратить десятки миллионов.

Между тем, возможно сохранить нашу валюту как только в Туркмении египетские сорта хлопка получат соответствующее распространение, в чем и состоит заслуга опытных учреждений.

В отношении урожайности, данные опытного поля говорят, что возможность повышения урожая на 100 и более процентов против дехканских полей доказана вполне.

Ясно, что такой вывод показывает на значительное увеличение доходности с одной десятины и поднятие общего благосостояния дехканского хозяйства.

Повышение качества волокна имеет большое значение и для хлопковой промышленности, так как увеличивается выход обработанного волокна из пуда сырца; поднятие выхода только на 2 проц., при 3 милл.

пудов сырца даст лишних 60 тыс. пуд. волокна, на сумму свыше 1 миллиона рублей.

**Борьба с вредителями с.-х.** Одним из очень важных участков агрономического фронта является охрана посевов от нападения вредителей, главным образом, саранчи.

Этот враг очень стоек, так как при необ'ятных пространствах наших пустынь, с громадными зарослями камыша, ему предоставляется много места для укрытия и размножения, откуда она и делает нашествия на культурные оазисы, беспощадно все истребляя.

Собственно, в культурных местах особенное распространение получил «прусик» или итальянская саранча. От нее страдают молодые всходы хлопчатника, потому, что хлопковые всходы появляются как раз к моменту развития «аппетита» у этого вредителя.

Являясь главнейшим товарным продуктом нашего с.-х -хлопчатник, понятно, вызывает к охране его особенное внимание. Здесь не приходится жалеть о расходах, думая лишь о «пожарности» дела. Промедление или вообще недостаточно энергичная борьба с прусом приводила, как показывают данные, напр., 1901 и 1902 г.г., к повреждению десятков тысяч десятин с потерей нескольких миллионов рублей.

Борьба, правда, велась раньше «натуральными» способами—вплоть до избивания саранчи. Теперь перешли на научные приемы и сразу сказались результаты. Площади повреждений ограничиваются десятками, много—сотней десятин, а вся остальная площадь посевов спасается.

Так, в 24/25 г. были обнаружены залежи саранчи (так называемой «кубышки») на площади в 56 тысяч десятин. Рядом последовательных исследований, пораженная площадь была установлена и в течение весны велась борьба (отравленными приманками), последствием которой и явилось уничтожение пруса, где он появился, а также значительно уменьшена возможность появления в больших количествах на будущий год.

Стоимость саранчевой борьбы оценивается в 100 т. рублей, примерно около трех рублей на десятину обработанной площади—расход, окупаемый сторицей вследствие спасения посевов.

**Животноводство.** Общее поголовье скота в Туркмении довольно значительно, превышая 2 миллиона, из них на курдючных овец приходится миллион, каракулевых около $^1/_2$ милл., крупного рогатого скота—$^1/_4$ милл., верблюдов—125 тыс.,—лошадей около 80 тыс. и столько-же ослов и мулов.

По ценностному выражению продукция животноводства в текущем году дает около 13 милл. руб., однако, не все ее элементы обладают «товарностью» столь необходимой и для хозяйства и для государства в целом. Дело в том, что молоко, мясо и сало в значительной части идут на питание самих хозяев, стоимость же этих продуктов достигает 8 милл. рублей и товарными здесь является не более $^1/_3$ части; шерсть, кожи, овчины, каракуль, кишки, наоборот, в большей своей части поступают на рынок.

Таким образом, товарность скотоводческого хозяйства достигает 4—4$^1/_2$ милл. руб. в год.

Распределение продукции по отдельным округам довольно равномерно, несмотря на различный характер хозяйств в наших округах: преоб-

ладание скотоводства в одном округе компенсируется большим общим количеством хозяйств в другом округе: так, например, несмотря на всю свою экономическую мощь, Мервский округ лишь на 20—25% имеет больше скотоводческой продукции по сравнению со слабым Керкинским округом.

Несмотря на значительность продукции, ее абсолютные величины все же необычайно малы с возможными для скотоводства перспективами. В этом отношении весьма показательно, как мало все подготовлены были к поддержке и развитию скотоводственной проблемы. Засуха весны 25 г. поставила стада под угрозу гибели, пришлось поплатиться около 150 тысяч голов мелкого скота и употребить крайние усилия для спасения других сотен тысяч. Оказалось, что имеющиеся пастбища нельзя было использовать за отсутствием степных колодцев в целом ряде районов. Также обнаружилась вся первобытность скотоводства, базирующегося только на подножном корму, без всяких запасов корма на зиму.

**Помощь скотоводству.** Лишь после весенней засухи, вызвавшей сильный падеж скота, все организации энергично взялись за разрешение животноводческой проблемы.

Начато обследование скотоводческого хозяйства, значительно усилен кадр специалистов-животноводов в НКЗеме, созданы случные пункты, выписаны производители; по линии кредитования отпущены средства на кредитование кооперативных заготовок сырья, покупку рабочего скота; кооперация организует артели скотоводов.

Все вопросы актуальны, важны, но на первом месте, конечно, стоит питание корма. Надо обеспечить водопоем безводные пастбища; уже за последнюю четверть года энергичной работой Водхоза построено и возобновлено до 300 колодцев (затрата около 130 тыс. руб.); в текущем году к этому прибавится еще 200 штук, в общем, создается водопой примерно на 400 тыс. голов овец.

Вторая задача—обновление, улучшение стад еще только в начале осуществления, так как число ввезенных производителей еще очень мало, совсем не соответствует миллионному поголовью.

Третья задача—об'единение для сбытовых операций (сырье) обещает дать хорошие результаты, так как с.-х. кооперация по этой линии заручается значительными кредитами как для самостоятельных заготовок (кредит С.-Х. банка), так и по поручениям государственных заготовителей. Такое участие кооперации, кроме оздоровляющих начал в заготовительную кампанию, принесет скотоводам еще и непосредственную материальную выгоду, позволив им избежать скупщиков, к рукам которых прилипают комиссионные и „надлимитные“ надбавки.

**Коневодство.** Коневодческое хозяйство Туркмении невелико; об'ясняется это тем, что в аулах основным рабочим скотом являются волы; перевозка совершается на верблюдах и лишь города и городские поселения пользуются упряжной лошадью. Вне города лошадь больше идет под верх, туркмен бережет и холит своего коня. Лучшей породой на юге считается ахал-текинская, на севере—иомудская—породы одного происхождения.

К сожалению, годы гражданской войны, разрухи, а главное, хотя и кратковременная, английская оккупация, сильно подорвали наше коневод-

ство: много кровных лошадей было увезено из страны. Рассадником лошади является ахал-текинский государственный конный завод, возродившийся и крепнущий; он расширяется, приобретаются еще производители, а также ведется метизация с английской породой, чтобы дать крепкую, выносливую рабочую лошадь. В этом же направлении работают случные пункты (маленькие госконюшни), причем на севере—в Ташаузе—для этой цели будет служить рассадник иомудской лошади.

Ветеринарная помощь. В непосредственной связи со скотоводством стоит дело ветпомощи. Организация ее действует в трех направлениях: устройство охранно-кордонной линии для наблюдения за непропуском больных животных в нашу республику из за границы; санитарный осмотр на базарах и бойнях скота и сырых животных продуктов и, наконец, лечение животных, борьба с эпизоотиями.

Как и вообще обслуживание скотоводов еще не может считаться налаженным, так и ветпомощь находится еще, можно сказать, в зачаточном состоянии.

Наличный штат ветработников незначителен—на одного врача приходится более сотни тысяч голов скота; прибавляя сюда наши пространства, получаем, что радиус обслуживания достигает чуть ли не сотни верст, не спускаясь ниже 40, тогда как в условиях РСФСР один ветврач обслуживает 15—25 тыс. голов при радиусе работы в 20 верст.

И лишь вследствие исключительно энергичной работы ветеринарного персонала удается обслужить весь скот и предупредить развитие повальных заболеваний. Работа амбулаторий за год выразилась в оказании помощи 11.000 жив., из которых около половины было заразных; вследствие оказанной помощи, заболевший скот в громадном большинстве случаев (90 проц.) был вылечен.

Этот результат, конечно, очень показателен для дехкан и потому с каждым месяцем число дехкан, обращающихся за помощью животным, увеличивается.

Санитарный осмотр скота производится в довольно значительных размерах; количество осмотренного скота достигает сотни тысяч; также много осматривается сырых продуктов; так, кож, например, свыше 10.000 шт.; овчин, каракуля почти полмиллиона; шерсти свыше 250 т. пуд. К сожалению, ветработникам приходится не только вести санитарную работу, но и служить целям фиска, взыскивая по поручению Наркомфина особый ветеринарный сбор, идущий на пополнение местного бюджета.

Этот сбор является одним из источников покрытия расходов по веторганизации.

При малом числе ветеринарных сил такое обременение дополнительной работой, конечно, нежелательное явление.

Лесное хозяйство. В хозяйственной жизни республики наши леса занимают сравнительно небольшое место. Строевого леса почти не имеется, поделочный находится в горах, в трудно доступных местах, так что эксплоатация крайне незначительна, также невелики побочные пользования—сбор орехов, фисташек и пр. Но как топливо, наш саксаул заслуживает внимания—его запасы по республике исчисляются сотнями миллионов пудов, причем весьма много уже мертвого, сухого материала, что и понятно, так как при площади в 1,9 милл. дес. пустынных (саксауло-

вых) лесов, масса их расположена вдали от линии ж. д., доставить его к населенным пунктам очень затруднительно и леса умирают и вновь возобновляются без участия человека.

Общая же площадь лесов достигает 2½ милл. дес., причем кроме саксауловых имеются еще леса горные (390 т. дес.), тугайные (130 т. д.) и сборные (80 тыс. дес.).

Запас древесной массы весьма различен, вообще же леса редкостойные содержат на десятине 1-2 такс. саж. (400—800 п.), хотя и встречаются отдельными оазисами саксаульники с запасом в 8—10 такс. саж. на десятину. Годовой прирост древесины на всей площади равен ориентировочно 100 такс. саж., т. е. до 40 милл. пуд., что вполне покрывает потребность в топливе всего населения республики, давая возможность еще и вывоза за ее пределы.

К сожалению, отмеченная уже, удаленность лесов и их разбросанность препятствуют правильной эксплоатации и потому замечается значительное истощение насаждений вдоль линии ж. д. и большие запасы древесины за 60—100 и далее верст вглубь пустыни.

По плану лесного хозяйства к платному отпуску назначается до 3 милл. пуд. саксаула, которые могут быть выбраны только при оборудовании лесовозной дороги или так называемой саксауловой ж.-д. ветки.

Этот вопрос встал теперь на очередь дня, подготовлен к практическому разрешению и, очевидно, в 25/26 г. будет осуществлен на деле путем проведения ветки в 45 вер. длиною.

Доходы лесного ведомства от продажи древесины достигают 250 т. руб. в год; обороты Туркментопа по заготовке дров превышают 400 тыс. руб., из которых значительная часть составляет заработок населения, работающего на рубке и подвозке саксаула.

В дальнейшем, с расширением района заготовок и привлечением покупателей из ближайших районов Узбекистана, естественно, возрастет размер заготовок и продукция лесов Туркмении займет в ее народнохозяйственном балансе больший, чем теперь, удельный вес.

**С.-х. кооперация и кредитная помощь сельскому хозяйству.**

Система с.-х. кооперации осуществляется Кредсельсоюзом; кредитованием ведает С.-Х. банк. Кредсельсоюз является смешанного типа кооперативной организацией: он осуществляет снабжение аульного населения предметами потребления, в том числе частично и хлебом, производит через свои ячейки заготовки животного сырья и организует кустарное производство (ковры, вино).

Кооперативная сеть и число членов первичных ячеек (тов-ств) довольно быстро возрастает: так, число ячеек возросло за год с 55 до 104, число членов с 32 тыс. до 51, число торговых пунктов с 35 до 71, причем оборот достиг 2,4 милл. руб.

Главное место в работе союза занимает (пока) торговля, затем загот.-сбытовые операции (25 проц.) и, наконец, производственная часть (6 проц.).

В торговом обороте, как и обычно, первое место принадлежит мануфактуре (46 проц.), а с.-х. орудиям—только 17 проц.; однако, в этом направлении положение в ближайшее время меняется, так как Кредсельсоюз по договору с НКЗемом взял на себя полное снабжение аула с.-х. инвентарем, почему союзу и передан быв. госсельсклад со всеми его филиалами.

Очень важная роль в будущем принадлежит союзу в заготовке сырья. Пока союз заготовил шерсти 18 т. п., кож—12 т. пуд. и каракуля 10 т. шт. Цифры очень незначительные по сравнению с общим количеством сырья, выбрасываемого на рынок.

Препятствием к более широкой работе служило—недостаток специальных кредитов и недоверчивое отношение госзаготовителей к работе кооперации.

Это явление изживается, что тем более желательно, так как заготовка через Кредсельсоюз выгодна и дехканам и госорганизациям: первые участвуют (на 50 проц.) в прибылях кооперации от заготовки, а вторые получают доброкачественное сырье, не несут риска в пропаже авансов и сокращают свои накладные расходы на агентуру. Также приобретает большое значение деятельность Кредсельсоюза в организации хлопковых посевов; до сих пор союз был только, собственно, посредником между посевщиками и Хлопкомом давая гарантию за исполнение посевщиками их обязательств перед Хлопкомом. В дальнейшем союз проявит более активную роль через свои районные об'единения, которые намерены выступить прямыми контрагентами Хлопкома по организации определенной площади хлопка со сдачей соответственного количества пудов. Такая работа кооперации облегчит дело Хлопкома и в то же время поставит на правильные рельсы и с.-х. кооперацию, которая в таком случае отвлечется от торговли и займется своим непосредственным делом.

Кредитную помощь кооперация имеет частично от Госбанка, Промбанка, Коопбанка (по линии торговли, производства), госорганизаций (по заготовкам сырья), Хлопкома (скупка хлопка), но, главным образом, от С.-Х. банка, который кредитует как сам союз, так и его филиалы—райсоюзы и, наконец, низовую сеть.

Кредитование С.-Х. банком достигло в 24/25 г. одного миллиона, но уже в 25-26 г. кредитные операции его чрезвычайно возрастают, выражаясь в $4^1/_2$ милл. руб.

Главными об'ектами кредитования являются рабскот в размере 1.200 т. руб., мелиорация на 900 т. руб., с.-х. орудия и машины—500 т. р.; посев и заготовка зернозлаков—500 т. руб., животноводство—320 т. руб, на другие отрасли с.-х. ассигнуются относительно меньшие суммы.

Уже приведенные цифры показывают насколько должна оживиться работа кооперации с притоком столь значительных средств.

В то же время и все сельское хозяйство получит полную возможность укрепления и развития с повышением как общей, так и товарной своей продукции.

# ИРРИГАЦИЯ.

Инж. А. А. ПУГАЧЕНКОВ.

Слева—**постройка канала.**

Справа внизу—**инженерная плотина.**

# Ирригация.

Температура и осадки.

Туркмения—страна солнца. Запасы солнечной энергии здесь настолько велики, что дают возможность произрастания и вызревания растениям высокой ценности, требующим большого количества тепла. Сумма температур, потребной для разведения хлопчатника, составляет в течение вегетационного периода не менее 3200—4000 градусов. Туркмения же дает в среднем 5000 градусов.

Температура лета составляет в среднем в июле 30,2° для Керков и Байрам-Али и 30,3° для гор. Полторацка.

Средняя температура за год:

в Керках. . . 17,0°
в Байрам-Али . 15,9°
в Полторацке . 16,0°

Число безморозных дней между последним весенним и первым осенним заморозком составляло, например, для Полторацка:

в 1909 году—244 дня
в 1910 году—227 „
в 1911 году—203 „

В то-же время наблюдавшаяся продолжительность вегетации хлопка была 146, 133 и 163 дня.

Средняя длительность безморозного периода для всей Туркмении определяется в 213 дней, колеблясь в пределах от 171 до 297.

К отрицательным явлениям надо отнести недостаток атмосферных осадков в период роста растений.

Количество их за год среднее за ряд лет:

в Керках. . . 162,2 m.m.
в Байрам-Али . 127,6 „
в Полторацке . 218,4 „

Распределение их крайне неравномерно, падая главной массой на зимние и весенние месяца декабрь-май и составляя за три основных вегетационных месяца июль-август всего лишь от 1 проц. до 5 проц. годового запаса.

При этих условиях всякая жизнь растений и разведение их возможны лишь при широком развитии искусственного орошения, использующего запасы водных источников края.

Общая характеристика ирригации.

Ирригация всегда играла главную роль в жизни народов, когда либо населявших Туркмению.

И по настоящее время сохранились развалины грандиозных оросительных сооружений: в Мервском округе по р. Мургаб, в Красноводском районе—по р. Атрек и в Ташаузе, у города Куня-Ургенч, —по реке Аму-Дарье.

Некоторые из них насчитывают многовековую давность и удивляют исследователя продуманностью плана и поразительными, для тех времен, достижениями в области конструкции каналов и искусственных на них сооружений. История Туркмении—есть история борьбы за воду и все ее

существование, развитие культуры, богатство и сила находятся в прямой зависимости от состояния и степени развития гидротехнических сооружений.

У республики есть все необходимое для большой промышленности: великолепная почва, благоприятные климатические и географические условия, большие запасы водной энергии, которая может быть легко используема круглый год. Но все это теряет свое значение, поскольку земледелец не снабжен влагой для своих полей.

Как мы увидим дальше, количество воды достаточно для осуществления самых широких мероприятий. Необходимо только улучшить существующие способы орошения, путем применения к ним во всей полноте требований современной технической науки и использовать пропадающие втуне, водные запасы.

**Основные источники.** Главными водными запасами являются следующие источники: реки Аму-Дарья—в Керкинском, Ленинском и Ташаузском округах; Мургаб и Теджен—в Мерском округе; Атрек и ряд мелких речек—в предгорьях Копет-Дага—в Полторацком округе. Кроме того, в последнем используются грунтовые воды из родников, колодцев и кяризов.

Каждый из этих бассейнов отличается своеобразным режимом и поэтому оросительные сооружения и порядок водопользования в соответствующем районе имеет свой отличительный облик.

**Орошение по Аму-Дарье.** В пределах восточной границы республики расположена самая большая река Средней Азии—Аму-Дарья. Воды ее используются не только Туркменией, но и Узбекистаном и Кара-Калпакией в ее низовьях.

Средний расход реки за период 11 лет в кубических метрах в секунду составляет:

| | |
|---|---|
| наименьший в январе . . . . . | 710 |
| наибольший в июле. . . . . | 4294 |
| средний за год . . . . . | 2003 |
| средний за вегетационный период. . | 2616 |
| минимальный за это время . . . . | 500 |
| и максимальный . . . . . | 8670 |

Существующее орошение по реке Аму-Дарье охватывает в десятинах следующую площадь:

| Наименование округа | Хлопка | Прочих культур | Всего |
|---|---|---|---|
| Керкинский . . . . . | 1.000 | 17.000 | 18.000 |
| Чарджуйский . . . . . | 6.000 | 27.000 | 33.000 |
| Ташаузский . . . . . | 5.000 | 50.000 | 55.000 |
| | 12.000 | 94.000 | 106.000 |

Оросительная способность реки ирригация—3.270.000 десятин. Если на долю Туркмении отнести $^2/_3$ живого тока—эта способность составит 2.180.000 десятин.

По типу ирригационных систем река может быть разбита на две области: северную, обслуживающую Ташаузский округ, и южную—Чарджуйский и Керкинский.

Ташаузский округ орошается большими арыками (каналами): Газават, Шават, Ниаз-бай и другие. Верховья этих каналов в большинстве расположены в пределах Хивинской области Узбекистана и только в хвостовых частях принадлежат Ташаузу. Благодаря тому, что уклон каналов весьма мал, а река Аму-Дарья несет в своих водах большое количество твердых частиц, вся ирригационная сеть сильно заиляется и требует ежегодно массовой затраты человеческого труда на расчистку.

Подобные условия создают трудности в урегулировании взаимоотношений двух республик. Нелегко заставить узбеков равномерно пропускать воду в низы, неперехватывая ее, в особенности—в маловодные годы, для себя. Не менее затруднительно заставить туркмен принять участие в расчистке верховья системы поскольку оно не лежит на их территории.

Общее протяжение каналов—1.500 верст.

В южной части орошение производится при помощи большого количества мелких арыков, берущих начало непосредственно из Аму-Дарьи. В большинстве, это—каналы, неимеющие даже примитивных головных сооружений для захвата воды, легко разрушающиеся в паводки и сильно заиляющиеся в остальное время. Содержание их, как и в северной части, сопряжено с большой затратой сил. К тому же при низком горизонте в реке сеть остается без воды.

Протяжение каналов:

в Керкинском округе . 1259 верст

в Чарджуйском „ . 2800 „

Таким образом, одна верста канала обслуживает:

в Керкинском округе . . 14,3 дес.,

в Ташаузском „ . . 36,7 „

в Чарджуйском „ . . 11,8 „

Как подсобное сооружение, весьма распространены „чигири“ и „нова“—примитивные приборы, зачерпывающие воду из реки и подающие ее в мелкие распределители или оросители. Действуют они посредством привода, двигаемого животными: лошадьми, верблюдами и ослами.

Общее количество этих сооружений: в Керкинском округе—8.000, в Чарджуйском—5.000, в Ташаузском—6.000, а всего в Туркмении—19.000.

Процент использования оросительной способности всей Аму-Дарьи составляет не свыше 5 проц. Восстановление только старых обарыченных систем дало-бы возможность достигнуть 16 проц. использования.

**Орошение по р. Мургаб.**

Река Мургаб берет свое начало в пределах Афганистана и переходит на территорию Туркмении, невдалеке от поста Меручакского. Около г. Тахта-Базар в нее впадает приток Каша у ст. Таш-Кепри—Кушка.

В ирригационном отношении это наиболее полно обследованная река Туркмении.

Средний месячный расход за 26 лет в кубических метрах в секунду, по данным гидрометрического поста, на плотине Казы-Клыбент:

| | |
|---|---|
| наименьший в октябре . . . . | 31,1 |
| наибольший в мае . . . . | 98,4 |
| средний за год . . . . . | 40,5 |
| средний за вегетационный период . . | 57,1 |
| минимальный в сентябре 1902 г. . . | 13,7 |
| максимальный в мае 1903 г. . . . | 365,6 |

Орошаемые площади в 1925 году:

| | | | |
|---|---|---|---|
| Хлопок . . . . . | 31,181 | дес. | или 47 проц. |
| Люцерна . . . . . | 4.222 | „ | или 6,3 „ |
| Зерновые . . . . . | 27.447 | „ | или 41 „ |
| Прочие . . . . . | 3.825 | „ | или 5,7 „ |
| Всего . . . . . | 66.675 | дес. | |

Эта площадь может быть без большой погрешности округлена в 70.000 десятин.

Оросительная способность реки—158.000 десятин. Коэффициент использования—44 проц.

На реке Мургаб расположена самая старая и технически наиболее интересная в Союзе ирригационная инженерная система—Байрам-Алийская. Начатая постройкой в 1887 г., она была закончена в 1910 г. Общая сумма затрат составляет 14.000.000 рублей, хотя в это число входит и стоимость оборудования всего бывшего Мургабского государева имения, включая поселок Байрам-Али, хлопковый, мыловаренный и маслобойный заводы, гидроэлектрическую станцию, парк, питомники, семхозы и другие сооружения. Современная стоимость оросительной системы выражается в 5.000.000 рублей.

В ее состав входят три больших плотины инженерного типа.

Гиндукушская плотина расположена в средней части реки близ станции Иолотань. Она состоит из железных вертикальных ферм, укрепленных на мощном бетонном массиве. 28 промежутков между ними заполняются вручную деревянными щитами, чем и создается необходимый подпор.

Общая длина плотины 30 метров и напор 10 м., из которых 4,3 метра приходится на затворную часть, а остальные на бетонный пятиступенчатый перепад.

Из подпертого горизонта вода поступает через большой подводящий канал в сеть оврагов, образуя два больших береговых водохранилища, емкостью:

| | | |
|---|---|---|
| Средне-Гиндукушское . . | 19.425.000 | куб. метр. |
| Нижне-Гиндукушское . . | 14.569.000 | „ „ |
| Всего . . . | 33.994.000 | куб. метр. |

Отсюда вода поступает в так называемый „советский" магистральный канал, орошающий до 12.000 десятин. „Советская" система снабжена рядом крупных, очень изʻящных и прочных кирпичных регуляторов-вододелителей, хорошо сохранившихся за 25 лет своего существования.

Вторая часть района, 18.000 десятин, орошается системой канала Султан-Яб. Образуется она двумя мощными плотинами: Иолотанской, на 6 верст выше Гиндукушской, и Султан-Бентской, на 25 верст выше последней. Обе плотины однотипны: бетонные с каменными бычками, при ширине 4 бычков по 4,6 метров, с тремя отверстиями между ними по 6,4 метр. Высота отверстий от порога 8,5 метр. Полная высота бычков от порога—16 метр. Напор плотины на затворе 7,1 метра и на водосливной части – 5,9 м., а полный—13 метр. Пропускные отверстия закрываются массивными железными щитами, весом по 500 пудов каждый, с ручным подʻемным механизмом и пропуском воды снизу.

С берегами плотины соединены земляными замыкающими дамбами и образуют в пойме реки каждая по водохранилищу, емкостью:

Султан-Бентское—16.997.000 куб. метра

Иолатанское —65.852.000 „ „

Всего . . . —82.849.000 куб. метр.

От Султан-Бентской плотины берет начало канал Султан-Яб, снабженный железобетонными сооружениями.

Система обладает большим количеством жилых зданий и телефонной сетью.

Остальные системы по реке Мургаб туземные. Из сооружений этого типа особенно интересна Казыклы-Бентская плотина, построенная из местного хвороста, с засыпкой землей и скреплением кольями.

Плотина эта подает воду в Ханы-Яб магистральный канал Иолотанского района. В период больших паводков она сильно разрушается и для ее поддержания ежегодно требуется затраты натурповинности в денежном эквиваленте на 30.000 рублей в среднем.

Вторая туземная плотина—Каушут-Хан-Бент—земляная, с двумя деревянными регуляторами, расположена в 30 верстах от гор. Мерва и подает воду в два главных канала Тохтамышского и Отамышского районов: Тохтамыш-Наур и Алаша-Яб.

Здесь воды реки Мургаб разбираются полностью и ниже по руслу верст на 6 появляются вновь из просочившихся сбросных и грунтовых вод. Через город Мерв река уже несет достаточное количество воды, перехватываемой ниже Эгри-Гузарским узлом. В минувшем году построена новая деревянная Эгри-Гузарская плотина инженерного типа.

На орошение из р. Мургаб оказывают особенно благотворное влияние отмеченные выше водохранилища, дающие возможность регулировать сток реки и частично использовать зимние воды.

Использование реки Теджен.

Река Теджен лежит своим верховьем в пределах Персии и Афганистана, где ее вода разбирается почти полностью. На долю Туркмении остаются лишь избытки паводковых вод. Этот избыточный расход в среднем за 4 года составлял:

Наименьший в августе 0,29 куб. метра

Наибольший в апреле 103,53 „ „

Средний за год . . . 25,25 „ „

Средний в течение июня,

июля, августа и сентября 2,84 „ „

Однако, из этого количества $^1/_6$ часть поступает в распоряжение персидского Серахса. Подобное положение не дает возможности развиваться летним культурам, подобным хлопку.

В настоящее время орошается:

| | | |
|---|---|---|
| Хлопок . . . . . | 4.000 дес. | —20% |
| Зерновые . . . . | 12.500 „ | —61,5% |
| Люцерна . . . . . | 400 „ | — 2,0% |
| Прочие . . . . . | 3.300 „ | —16,5% |
| Итого . . . . . | 20.000 дес. | 100% |

При постройке регулирующего сооружения, ввиде Пуль-и-Хатумской плотины, площадь эта повысится до 60.000 десятин, главным образом, за счет посевов хлопка, процентное содержание которого возможно довести до 60%, т. е., до 36.000 десятин.

По реке Теджен расположены две туземные системы: одна на персидской границе—Серахская и вторая—Нижне-Тедженская. На последней близ железнодорожного моста река перегораживалась земляной плотиной, прокапываемой весной для пропуска паводка. В настоящее время построена инженерная Кара-Бентская бетонная плотина, обеспечивающая пропуск избыточной воды и создающая необходимый подпор в период поливов.

**Река Атрек.** Река Атрек лежит в западной части республики и обладает двумя большими притоками—Сумбаром и Чандыром.

Средний расход, наблюдаемый в период четырех лет:

Наименьший в сентябре . . . . . 6,3 куб. метр.

Наибольший в апреле . . . . . 100,9 „ „

средний за год . . . . . 20,1 „ „

Как и все предыдущие реки, Атрек—смешанного питания. Характеризуется он большими силями летом.

Совместно со своими притоками, Атрек орошает в пределах Туркмении Нижне-Атрекский оазис и Кара-Калинский район. Преобладают озимые посевы. Общая поливная площадь точно неизвестна и составляет примерно 3.000—4.000 десятин.

Возможная площадь для орошения—22.000 десятин.

По Атреку сохранилась старая оросительная сеть, обслуживавшая когда-то площадь до 50.000 десятин в районе исторического города Мессариана.

Мелкие речки Копет-Дага.

Остальная часть Полторацкого округа орошается из 28 мелких речек, стекающих со склонов Копет-Дага. Средний их расход в вегетационный период колеблется от 0,035 куб. мет. для Кизыл-Арвата и Дегермен-Джика до 2,3 куб. метра в секунду для Касган-Чая. Сюда-же входят притоки Атрека—Чандыр со средним расходом 0,6 к. метра и Сумбар—3,4 куб. метра.

Оросительная способность этих мелких речек составит 48.000 десятин, а фактически орошаемая—приблизительно 30—40% от этого количества.

Кяризы.

Недостаток воды поверхностного стока в Полторацком округе заставил обратить внимание на использование вод грунтовых, путем устройства кяризов. Происхождения они персидского и состоят из длинных почти горизонтальных подземных галлерей, собирающих воду. Галлереи эти соединены с поверхностью колодцами и выходят наружу в месте своего пересечения с естественным склоном местности, где и сливают свои воды.

Устройство кяризов сопряжено с особым искусством и трудностями. Исполняются они особыми персидскими мастерами и обходятся населению довольно дорого. Поэтому дехкане чрезвычайно бережно относятся к воде, полученной таким путем и используют ее с большим эффектом.

Сюда же относится орошение из родников. Общий дебет кяризов составляет 3,3 куб. метра в секунду и родников 1,8 куб. м. Главное преимущество состоит в том, что дебет этот более или менее постоянен в течение всего вегетационного периода, что дает возможность производить орошение с большим коэффициентом полезного действия.

При усовершенствовании методов использования грунтовых вод и распространении сооружений этого типа, оросительная возможность за их счет может быть доведена до 35.000 десятин, против приблизительно 10.000, орошаемых в настоящее время.

Общие возможности.

Суммируя все изложенное выше, мы видим, что общие оросительные возможности туркменских водных источников составляют 2.500.000 десятин. Фактически орошается 220.000 десятин, т. е. процент использования составляет всего 8,8.

Нами принимается только гидравлическая мощность рек и методы водопользования. Для представления общей картины необходим учет целого ряда значительных факторов экономического, бюджетного, политического, землеустроительного и технического порядка.

Проработка перспектив.

В связи с этим сейчас широко поставлен вопрос о проработке общих перспектив развития водного хозяйства и на его фоне выявление планов ближайшего времени пятилетнего и годовых

Намечаемый путь определения этих возможностей начинает свое об. следование с выявления реальных технических данных, т. е., с полного и разностороннего изучения факторов, определяющих оросительную мощность водных источников, с увязки ее с окружающими климатичетками географическими и геологическими условиями. Одновременно ведутся

исследования водопользования: гидромодуля, рационального взаимоотношения культур, системы севооборота, порядка водораспределения. Это даст возможность составить схему технического оборудования и определить ориентировочные затраты. Одновременно эта часть увязывается с вероятным использованием рек и для иных водохозяйственных надобностей: транспорта, гидроэлектрики. Попутно производятся экономические и статистические обследования, указывающие степень обеспеченности и подготовленности населения к освоению вновь орошенных земель. Определяются экономические перспективы в связи с развитием местного водного хозяйства как для республики, так и для всего Союза.

Параллельное изучение вопросов политического, землеустроительного и демографического значения выявляет формы, размеры и направление развития туркменской ирригации.

Как видно из этой программы, подробная проработка потребует длительного периода времени, определяемого в несколько лет. Имеющийся сырой, довольно богатый, материал все-же недостаточен и понадобится постановка предварительных крупных исследовательских и изыскательных работ.

Время же не ждет, и жизнь требует настойчиво с сегодняшнего дня открыть работы по всему фронту, чтобы в ближайшие-же годы получить необходимые достижения для верного и широкого развития нашепромышленности, в частности, ее основной ветви—хлопководства. Поэтому одновременно разрешается более тесная задача: составление перспективного плана на ближайшие пять лет, имея в виду те-же моменты, что и для общего плана, суженные во времени и масштабе проработки.

В этом случае имеющиеся материалы потребуют небольших дополнительных обследований, выполняемых в процессе текущей работы и будут достаточны для составления такого ориентирочного плана.

**Работы текущего года.** При намечении работ текущего года все вышеприведенные запросы уже имелись в виду, хотя не были так ярко очерчены, как это выявляется теперь. Подробное освещение этого вопроса желающие найдут в весьма ценной книге: «А. Мор и И. Шаров—ирригация Туркменской Сов. Соц. Республики», из которой мною позаимствовано большинство приведенных выше цифровых данных. Здесь же я отмечу лишь основные моменты и главные работы.

Ирригация Туркмении пережила основной фазис в развитии всего хозяйства Союза—фазис деградации. С 1921 года начался период восстановительный, незакончившийся и до сего момента.

Одновременно идут процессы деформационные и общеэволюционные.

Работы текущего года ярко отразили все три последних формы. Мы заканчиваем возрождение систем в том виде, как они были в дореволюционное время, посколько это не идет в разрез с направлением дальнейшего развития.

Ряд работ направлен на видоизменение прежних форм ирригации и водопользования. И, наконец, в наших крупных начинаниях мы стали на путь широкой эволюции гидротехнического дела в целом, на путь расширения масштаба водного хозяйства Туркменистана.

План работ 1926/27 г. Окончательный план работ текущего 1925-26 года утвержден в следующих суммах:

За счет Госбюджета:

| | |
|---|---|
| 23 изыскательные работы . . . . | 838.312 руб. |
| 9 исследовательских „ . . . . | 156.517 „ |
| Эксплоатационные расходы. . . . | 765.000 „ |
| Заграничн. командировки, покупка геодезических инструментов и механич. оборудования, составление водного кадастра . . | 111.100 „ |
| Содержание школы десятников . . . | 30.000 руб. |
| Пропуск паводков по рекам Мургаб и Теджен . . . . . | 27.550 „ |
| 71 строительная работа . . . . | 1.551.169 „ |
| Итого по Госбюджету . | 3.479.648 руб. |

| | |
|---|---|
| За счет государственного ссудного кредита. | 546.000 руб. |
| „ „ местных средств . . . . | 16.155 „ |
| „ „ средств населения. . . . | 421.096 „ |
| „ „ натурповинности . . . . | 3.614.241 „ |
| В с е г о . | 8.077.140 руб. |

Изыскания. Из изыскательных ассигнований следует отметить ряд крупных назначений на работы и составление проектов имеющих большое значение в период ближайших лет в согласии с изложенными выше перспективами, а именно:

1. В районе реки Атрек предполагается с'емка рельефа местности, почвенные, гидрогеологические исследования, на предмет полного использования вод реки, путем постройки инженерной системы. Отпущен кредит 50.000 руб.

2. По реке Мургаб и ее притокам Кашану и Кушке, на сумму—278.160 руб. Работа продолжается второй год и уже выявила основные пути разработки проекта. Предусматривается устройство крупного Меручакского водохранилища, общей емкостью до 1.200.000.000 куб. метров для трехлетнего регулирования стока. После переустройства туземных систем на инженерные, таким путем предположено использовать с максимальным эффектом полную оросительную способность реки.

3. По Байрам-Алийской системе отпущено 9.570 руб. на проработку проекта использования и переустройства существующей сети для повышения поливной площади до 50.000 десятин.

4. В Чарджуйском округе—в Саятском и Дейнауском районе—задача охватить орошением 120.000 десятин. Ассигновано 59.248 рублей.

5. В районе Керкинского округа на предмет переустройства всей системы на инженерную—70.940 руб.

6. Работы Управления Начальника Аму-Дарьинских изысканий (Унадорт)—290.000 рублей. Последние ведутся двумя партиями: Керкинской, обследующей и разрабатывающей проект канала от пос. Бассаги до Полварта, с целью орошения 32.000 десятин и Нижне-Мервской, собирающей и обрабатывающей материалы по проведению вод реки Аму-Дарьи в Нижне-Мервский и Тедженский оазисы на предмет орошения площадей, для которых вод р. Теджена и Мургаба не хватит.

7. Мелкие изыскания по текущим запросам округов:

| | | | | |
|---|---|---|---|---|
| Полторацкий | округ | на | 22.546 | рублей |
| Мервский | „ | „ | 17.892 | „ |
| Чарджуйский | „ | „ | 15.500 | „ |
| Ташаузский | „ | „ | 16.056 | „ |

Исследовательские работы.

По всей республике отдельные исследовательские работы разбиваются следующим образом:

| | | |
|---|---|---|
| Статистико-экономические обследования | 28.255 | руб. |
| Гидромудальные | „ 30.000 | „ |
| Гидрометрическ. и метеорологич. | „ 38.262 | „ |
| Содержание опытных учреждений | „ 60.000 | „ |

Строительные работы.

Из интересных строительных работ следует отметить:

1. Постройка образцового кяриза в районе Джебел, Полторацкого округа—11.091 рублей.

Задача этого начинания—выявление наилучшего способа производства работ, уменьшение вредных потерь от фильтрации, усиление прочности галлерей и т. п.

2. Переустройство Тахтамышского и Отамышского регулятора при Каушут-Бентской плотине—57.721 р.

3. Постройка Тедженской плотины (Кара-Бентской). В этом году намечено ее окончание—установка металлических щитов, уже изготовленных и отправленных на место работ. В остальном же плотина вполне закончена и в состоянии нормально пропустить весенний паводок. Железные щиты временно могут быть заменены деревянными шандорами. На окончание ассигновано 218.276 руб.

4. Постройка первой четверти Керкинского (от пос. Боссага) канала; задачи работы указаны в изысканиях.

В 1925-26 г. разрешено 700.000 руб.

5. Остальные работы относятся к разряду ремонтных и восстановительных и составляют:

| | |
|---|---|
| По Полторацкому округу . . | 45.000 руб. |
| „ Мервскому „ . . | 77.564 „ |
| „ Байрам-Алийской системе . | 200.826 „ |
| „ Чарджуйскому округу . . | 44.302 „ |
| „ Керкинскому „ . . | 15.453 „ |
| „ Ташаузскому „ . . | 79.691 „ |
| Постройка колодцев . . . | 100.000 „ |
| Достройка дома УВХ . . | 18.000 „ |

Машинизация. Одним из очередных мероприятий Водхоза является применение механического под'ема воды. Зародышамиэтого метода орошения уже являются чигирные установки Аму-Дарьи.

В довоенное время начало развиваться применение керосиновыхи нефтяных двигателей и центробежных насосов, подающих воду в разводящие желоба. К моменту их национализации после революции в Туркмении насчитывалось таких установок: по Мургабу 10 станций и по Теджену 12, снизившиеся теперь до 14.

Мощность применяемых двигателей колеблется от 10 до 50 лошадиных сил.

Примерная площадь орошаемой ими земли около 2.500 десятин.

Преимущество машинного орошения перед самотечным заключается:

1. Независимость водопользования от смежных водопользователей и от горизонта воды в питающем источнике.

2. Отсутствие длинных подводящих каналов, так как вода подается прямо на поля. Благодаря этому значительно сокращаются потери на фильтрацию и испарение и вода расходуется со значительно повышенным коэффициентом полезного действия и при возможности экономного и своевременного ее распределения.

3. Дешевизна первоначального устройства. Недостатками служат сравнительно повышенная стоимость эксплоатации и быстрое изнашивание.

Согласно доклада инженера Белькова на ирригационном с'езде 1924 г., эксплоатационные расходы составляют для средней стационарной установки, с учетом 10 проц. амортизации и 10 проц. на затраченный капитал,— 65 руб на десятину. Инженер Шаров определяет затраты в 34—42 руб.

Туркменводхозом в минувшем операционном году были поставлены опыты применения для этой цели тракторов. Результаты оказались довольно благоприятными.

В настоящее время прорабатывается вопрос о применении механических двигателей в более широком масштабе, путем использования естественных сил природы—воды и ветра.

Вопрос приобретает особенное значение в связи с разрешаемой в настоящее время задачей электрификации.

При этом положении возможно создание комбинированных систем с самотечным и машинным орошением и достижением максимальной рентабельности и поливного эффекта.

Натурповинность. Большая часть текущего ремонта исполняется в порядке натурповинности, которая состоит в том, что население два раза в год выставляет необходимое количество рабочих, вьючных животных и материалов для очередной чистки каналов и насосов и частичного исправления мелких сооружений. Кроме того, могут быть внезапные назначения—в период паводков для борьбы с их разрушительными действиями или для предотвращения сноса таких ответственных сооружений, как туземные плотины на Мургабе.

Необходимо признать, что натурповинности присущи многие вредные в экономическом отношении стороны, а именно:

1. Низкая продуктивность, как для всякого принужденного труда, составляющая от 60 проц. до 20 проц. производительности среднего наемного рабочего.

2. Отрыв рабочего населения от сельско-хозяйственных работ в момент наиболее острого их развития.

3. Отсутствие необходимых материалов и достаточного количества инструмента.

4. Невозможность организации соответствующего количественно и качественно технического надзора.

5. Невозможность правильной разверстки и учета заинтересованности отдельных водопользовательских обществ в той или иной работе.

6. Непроизводительная затрата населением времени и сил по прибытию на работу и обратно, иногда на расстоянии свыше 100 верст.

Какое ярмо для населения представляет натурповинность, видно из следующих примеров:

Общая сумма денежного эквивалента рабочего времени, потребного на натурповинность в текущем году, составляет по республике 3.600.000 рублей, или в среднем около 16 р. 40 к. на десятину.

По отдельным округам эта сумма на десятину выражается:

| | | |
|---|---|---|
| для | Полторацкого округа . | 3 р. 20 к. |
| „ | Мервского округа . . | 6 р. 15 к. |
| „ | Байрам-Алийской системы | 3 р. 15 к. |
| „ | Чарджуйского округа . | 50 р. — к. |
| „ | Керкинского „ . | 48 р. 60 к. |
| „ | Ташаузского „ . | 10 р. — к. |

Хотя эти цифры можно считать несколько преувеличенными приблизительно от 20 до 50 проц., как ориентировочные, но они дают ясную картину, каким тяжелым бременем ложится повинность на население.

На очереди стоит вопрос о переводе натуральной повинности на денежную. В этом случае путем планово-организованной работы, применением наемного квалифицированного труда и введением механизации можно значительно снизить расходы при лучшем результате работы.

Вопрос этот прорабатывается как в общем Средне-Азиатском масштабе, так и местном. К сожалению, проведение его в жизнь встречает много трудностей, как-то: невозможность установить равномерную раз-

верстку по всей территории, трудность организации сбора, опасность срыва работ в момент насущной потребности и безучастном отношении населения и много других.

Еще одна подобная тягота—это содержание мирабов—младших наблюдателей за арыками и водораспределением. Их содержание целиком отнесено на население. Расценивая в среднем содержание мираба в 500 р. в год, при их общем количестве в 1573 человека на 1 января 1926 года это составит расход по республике 786.500 рублей.

Водопользование и землеустройство.

По порядку землепользования, земли делились на мюльковые и санашиковые. Первые, расположенные по большей части в головах каналов, составляли собственность владельца и могли быть сдаваемы в аренду, проданы и заложены. Вторые же составляли собственность общины и подлежали ежегодному переделу между жителями аула. Соответственно этому делилась и вода: доля, приходившаяся не мюльковые земли поступала в полное распоряжение владельца и была ими часто продаваема. Торговля же санашиковыми водами не разрешалась.

Вторым злом в вопросах водопользования было укоренившееся родовое деление. По этому признаку каждый род имел свой арык, берущий начало почти всегда в начале головной части системы. Благодаря этому создавалось большое количество параллельных каналов с длинными холостыми частями, что значительно усложняло их эксплоатацию и содержание и повышало непроизводительные затраты воды на фильтрацию и испарение.

В этом многоголовьи и лежит главный недостаток туземной системы по сравнению с инженерной.

Земельная реформа постепенно сглаживает эти недочеты и выравнивает водопользование районов.

Переходя к системам водораспределения, мы видим, что туземные системы представляют и другие непреодолимые затруднения в этом направлении. Отсутствие регуляторов не дает возможности точно распределить воду. А это приводит к тому, что в большинстве наших округов масса воды используется непроизводительно. Результатом излишне взятой воды служит понижение урожайности, заболачивание и засоление почвы.

В этом отношении Управлением Водного Хозяйства проводится постепенное урегулирование, путем установки хотя-бы временных вододелителей, точным учетом засеянных площадей и культур, определением потребной нормы и сроков поливов, утверждением порядка очередного водопользования и т. д. Как результат этих мероприятий, наблюдается повышение поливной способности систем и повышение урожайности культур.

Попутно нельзя не остановиться на применяемом дехканами методе полива: заливом и, в редких случаях, бороздами. В соседнем Узбекистане вкоренился так называемый „джоячный“ способ, при котором орошение поливной площади происходит по особого типа и расположения канавам. При этом понижается количество потребляемой воды и повышается урожайность. Недостаток этого способа заключается лишь в несколько большей затрате труда на обслуживание

Так, урожай хлопка по данным Андижанской опытной станции в 1913 году дал сырца в пуд. с десятины:

| | |
|---|---|
| при джояках . . | 165,5 |
| „ бороздах . . | 52,8 |
| „ листерн. грядах . | 48,7 |
| „ затоплении . . | 34,0 |

Стоимость же обработки 1 десятины:

| | |
|---|---|
| при джоячном . . . | 185 р. |
| „ рядовом машин. посеве . | 112 р. |
| „ разбросанном посеве . | 170 р. |

Финансирование.

Как видно из данных о плане работ текущего года, снабжение средствами для строительных надобностей ирригации и для текущих эксплоатационных расходов производится за счет различных источников кредитования.

Главная масса расходов падает на счет государственного бюджета. Соотношение разных источников выражается, например, для 1925—26 г.:

| | |
|---|---|
| из средств Госбюджета . | 43,0 проц. |
| „ ссудного фонда. . | 7,8 „ |
| „ местных средств . | 0,2 „ |
| „ средств населения . | 5,2 „ |
| „ натуральной повин. . | 44,8 „ |

Общий расход на орошенную десятину составляет 36 р. 70 к., из которых половина ложится на счет государственного бюджета и вторая половина на счет затрат населения, главным образом, в форме натурповинности.

Средняя доходность на орошаемую десятину составляет в среднем 200 руб. Стоимость орошения одной десятины выражается в 18 проц. от валовой доходности.

Путем замены натурповинности денежной и улучшением методов очистки каналов, процент этот может быть понижен до 13 проц.

Наконец, учитывая, что сюда входят и расходы капитального характера, разбиваемого на несколько лет, окончательная цифра стоимости орошения в условиях улучшения водопользования и переустройства несовершенных туземных систем, может быть понижена до 7 проц. или составит 14 руб. на десятину.

Ссудный фонд.

Есть другой способ втягивания населения в сферу постепенного овладевания ирригационными сооружениями и переноса общей суммы затрат по ним на плечи заинтересованных водопользователей—путь ссудного мелиоративного кредитования.

Работа в этом направлении началась в Туркмении в организованном порядке лишь с прошлого года, однако, достигнутые результаты можно считать вполне благоприятными.

В настоящее время имеется 53 товарищества с 21.300 членов.

Из крупных работ, предпринятых ими, можно указать на постройку двух кяризов, длиной 1.317 метр. и 288 метр. в Полторацком округе и двух машинных установок с двигателями в 35 лош. сил, в Чарджуйском.

За время существования мелиоративного фонда разассигновано ссуд

на 412.110 руб. Из всех 53 товариществ—8 работает очень хорошо, 40 удовлетворительно и 5 плохо.

Водохозяйственные предприятия.

Другой путь—это организация водохозяйственных предприятий акционерного или концессионного типа. В этом случае возможно достигнуть большого прилива денежных средств извне.

Необходимо все же иметь ввиду, что в этом направлении внимание должно быть обращено в сторону освоения еще не орошенных земель или восстановления старых разрушенных систем.

Управление Водного Хозяйства ТССР подготовляет материал и в порядке составления перспективного плана намерено выявить об'екты концессионирования.

С другой стороны, водохозяйственный комитет при экономбюро Средней Азии выясняет желательные формы и регламенты для организуемых как государственных, так и частных водохозяйственных предприятий.

Первое время трудно ожидать развития крупных начинаний в этой области, но в конечном счете, этот способ сулит немалые выгоды республике как привлечением новых капиталов, так и применением новых, технически усовершенствованных методов строительства и рационального водопользования.

Организация УВХ.

Всем водным хозяйством на территории ТССР ведает Управление Водного Хозяйства (УВХ) существующее, как самостоятельное управление при СНК.

Вся территория республики разбита на 5 водных округов: Ташаузский, Чарджуйский, Керкинский, Мервский и Полторацкий. Кроме того, из Мервского округа в самостоятельную единицу, на правах округа, выделена Байрам-Алийская оросительная система.

Во главе всех округов стоят начальники, ведающие всей эксплоатацией и текущим строительством по округу.

Округа разбиты на районы, с районными гидротехниками во главе.

Для тесной увязки деятельности мест с органами местной власти и населением, начальники округов входят в тесный контакт с окрисполкомами, а путем ирригационных с'ездов и совещаний—и с дехканством.

Кроме того, для производства особо крупных работ имеются на местах самостоятельные строительные управления, подчиненные непосредственно УВХ. В настоящее время таких управлений 7: Унадорт—изыскания в Каракумах, Эрсаринская партия—изыскания в Чарджуйском округе, Упрамург—изыскания по Мургабу, Пуль-и-Хатумская партия—изыскания в верховьях р. Теджена, Атрекская изыскательная партия, Керкистрой—по постройке канала Боссага-Пальварт, Теджестрой—по постройке Кара-Бентской плотины.

Само УВХ состоит из отделов:

Секретариат

Инспекция

Управление делами

Финансово-материальный отдел

Плановый отдел

Эксплоатационно-строительный отдел

Технический отдел

Отдел ирригационных исследований

Бюро мелиоративных товариществ.

При начальнике УВХ существует особый технический совет для рассмотрения технических проектов и предположений по всем работам УВХ.

Общий штат сотрудников, намечаемый на 1925—26 год:

| По какому управлению | Инженеров | Техников | Служащих и рабочих | Всего |
|---|---|---|---|---|
| По УВХ . . . . | 34 | 18 | 54 | 106 |
| По округам . . . | 22 | 56 | 133 | 211 |
| По Унадорту . . . | 7 | 4 | 16 | 27 |
| По Керкистрою . . . | 6 | 5 | 40 | 51 |
| Всего . . . | 69 | 83 | 243 | 395 |

Для об'единения всей работы национальных водхозов Средней Азии, при Упол. СТО, в гор. Ташкенте, организован водохозяйственный комитет. Исполнителем работ по системам межнационального значения является Средне-Азиатское Управление Водного Хозяйства (Средазводхоз).

Заключение. Размеры настоящей статьи позволили наметить только основные вехи развития ирригации в Туркмении, оттенить наиболее острые моменты в ее существовании, указать реальные достижения и размах работ, намекнуть на порядок учета и согласования водохозяйственных мероприятий с основными моментами экономики. Желающих же более подробно ознакомиться с основными материалами по этому вопросу отсылаю к следующим руководящим пособиям:

*А. Мор и И. Шаров*—„Ирригация Туркменской Сов. Соц. Республики".
*Проф. Б. Шлегель*—„Материалы для курса эксплоатации ирригационных систем".
*В. И. Юферов*—„Справочная книжка по хлопководству СССР".

# ХЛОПОК.

Б. БРИСКИН и С. ДЖАНУМЯН.

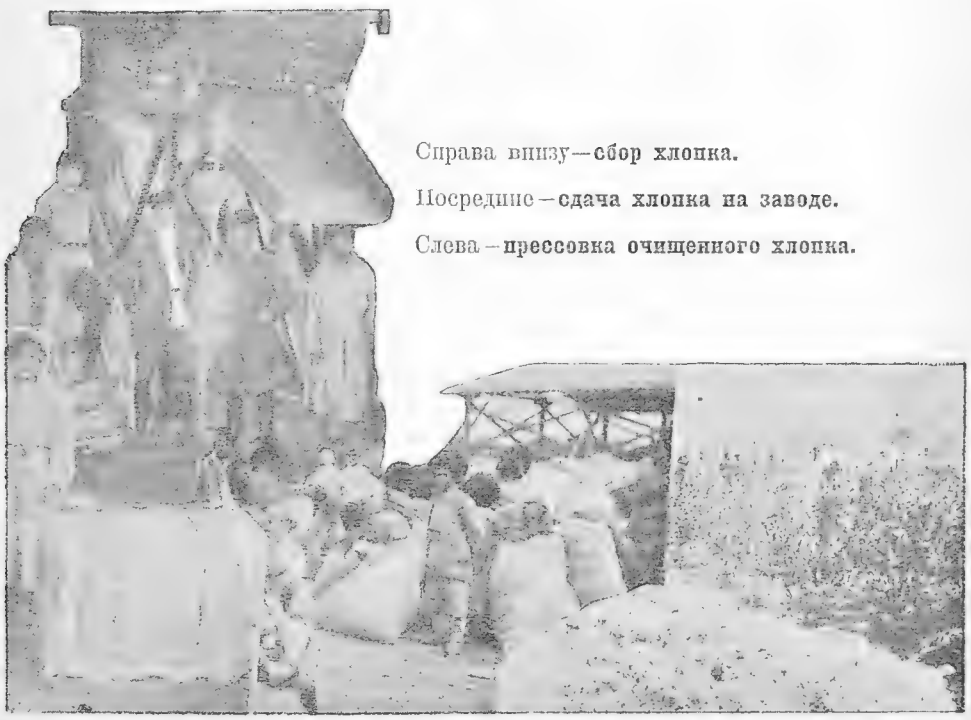

Справа внизу—**сбор хлопка.**

Посредине—**сдача хлопка на заводе.**

Слева—**прессовка очищенного хлопка.**

# Хлопок.

Общие положения.

Сельское хозяйство ТССР в основном определяется сочетанием двух главнейших хозяйственных направлений: интенсивного полеводства и **экстенсивного животноводства**.

Из этих двух направлений хозяйства—рессурсы полеводства имеют в ТССР безусловно преобладающее значение.

В свою очередь, в общей системе полеводства республики, хлопководство по современному своему удельному весу, а еще больше по перспективам развития, занимает доминирующее положение.

Отметим главнейшие факторы, которые обуславливают исключительную роль хлопкового производства в балансе сельского хозяйства ТССР.

**1. Благоприятные климатические и метеорологическое условия.** По температурным условиям, например, Туркменистан занимает первое место в составе всех хлопковых районов СССР, при чем выдерживает даже сравнение с Египтом.

**2. Особенность местных почв.** Хлопчатник относится к категории растений, довольно нетребовательных к почвенным условиям.

Недостатки наших почвенных образований (бедность содержанием азота и фосфорной кислоты) не создают непреодолимых препятствий к культуре хлопчатника (севооборот, удобрение).

**3. Абсолютное преобладание орошаемой площади.** В 1924 году, из общей посевной площади ТССР в 220.000 дес. на долю богарных приходится всего лишь около 4.500 дес.

Влияние ирригации на хлопководство заключается в том основном положении, что искусственное орошение связано с затратой значительного труда и капитала, почему и обязательно предполагается интенсивное ведение хозяйства.

**4. Малоземелье и чрезмерная скученность земледельческого населения.** Отметим, что „малоземелье“ в условиях ТССР есть фактор, происходящий от необеспеченности водными рессурсами. Последнее обстоятельство способствует концентрации земледельческого населения около водных магистралей, чем вновь ставится тот же кардинальный вопрос о максимально интенсивном использовании рентабельных культур, каковой в первую очередь и является хлопчатник.

**5. Навыки населения к культивированию интенсивного растения.** Вопрос о „воде“, о максимальном использовании этого наиболее ценного у нас блага, создал у дехканства, на протяжении тысячелетий, особую хозяйственную психологию, причем глубоко привил привычку к ведению интенсивного хозяйства. Это обстоятельство в деле развития хлопководства играет огромную роль.

Отмеченные факторы являются основными условиями, стимулирующими в ТССР развитие хлопка.

Представляется бесспорным, что в составе всех культивируемых у нас сельхозрастений, хлопок отвечает в наибольшей степени требованиям трудоемкости и рентабельности.

**Состояние хлопководства 1888—1917 г.**

Посевы хлопка, американских семян в бывш. Закаспийской области, впервые начались с 1888 года и составляли в этом году 160 десятин. Форсированный рост посевной площади хлопчатника начался с 1890 года, выражаясь по десятилетиям в следующих размерах.

| | | |
|---|---|---|
| 1891 г. | . . . | 1278 десятин |
| 1901 г | . . . | 11278 „ |
| 1911 г. | . . . | 41847 „ |
| 1916 г. | . . . | 61000 „ |

что составляло свыше 40% всей орошаемой площади по данным довоенного периода.

В районах Туркменской республики, принадлежавших прежде Бухаре и Хиве, также имеется рост хлопковых посевов, но отсутствие экономической статистики по этим районам лишает возможности выявления хронологического роста в них хлопководства.

Из указанных районов крупное место в области хлопководства занимает Чарджуйский округ, где преобладали, как и по всей Бухаре, посевы гузы.

В рекордный, по величине посевной площади хлопка, 1916 год, посевы хлопка составляли по округам ТССР:

| | | |
|---|---|---|
| Мервский округ (с Тедженом) | . | 53.000 десятин |
| Полторацкий „ | . . . | 8.000 „ |
| Керкинский „ | . . . | 4.000 „ |
| Ленинский „ | . . . | 25.000 „ |
| Ташаузский „ | . . . | 10.000 „ |
| Всего | . | 100.000 десят. |

Сбор хлопкового волокна по всем указанным районам составлял в 1915 году (рекордный по урожайности)—2.313.000 пуд. Урожай с десятины в среднем составлял для указанного года по б. Закаспийской области около 80 пудов сырца, по Чарджуйскому и Ташаузскому районам около 90 пуд.

Участие Туркменистана в общей площади хлопководства СССР составляло в 1916 году—12,9%, а в валовом сборе волокна, по данным 1915 года —11,6%.

Хлопкоочистительная промышленность насчитывала в одной лишь Закаспийской области—23 завода, из которых 8 предприятий составляли комбинат хлопкоочистительно-маслобойных заводов.

В области маслобойной промышленности, Закаспийская область является в известном смысле пионером: Байрам-Алийский маслобойный

завод, основанный в 1903 г., является первым крупным предприятием в этой промышленной отрасли.

**Период падения хлопководства 1917—1921 г.**

Упадок хлопководства Туркменистана, как и по всей Средней Азии, начинается с 1917 года.

В этом году площадь хлопковых посевов в Закаспийской области составила 23.660 дес. против 61.000 предыдущего года.

Причина упадка та же, что и по всей Средней Азии: а) ослабление финансирования хлопковых посевов хлопковыми фирмами, имевшими на руках значительные запасы волокна прошлых лет; б) катастрофические водные условия этого года и ряд других причин, порожденных ситуацией того момента.

Последствия войны, расстройство всей хозяйственной жизни и перебой в работе железнодорожного транспорта, вызвали сильный недостаток хлеба, ощущавшийся с 1916 г., а засушливый 1917-й год создал голод во всей стране с особой острой в Закаспийской области. Дальнейшие годы революции, условия гражданской войны, развал старой хозяйственной и денежной системы, продолжали процесс падения хлопководства и хлопковой промышленности. В период 1918—1921 года посевные площади были незначительны и еще слабее был урожай, подлежавший сдаче полностью хлопковому отделу. Официальный урожай с десятины, исчисленный по количеству сдачи хлопка госсаводам, составлял по территории бывш. Туркреспублики:

| | | | | | | | |
|---|---|---|---|---|---|---|---|
| для 1919 г. . . . | 7 | п. | волокна, | или | в | сырце | 24 п. |
| „ 1920 г. . . . | 6 | „ | „ | „ | | „ | 21,5 „ |
| „ 1921 г. . . . | 4,5 | „ | „ | „ | | „ | 16 „ |

Урожай этих лет характеризуется низким качеством хлопка, так как дехкане производили один общий сбор, смешивая первые сорта с низким. Из общей массы урожая представляло большие затруднения отбирать доброкачественный посевной материал и естественным последствием всех указанных явлений явилась опасность потери посевного фонда.

Таково было положение хлопководства к моменту введения новой экономической политики.

**Восстановление хлопководства 1922 г.**

С введением новых методов в организации хлопководства, при условиях новой экономической политики, начался процесс его восстановления.

Этому обстоятельству способствовали, главным образом, следующие моменты: а) ввоз хлеба и снабжение им хлопководов; б) льготы по продналогу, установленные Правительством Туркреспублики для посевщиков хлопка; в) расплата за хлопок по курсу золотого рубля и в дальнейшем—введение твердой валютной системы.

Одновременно увеличились и требования государственных хлопковых организаций к сдатчикам хлопка, в смысле обязательного аккуратного ухода за посевом хлопчатника, своевременного сбора его и сдачи хлопка на заводы в срок, не допуская смешивания разных сортов хлопка. Результаты первого года работы, в условиях новой экономической политики, выявились в тот же сезон—к концу 1922 года.

Средний урожай по всей Туркреспублике составлял 26,5 пуд. с десятины.

Закаспийская область занимала в этот год по урожайности последнее место—17 пуд. с десятины.

Площадь посевов хлопчатника по ТССР и урожай с 1922 года выражаются в следующем:

| Год | Количество дес. | Сбор хлопка-сырца в пуд. | Урожай сырца с 1 десят. в пуд. | Примечание |
|---|---|---|---|---|
| 1921 | 11.132 | 173.300 | 16 | по б. Турк. области |
| 1922 | 9.735 | 169.100 | 17 | „ „ |
| 1923 | 22.500 | 703.000 | 31 | в рамках ТССР. |
| 1924 | 42.947 | 2.123.000 | 49 | „ „ |
| 1925 | 49.952 | 2.750.000 | 55 | „ „ |

Выхода волокна по годам иллюстрируются следующей табличкой:

| Год | Выход 1 п. волокна из сырца |
|---|---|
| 1920/21 | 3 п. 33 ф. |
| 1921/22 | 3 п. 21 „ |
| 1922/23 | 3 п. 17 „ |
| 1923/24 | 3 п. 18,4„ |
| 1924/25 | 3 п. 18,6„ |
| 1925/26 | 3 п. 21 „ |

Степень участия Туркменистана в хлопководстве по сравнению с СССР:

| Год | % участия в посев. площади | % участия в сборе волокна | Примечание |
|---|---|---|---|
| 1921/22 | 12,3 | 11,7 | в рамках б. Турк. области |
| 1922/23 | 15,1 | 9,46 | „ „ |
| 1923/24 | 11,2 | 8,9 | рамках ТССР |
| 1924/25 | 9,3 | 9,8 | „ „ |
| 1925/26 | 9,9/8,9 | 9,0 | „ „ |

Диспропорция в соотношении посевной площади и сбора волокна об'ясняется: а) недостаточно строгим учетом посевной площади в первые годы; б) оживлением скупки волокна старых запасов, хранившихся до введения НЭП'а у частных лиц; в) стихийными бедствиями, поражавшими по севы хлопка на территории Туркмении, как то: саранча в 1922 и 1923 годах, паводки в те же годы.

Общее снижение процента участия Туркмении в посевной площади следует об'яснить быстрым восстановлением Ферганы и форсированным ростом в ней посевной площади хлопка, сократившейся в годы басмачества до ничтожных для Ферганы размеров.

В отношении кампании 1925/26 года следует отметить, что организованная посевная площадь, составляла 66.070 д., но вследствие катастрофических водных условий часть организованной площади не была посеяна и значительная часть погибла после посевов. Засуха повлияла также и на выход волокна, который дал резкое ухудшение.

Результаты этого сезона взяты примерно, так как кампания еще не закончена.

Выхода волокна последнего сезона исчислены на хлопок обыкновенных семян, хлопок же улучшенных сортов семян дает значительно лучший выход.

Участие ТССР в валовом сборе волокна исчислено по ориентировочным данным, а процент посевной площади взят на количество засеянной (55.967 дес.) и фактически сохранившейся (49.952 дес.) площади.

Хлебный вопрос и хлопководство.

В числе факторов, оказывающих огромную роль на темп развития хлопководства, особо следует выделить вопрос о состоянии дела снабжения хлопководческих районов хлебом и о направлении политики хлебных цен.

Для своего дальнейшего расширения хлопковое производство только тогда получает могущественный экономический стимул, если надлежащим образом рационализировано бесперебойное и регулярное снабжение хлопководческих хозяйств не только промтоварами, но и хлебом.

В отношении цен на последний, принято считать за нормальный эквивалент 3 пуда пшеницы за 1 пуд хлопка.

В случаях, когда это эквивалентное соотношение резко нарушается, каждый раз создается реальная угроза хлопковому делу.

Упадок хлопководства в годы гражданской войны 1917 - 21 г. г. был обусловлен в значительной степени, радикальным расстройством импорта российской пшеницы.

Уже при современном состоянии распределения с.-хоз. культур, Туркменистан представляет собою страну с ярко выраженным хлебным дефицитом.

По ориентировочному хлебному балансу на 24/25 год принятому Госпланом ТССР и подлежащему дальнейшему уточнению, наш хлебный дефицит характеризируется в следующих показателях:

| | |
|---|---|
| 1. Посевная площадь под пшеницей . . . | 98.600 дес. |
| 2. Урожай . . . . . | 5.088 тыс. пудов. |
| 3. Высев . . . . . | 684 „ „ |
| Чистый урожай . . | 4.404 тыс. пудов. |
| 1. Население . . . . . | 936.798 чел. |
| 2. Потребность всего населения в пшенице | 10.094 тыс. пудов. |
| Дефицит . . . . | 5.690 тыс. пудов. |

Внеся корректив, основанный на учете рессурсов покупательской способности населения, установлена потребность в необходимом завозе пшеницы в ТССР на текущий хозяйственный год в количестве 4 миллионов пудов.

Опыт 24/25 и текущего года весьма красноречиво указывает на дополнительное обстоятельство: наш туркменистанский внутренний хлебный рынок не замкнут в территориальные границы республики, но тесным образом зависит от условий хлебного урожая приграничных областей сопредельных стран.

Размеры настоящего краткого обзора не позволяют остановиться на деталях организации хлебного рынка, товарных рессурсах отдельных с.-х. районов и на характерных моментах регулирования этого рынка в целом по республике.

Во всяком случае, отметим, что малейшее нарушение импорта хлебопродуктов вызывает под'ем хлебных цен, что в свою очередь отражается самым болезненным образом на хлебной эквивалентности хлопка.

В результате, в конечном счете, ослабляются стимулы хлопководческого направления хозяйства дехкана.

Отсюда вытекает то несомненное положение, что дальнейшее развитие посевов хлопка возможно только при полном плановом насыщении рынка завозным хлебом.

Участие Главхлопкома в Акц. О-ве „Средазхлеб“ (основной хлебный импортер по Ср.-Азии) гарантирует защиту интересов хлопковых хозяйств в этом актуальном вопросе.

Аппарат хлопковой промышленности ТССР.

До национального размежевания хлопковые районы ТССР относились к трем хлопковым акционерным о б щ е с т в а м: бывш. Туркменская область—к Русско-Туркестанскому; бывш. Чарджуйский и Керкинский—к Русско-Бухарскому; бывш. Ташаузский район—к Русско-Хорезмскому.

С нацразмежеванием все указанные районы вошли в состав Туркменского Хлопкового Акционерного О-ва. Акционерами последнего состоят Главхлопком и Правительство ТССР.

Оперативную сеть Туркменхлопка составляют:

1—в Байрам-Али с дополнительным скуппунктом.

2—в Мерве . . „ 5 „ „

3—в Иолотани . „ 1 „ „

1—в Полторацке „ 6 „ „

2—в Ленинске „ 6 „ „

1—в Ташаузе „ 6 „ „

и агентство в Керках.

Маслобойное производство сосредоточено на одном заводе в Байрам-Али, при котором имеется мыловаренное и рафинировочные отделения.

Общая производительность всех хлопкоочистительных заводов, оборудованных 47 джин, выражается в 3.550.000 пудов в сезон.

Маслобойный завод переоборудован в 12 прессов, вместо бывших до последнего года 6 прессов, благодаря чему производительность его поднялась до 2.700.000 пудов семян в год.

Задачи Туркменхлопка.

Работа Туркменхлопка далеко не исчерпывается одной лишь коммерческой и промышленной организацией хлопководства республики.

Туркменхлопок попутно ставит перед собой также цели усовершенствования и рационализации агрикультурной техники.

В этих целях Туркменхлопком произведены следующие мероприятия:

Семенные хозяйства.

Являясь хозяйствами крупного масштаба, они построены на рациональных началах агрономической и ирригационной техники. Всякие усовершенствования в технике и методах хлопкового хозяйства получают в первую очередь применение в семхозах откуда эти нововведения, уже подкрепленные и проверенные хозяйственным опытом, переходят в индивидуальные дехканские хозяйства. Отсюда понятно огромное показательное значение семхозов, как культурных хозяйств.

Существующая сеть семхозов представляется в следующем виде:

1. Б а й р а м - А л и й с к и й с е м х о з расположен при ст. Б-Али. Общая площадь—4.550 дес. Орошение искусственное из Мургаба, через Б.-Алийскую систему.

Ирригационные сооружения инженерного типа, и считаются образцовыми в масштабе всей Средней Азии. В хозяйстве имеется садоводство, лесоводство и электрическая мельница.

Хозяйство состоит из 3-х хуторов. Задачи хозяйства—размножение сортовых хлопковых семян, улучшение методов полеводства и садоводства. Площадь под хлопок—1.500 дес., под люцерну—350 дес. Севооборот десятипольный (люцерна и хлопок). Отметим, что указанное семенное хозяйство является по Ср.-Азии единственным, также по широкому применению электро-энергии. Важнейшие сельско-хозяйственные работы—механизированы.

2. Мургабский семхоз расположен в 100 верстах от ст. Иолотань по Кушкинской ветке. Семхоз орошается из 3-х станций машинного орошения, с общей мощностью 285 HP по реке Мургаб. Фактически использовываемая площадь—700 дес. Система хозяйства—переложная. Задачи хозяйства—исключительно размножение сортовых семян. Состояние семхоза—в стадии незакончившейся организации.

3. Тедженская группа расположена около ст. Теджен (10 в. вверх по течению реки Тедженки). Состоит из 2-х водокачек с общей мощностью моторов á 300 HP. Общая площадь, ежегодно обрабатываемая—700 дес. Система хозяйства переложная. Задачи—размножение семян.

**Перспективы семхозов.** В отношении перспектив на наступающий хлопковый год (1926 г.) отметим, что по линии семхозов перспективы можно конкретизировать, с одной стороны, как дальнейшее улучшение постановки дела в существующих хозяйствах, и с другой—проектируемой организацией нового семхоза на Аму-Дарье.

Вновь организуемый семхоз будет иметь площадь в 2.000 дес. с искусственно-самотечным орошением. Проектируется построить для зимнего полива станцию машинного орошения. В первый год будет засеяно (семена Навроцкого) не менее 500 дес.

Хозяйство расположено на землях б. хлопковой плантации, имения Кудрино, в Саккарском районе, Ленинского (Чарджуйского) округа.

**Трактори-зация.** Целесообразность применения машинной вспашки на глазах дехкан-хлопкоробов, в настоящее время уже стала очевидной истиной. За трактором в ТССР обеспечена прочная будущность, на дехканских землях (санашиковых) тракторы получили всеобщее признание.

Особенно соответствуют местным условиям тракторы марки „Фордзон".

На 1926 год Туркменхлопок имеет в наличии 22 трактора. В 1926 году ожидается получение еще 20 тракторов. Всего на 26 год будет в эксплоатации 44 трактора. Из расчета, если каждый трактор вспашет 100 дес. получим 4.400 дес. машинной вспашки.

Десятина пашни при этом способе обойдется кругло в 12 руб. По распределению по отдельным семхозам, тракторные пашни будут представляться в следующем виде:

Б-Алийский семхоз—2.000 дес. (зимних—1.000 дес., весенних—1.000 д.) Тедженская и Мургабская группы по 500—600 дес.

Остальные 1.200—1.400 дес. будут вспаханы из числа дехканских земель.

**Удобрение.** В 1926 году предположено открыть 2 удобрительных пункта: один в Байрам-Али, другой в Мерве.

Значение этих пунктов—пропагандирование жмыхового удобрения (азотистое) для хлопчатника и суперфосфатного для люцерны.

Кроме того, предполагается отпускать НКЗ бесплатно необходимое количество жмыха для показательных работ последнего.

В кампанию 1924 г. отпущено было бесплатно до 10.000 п. жмыха.

**Хлопководство в хозяйственной жизни ТССР.**

Выдающееся значение хлопководства в экономике ТССР выявляется следующими данными:

В 1925-26 году вся авансовая сумма, выданная на посевы и окучку хлопководам, составила 2.857.000, т. е., 76,3% всего сельско-хозяйственного кредита ТССР. Сумма хлопкового кредита была бы значительно выше, достигла бы 3.500.000, если бы водная катастрофа не нанесла таких бедствий посевам.

План на 1926—27 г. предусматривает выдачу авансов до 4.000.000, что составит 64% предполагаемого всего сельхозкредита, долгосрочного и краткосрочного. Общая стоимость хлопка-сырца сезона 1925—26 г. выражается в 12.000.000 руб., что несомненно является крупнейшей статьей в общем составе народного хозяйства ТССР. Разработка данных новейшего бюджетного обследования Б.-Алийского района выявила роль хлопка в валовом доходе от всего полеводства, в среднем, на одно хозяйство в 56,6%.

Необходимо отметить, что хлопок является базой наиболее крупной в ТССР отрасли промышленности.

Хлопководство, благодаря системе работы Туркменхлопка, является широкой платформой общественности среди трудового дехканства. В 1925—26 г. дехканская клиентура Туркменхлопка составила 70.000 хозяйств. За исключением Ташауза и Керков—все дехканские хозяйства, авансируемые Туркменхлопком, об'единены сельско-хозяйственной кооперацией. Из всей низовой сети сельхозкооперации, 47 кооперативных низовых об'единений имели нагрузку от Туркменхлопка.

Хлопководство послужило по всей Средней Азии основной причиной организации сельхозкооперации, вокруг него группируются подавляющее большинство низовых ячеек и с его развитием связано непосредственное развитие кооперативной самодеятельности.

# ПРОМЫШЛЕННОСТЬ.

Инж. Ю. К. ДАВЫДОВ.

Настоящее и будущее промышленности ТССР.

Турквино.

Л. ЛЯМ.

Туркменманufактура.

С. БИЛЬКЕВИЧ.

Ковровое производство.

Внизу справа - **на стеклозаводе в Полторацке.**

Вверху—**нефтепромысла на о. Челекене.**

Инж. Ю. К. ДАВЫДОВ.

# Настоящее и будущее промышленности Туркмении.

**ТССР—страна сельскохозяйственная.**

В прошлом и настоящем Туркменистан—страна определенно сельско-хозяйственная, а не промышленная; это положение достаточно подкрепляется сопоставлением нижеследующих четырех цифр, относящихся к 1923—24 году.

| | | |
|---|---|---|
| Общее число жителей ТССР . . | 914,6 | тыс. чел. |
| Из них сельского населения . . | 825,1 | „ „ |
| Доход сельского хозяйства ТССР (полеводство, животноводство, садоводство, виноградарство) в довоенных рублях . . . . . | 36554,5 | „ руб. |
| Доход (валовой) от промышленности ТССР (цензовой) . . . . | 7892,9 | „ „ |

Истекший 24—25 операционный год не внес коренных изменений в хозяйственный строй страны.

Однако, совершенно об'ективные обстоятельства диктуют неизбежность в последующем для Туркмении ускоренной индустриализации.

Эти обстоятельства таковы. Из огромной, сравнительно с количеством населения, территории ТССР в 418,5 тысяч кв. километров лишь 0,6 проц. занято в настоящее время посевами; в дальнейшем, даже при реализации максимально мыслимой программы нового орошения, этот процент посевной площади едва ли можно будет повысить за предел 1½ проц., тем более, что по применяемым методам уже и теперь земледелие ТССР носит характер высоко интенсивного.

Перспективы другой отрасли сельского хозяйства страны—скотоводства—более благоприятны, так как современное скотоводство Туркмении является экстенсивным.

Своеобразное, ныне существующее, строение сельского хозяйства, в прошлом обуславливавшее широкое развитие кустарных промыслов, в настоящее время, по мере роста населения страны вообще, по мере роста потребностей населения, не только поведет к воссозданию кустарных промыслов, но и обусловит зарождение и развитие ряда отраслей промышленности, в первую очередь, отраслей, занятых обработкой продуктов сельского хозяйства (хлопковая, винодельческая, кожевенная, шерстяная, шелковая и др.), а затем и добывающей (по эксплоатации недр).

Инж. Ю. К. Давыдов.

**Промышленность до нацразмежевания.**

К моменту создания Туркменской республики, на территории, отошедшей к ней, существовавшая промышленность включала следующие главнейшие предприятия: хлопкоочистительные и маслобойные заводы в различных пунктах, ранее принадлежавшие частью ГХК, частью Бухреспублике; нефтяные и озокеритовые промысла на о. Челекене, до нацразмежевания входившие в состав «Туркгоптреста»; соляные промысла на месторождении Кули-Маяк, ранее принадлежавшие Киргизскому тресту „Кир-Кули-Соль" и промысла Джебел на месторождении того же наименования; рыбные промысла на Каспии, находившиеся до нацразмежевания в ведении Красноводского ЕПО; стекольный завод в Полторацке, входивший в состав Туркменпрома; заготовка саксаула в Ленинском, Мервском и Красноводском районах, также входившие в состав Туркменпрома; винодельческие и пивоваренный заводы, принадлежащие «Турквино»; механический завод в Полторацке; ряд мелких кирпичных и гажевых заводов, несколько ледоделательных заводов; шерстяной и солодковый заводы в Ленинске, принадлежавшие Бухпрому, и др. Большинство из перечисленных промпредприятий находилось далеко не в блестящем состоянии.

**Организационное оформление промышленности ТССР.**

Акт нацразмежевания Средне-Азиатских республик явился началом восстановления и развития промышленности на территории вновь созданной ТССР.

В начале истекшего 24—25 года, явившегося организационным периодом в деле развертывания туркменской промышленности, выявлены основные рессурсы промышленности, устранены главнейшие недостатки и недочеты в организации производств или, по крайней мере, намечены шаги к их устранению, выполнен ряд ремонто- и восстановительных работ, сконцентрированы отдельные отрасли промышленности и созданы тресты, выявлены рынки, сбыта в целях планомерной реализации продукции и возможного расширения производства, проведены подготовительные работы к расширению производственных программ в предстоящем 25—26 хоз. году, увеличены кадры рабочих на промыслах и т. д.; причем вся эта работа прошла при ощутительном недостатке оборотных и основных капиталов; производственные программы истекшего года можно считать выполненными всей промышленностью, за небольшим исключением.

За истекший год все предприятия общереспубликанского значения трестировались; созданы тресты: „Туркменнефть" (промысла на Челекене, 19 нефтескладов в различных пунктах республики), „Туркменцероз" (озокеритовые промысла на Челекене, строящийся церезиновый завод под Москвой), „Туркменрыба" (38 промыслов по бережью Каспия), „Туркменсоль"(Кули-Маяк и Джебел), „Туркменстекло" „Туркментоп" (саксауловые заготовки).

Кроме того, вновь организованы: Государственная строительная контора „Туркменстрой" и Автобаза. В число промпредприятий республиканского значения вошла также переданная Туркменистану Союзом Реутовская прядильная фабрика близ Москвы (Туркменмануфактура).

**Перспективы на 25/26 год.**

По разработанным программам производственные перспективы туркменской промышленности, в отношении главнейших предприятий республиканского значения, находящихся на территории

ТССР, на текущий год сводятся к нижеследующей таблице, на которой для сравнения приведены данные довоенные и минувшего года:

| Отрасль промышленности | Продукт и единица измерения | Продукция | | Предпол. продукция в 25/26 г. (максим.) |
|---|---|---|---|---|
| | | В 1913 г. | В 24/25 г. | |
| Топливная | Нефть (милл. п.) | 11,000 | 0,360 | 1,800 |
| | Саксаул „ | неизвест. | 1,800 | 1,500 |
| Озокеритовая | Озокерит сырец (тыс. п.) | 32 | 35 | 50 |
| Соляная | Соль разная (милл. п.) | 3,5 | 2,1 | 4,0 |
| Рыбная | Рыба разная (милл. п.) | 1,5 | 0,020 | 0,300 |
| Силикатная | Стекло (тыс. п.) | не было | 100,8 | 256,0 |
| Строительная | Строения (по стоимости в тыс. рублях) | „ | 700 | 750 |
| Пищевая | Вино (тыс. вед.) | „ | 75 | 59 |
| | Спирт (тыс. вед.) | „ | 7,8 | 21 |
| Шелковая | Грена (тыс. гр.) | 400 | 275 | 400 |

Если для удобства сравнения исчислить примерную стоимость продукции перечисленных отраслей промышленности по некоторым одинаковым для одинаковых продуктов ценам (нами взяты средние местные оптовые цены за третий квартал минувшего года), то получается следующий ряд суммарных цифр за два последние года и предположительно за будущий:

| Годы | Суммарная стоимость продукции |
|---|---|
| 1923/24 | 1.782.000 |
| 1924/25 | 3.511.000 |
| 1925/26 | 6.117.000 |

К двум последним суммам надо прибавить стоимость продукции Туркмануфактуры: Реутовской прядильной фабрики за 24/25 г. 11.216.000 р. и продукции той же фабрики, плюс вновь пущенной в работу фитильной фабрики по заданиям на 25/26 г.—28567000 рублей

**Укрепление кустарной промышленности.**

1925/26 операционный год должен стать поворотным в истории кустарного промыслового дела в крае,—это дело должно возродиться. Первым камнем нового здания послужат те 100.000 рублей, которые по заявке ТССР намечены центром Союза к отпуску в этом году на нужды кустарной промышленности Туркмении.

**Новые предприятия.**

В 1925/26 году намечена организация новых предприятий и производств. К числу таковых должно в первую очередь отнести те, которые гарантированы в смысле безубыточности в силу исключительных обстоятельств, имеющих ныне место. Намечаются: 1) окончание постройки озокеритно-церезинового завода для выработки церезина, стандартного озокерита и ряда изолирующих составов, 2) организация заготовки, прессовки для экспорта и переработки на лакрицу и пр. продукты солодкового корня, 3) организация заготовки кендыря и выработки из него пряжи и ткани.

**Нужны научные исследования.**

В перспективе развития нашей промышленности стоит также ряд вопросов промышленного научно-исследовательского характера. В этом направлении на очереди стоят вопросы по анализу озокерита различных месторождений и по технологии изоляционных масс и церезина; работы по изучению свойств и технологии кендыря; ряд геологических изысканий при посредстве Геолкома СССР; кроме того, в этот же цикл входят организация изучения различных местных лекарственных и технических растений и группа работ по изысканию наилучших методов использования местных видов топлива (парафинистая нефть и саксаул).

Данные этих исследовательских работ послужат базой для построения наиболее целесообразного плана развития промышленности ТССР в дальнейшем.

## Кустарная промышленность.

Территориальная удаленность Туркмении от фабрично-заводских районов при своеобразном строении дехканского хозяйства (соединение интенсивного земледелия с экстенсивным скотоводством), уклон земледелия в сторону технических культур, сезонное сосредоточение трудовой нагрузки сельского хозяйства и наличие избытка трудовой энергии вне сезона, создают благоприятную почву для развития местной кустарной промышленности, обслуживающей и удовлетворяющей все потребности дехкана и его хозяйства (жилище, одежда, обувь, сельско-хозяйственные орудия и т. д.).

Однако, за время войны и революции кустарная промышленность Туркмении пришла в чрезвычайный упадок, установить размеры которого в данный момент крайне затруднительно за отсутствием существующего исчерпывающего учета.

По имеющимся, крайне неполным данным, состояние кустарной промышленности на рубеже истекшего и текущего года, характеризуется следующими цифрами:

Всего занято в обследованной кустарной промышленности свыше 25.000 человек, валовая продукция которых за 25 г. составила ценность свыше 10.000.000 рублей.

Наибольший интерес и значение среди общей массы кустпромышленности Туркмении представляет ковроделие, дававшее в довоенные годы до 2.000.000 р. в год. Ныне это дело, по целому ряду причин, находится в сравнительном упадке.

В текущем году намечены, однако, первые шаги к его возрождению путем организации снабжения и кредитования (работа на давальческих началах) ковродельщиц, путем организации сбыта и создания ковродельческой опытно-показательной школы.

## Местная промышленность.

**Общее количество.** Кроме более или менее крупной промышленности на территории ТССР имеется мелкая промышленность, сосредоточенная в ведении пяти окружных отделов местного хозяйства.

Из числа предприятий местной промышленности следует отметить следующие:

| | Полторацк. округ | Мервский округ | Ленинский округ | Керкинский округ | Ташауэск. округ | ИТОГО |
|---|---|---|---|---|---|---|
| Электростанции | 4 | 5 | 1 | 1 | 1 | 12 |
| Мельницы | 7 | 11 | — | 2 | — | 21 |
| Кирпичные заводы | 20 | 5 | — | 3 | — | 28 |
| Известковые заводы | 2 | — | — | 1 | — | 3 |
| Типографии | 2 | 1 | 1 | — | 1 | 5 |
| Механические мастерские | 1 | 1 | — | — | — | 2 |
| Ледоделки | 2 | 1 | 1 | — | — | 4 |
| Кожзаводы | — | 2 | — | — | — | 2 |
| Опреснители | 2 | — | — | — | — | 2 |
| Пивоваренные заводы | — | 1 | — | — | — | 1 |

*Примечание*: По Мервскому округу—2 электростанции в комбинации с мельницами.

Часть этих предприятий эксплоатируется отделами местного хозяйства, а часть из них переведена в арендное пользование.

Инж. Ю. К. Давыдов.

В настоящее время наибольший интерес (в связи с грандиозной программой строительства) представляют производства по выработке местных строительных материалов. Из таковых следует отметить известковый и алебастровый заводы в Красноводске.

Известковый завод

в 5 печей с общей производительностью до 200.000 пуд. в год расположен близ города и линии жел. дор. в 200 саж. от ломок известняка. В прошлом году было обожжено извести 56.000 пуд., в этом году намечено обжечь до 120.000 пуд., из коих за первый квартал обожжено уже 20.000 пуд., себестоимость пуда извести по калькуляции райисполкома (при стоимости топлива в 11,5 коп. пуд.)— франко-завод—23 к. франко-вагон—26 к., а продажная цена франко-вагон—40к.

Алебастровый завод (б. Люкс)

находится на 5 в. железн. дорожн. линии и состоит из 2 печей, паровой мельницы, помещения для мотора (мотор перенесен на мельницу Военвед), жилого дома в 6 комнат и навесов. Алебастровый завод не работает и в тек. году к пуску не намечен. Алебастровые каменоломки (в 4 километрах от завода) сданы в аренду: частному бакинскому предприятию.

## Кооперативная промышленность.

Ягманские копи.

Кооперативная промышленность в Туркмении слабо развита. В ведении Центросоюза находились в 1924—25 г. Ягманские копи, на которых за год было добыто 2.506,2 тонн угля, на сумму— 53.557 р. В среднем за год числилось рабочих—39 чел., служащих— 16 чел. За год реализовано было Ср.-Аз. жел. дор. 688 тонн угля на сумму 14.696 руб.

С ноября месяца Ягманские копи были проданы тресту „Туркментоп“ за 32.000 руб. в силу того, что Центросоюз не смог продолжать эксплоатации копей из-за отсутствия средств и сбыть накопившейся за 2 года уголь.

Винзавод Кредсельсоюза.

В 1925—26 г. кооперативная промышленность представлена лишь в виде винодельческой (Кредсельсоюз) за истекший сезон всего выработано 55.340 ведер вина до 14° на сумму 97.185 р. при наличии 10 рабочих и 9 служащих.

## Частная промышленность.

К частной цензовой промышленности ТССР 1925 г. относились следующие отрасли промышленности: винодельческая и пивоваренная, шерстоочистительная и тенардитовая.

Частное виноделие и пивоварение.

За сезон 1925—26 г. работало 24 частных винодельческих заводов (в Полторацке), на которых выработано 95.336 ведер вина на сумму 449.438 р. (без акциза).

На пивоваренном заводе Жигулевского т-ва выработано пива за 1 квартал т.г. 1.980 ведер на сумму 11.900 рублей. На заводе имеется двигатель в 55 л. с. В 1924—25 г. было выработано всего 21.798 ведер пива на сумму 131.868 руб. Рабочих на заводе 28 человек, служащих— 6 человек.

**Шерстозавод.** На шерстозаводе Канишова, в Керках, всего очищено 122,2 тонн шерсти за 1 квартал т. г.

**Тенардит.** С октября месяца т. г. приступлено к эксплоатации тенардита частным т-вом „Тенпро“, которому сданы участки под разработки трестом „Туркменсоль“.

Всего выработано тенардита 1.500 тонн на сумму 28.100 руб. На предприятии находится рабочих 22 чел., служащих—3 человека.

Реализуется тенардит исключительно Продасиликату (имеется договор на поставку 300.000 пуд ).

Инж. Ю. К. ДАВЫДОВ.

# Турквино.

История возникновения.

Винодельческое хозяйство в Средне-Азиатском масштабе было об'единено до последнего времени в Акц. О-во„Турквино", учредителями коего являлись Узбекистан и Туркменская республика.

История возникновения Акц. О-ва „Турквино" следующая: 23/XI-24 г. Ликвидационная комиссия по делам Туркреспублики приняла постановление все винокуренные заводы, находящиеся на территории Джетысуйской области со всем активом и пассивом передать Кирреспублике, а из оставшихся частей капиталов б. треста Туркреспублики „Турквино" организовать Акц. О-во „Турквино". Постановление это было утверждено Ср.-Аз. ликвидкомом 17/III 25 года.

6/VI-25 г. президиум Ср.-Аз. ликвидкома окончательно определил долю участия республик в Акц. О-ве, установив долю Узбекреспублики в размере—77,44 проц. и Туркменской республики—22,56 проц.

28/VII-25 г. был подписан учредительский договор, однако, вследствие возникших трений, вызванных стремлением УзССР внести некоторые дополнения к уже подписанному договору, фактически договор проведен в жизнь не был, с 1/I с. г. организованы новые об'единения винодельческой промышленности, раздельно Узбекское и Туркменское, Акц. О-во „Турквино" на территории ТССР имело свой филиал туркменское Полторацкое отделение, которое ведало следующими предприятиями:

1. Винокуренным заводом в Полторацке с пропускной способностью в 120 ведер 94° спирта в сутки, или в год от 18 до 20 тысяч ведер.

2. Винодельческим заводом в Полторацке (б. Вейнера) с полукустарным оборудованием, пропускная способность которого по переработке сырья и винограда определяется в 50 000 пуд. винограда.

3. Винодельческим заводом в Безмеине, также с полукустарным оборудованием, но с пропускной способностью 70.000 пуд. винограда.

4. Винодельческим хозяйством (бывш. Епифанова), приспособленным для разлива вина с производительностью 2.000 бутылок в рабочий день и имеющее:

а) подземный подвал для хранения и разлива вина емкостью 3,500 вед.;

б) надземный подвал для вина емкостью 6.500 ведер и

в) склад, могущий быть приспособлением для водочного завода и коньячного производства.

Взаимоотношения Акц. О-ва „Турквино" и его туркменского отделения определялись полным подчинением последнего первому и работой по директивам Правления О-ва как в отношении производственном, так и торговом, а потому туркменское отделение „Турквино",служило вспомогательной базой для развития узбекской винодельческой промышленности, ибо заготавливало для нее сырье, дессертные, крепкие вина и спирт. Из общего количества заготовленной туркменским отделением в 1924—25 г.

продукции—74.000 ведер разного вина и 6.700 ведер спирта—вывезено в Узбекистан 4.400 ведер вина крепостью до 14°, 42.700 ведер вина выше 14° и около 4.000 ведер спирта.

Общая прибыль туркменского отделения „Турквино“ за прошлый год равна примерно 85 тыс. рублей.

**Задачи „Турквино“.** Перед вновь организованным, взамен туркменского отделения Акц. О-ва „Турквино“, туркменским винодельческим трестом „Турквино“ стоят большие задачи.

Из общей площади 27.000 дес. занятых под виноградником в Средней Азии, на долю Туркмении приходится 2.800 дес., что при средней урожайности в 450 пуд с дес. обеспечивает ежегодно поступление свыше $1^1/_2$ миллиона пудов сырого винограда.

Из общего урожая винограда только небольшая часть (около 25 проц. его урожая) идет на промышленную и кустарную выделку вина. Также ограниченное потребление винограда на промышленные цели об'ясняется тем, что опыты в этом отношении начали производиться лишь в недавнее время (появление в Полторацке винодельческих фирм относится к 1912 г.). Между тем, туркменский виноград, с точки зрения виноделия, весьма высокого качества: так, по опытным данным процент содержания алкоголя в нем равен 13,5—14 проц., в отдельных случаях доходя до 15 проц., в то время, как среднее содержание алкоголя в узбекских сортах винограда не превышает 11—12 проц.

Исключительно благоприятные почвенно-климатические условия Туркмении для виноградных, культур и длительность сезона, позволяющая производить сбор в течение более 2-х месяцев (при любой степени согреваемости в зависимости от желаемых соотношения кислотности и сахаристости) обещают широкие перспективы для развития виноделия, а именно—наиболее благоприятные перспективы для развития производства дессертных и крепких вин. Этому обстоятельству содействует и непригодность местного винограда для сушки (косточковые сорта), а также и экспорта в свежем виде, что усиливается и недостатком средств сообщения.

Для виноделия в настоящий момент и в ближайшей перспективе имеет значение лишь Полторацкий район, главным образом, восточный.

При сравнительно незначительной удельной площади виноградников от площади Ср.-Аз., в целом, процент винограда поступающий на производство из этого района относительно велик, что характеризуется следующими таблицами:

**Расход винограда.** Израсходовано винограда в пудах во время сезона виноделия по тресту „Турквино“:

| | 1922 г. | % | 1923 г. | % | 1924 г. | % | 1925 г. | % |
|---|---|---|---|---|---|---|---|---|
| Узбекистан . . . | 168023 | 84 | 234968 | 72 | 321590 | 68 | 92000 | 61 |
| Туркменистан . . . | 33797 | 16 | 94810 | 28 | 149128 | 32 | 36000 | 39 |

Инж. Ю. К. Давыдов.

Насколько успешно шло развитие виноделия в Полторацком округе до сих пор, свидетельствует нижеследующая таблица:

| Г О Д А | Сухие вина. | | Итого | % % | Сладкие. | % % | Пикет | ВСЕГО % % | |
|---|---|---|---|---|---|---|---|---|---|
| | Турквино | Кустар. | | | Турквино | | Турквино | 1922 г | |
| 1922 г. | 34000 | — | 34000 | 100 | — | — | — | 34000 | 100 |
| 1923 г. | 69189 | 80000 | 99189 | 192 | 4363 | 100 | 12541 | 11609 | 241 |
| 1924 г. | 65000 | 65000 | 130000 | 282 | 57200 | 121 | 35000 | 222200 | 553 |

Торговые обороты.

Торговые обороты государственной винодельческой промышленности Туркмении до сих пор составляют по данным „Турквино" около 5 проц. общих торговых оборотов винодельческой государственной промышленности Ср.-Аз., а фактически, за исключением из сумм оборотов цифр относящихся к пиву, уксусу и т. п., и при учете вывезенных из Туркмении вин (24—26 г.—47 тыс.ведер) и спирта (в том же году 4.000 вед.), значительно выше (около 12 проц.).

Этим определяется сравнительная емкость возможного для туркменской винодельческой промышленности рынка сбыта. Конечно, размеры сбыта местной продукции могут быть значительно расширены за счет экспорта и частных виноделов.

Производственная программа нового треста пока еще не фиксирована.

Общая производственная политика государственной винодельческой промышленности Туркмении, в связи с об'ективными условиями места и времени, должна итти по следующим 2-м основным линиям: по линии максимального развития производства спирта и выработки из него коньяка и водки и по линии исключительной, в части виноделия, выработки дессертных и крепких вин.

В целях же улучшения туземной виноградной лозы и внедрения культуры высших сортов лозы намечается организация опытного питомника и промышленного государства.

# Туркменмануфактура.

Трест Туркменская Государственная Мануфактура возник в результате национально-государственного размежевания Средней Азии из треста Туркмануфактура (Мануфактурный Трест Туркреспублики) 14 IX 1924 года.

Производственной базой нового треста преемственно осталась Реутовская бумаго-прядильная фабрика, а основные источники финансирования—прибыли от реализации ее продукции. Но, конечно, одними заботами о РПФ (Реутовская прядильная фабрика) и ее эксплоатацией функции Туркменмануфактуры не ограничиваются.

Задачи этого треста гораздо шире.

Несмотря на огромные промышленные возможности, Туркменская ССР до сего времени не имела своей обрабатывающей промышленности; в интересы царской России не входило насаждение кадра промышленных рабочих в безмерно угнетаемых и эксплоатируемых восточных колониях; с другой стороны, организации текстильных, например, фабрик в этих, искони являвшихся базой хлопководства, районах всячески противились текстильные тузы Центральной России. Фабрики, построенные на родине хлопка, у самых истоков сырья могли бы значительно снизить стоимость текстильных изделий и, таким образом, представляли бы из себя серьезную угрозу для тогдашних монополистов текстильного рынка.

Но времена меняются.

Вчерашний раб—туркменский дехкан—сегодня свободный строитель Туркменской ССР.

Именно те задачи, которых только вчера так чуралось царское правительство—создание промышленных кадров из среды трудового населения—мощной опоры Советской власти на востоке; наиболее целесообразное и выгодное использование сырьевых рессурсов ТССР—хлопка и шерсти; удешевление предметов широкого потребления дехканства—текстильных изделий; создание новых ценностей в народно-хозяйственном балансе ТССР—сегодня, естественно, являются насущнейшими и безотлагательными для молодой советской республики.

Частично к разрешению этих задач и призван трест Туркменская Государственная Мануфактура—инициативный и оперативный центр, ведающий всей текстильной промышленностью ТССР.

Расширение и укрепление основной базы являющейся пока единственным источником материальных средств и кузницей будущих кадров пролетариата ТССР—РПФ.

Затем, усложнение наличного предприятия путем создания целого комбината, имеющего в основе продукцию этого основного предприятия, с целью увеличения прибыли.

Затем, на расширенный уже материальный базис, при финансовой поддержке государства—развитие текстильной промышленности в пределах ТССР, использование всех его сырьевых рессурсов, в том числе еще не

применявшихся в промышленности,—вот те пути, по которым медленно, но верно пойдет осуществление этих огромных задач.

**Реутовская прядильная фабрика.**

РПФ расположена в 12-ти верстах от Москвы по Владимирской дороге. Это историческая дорога. По Владимирскому шоссе прошла не одна тысяча людей по этапу в каторгу и ссылку, в Сибирь.

Вот дорога сворачивает направо—и вы на фабрике.

Построенная в 1843 году купцом Мазуриным Реутовка представляла из себя один 4-х этажный корпус с домом для начальства.

Рабочей силой являлись крепостные Мазурина и соседей-помещиков. Работали в две смены по 12 часов в смену. И за такую работу купец Мазурин платил 7 копеек да заставлял еще „свободных рабочих" по воскресеньям бесплатно чистить машины.

Как не похоже это на современную Реутовку.

Рабочие отдавали последние силы фабрике, боролись, умирали. Капиталист жирел, пристраивал новые корпуса. Картина типичная для Российского капитализма!

Последний довоенный (1913) год на фабрике работало 90.900 веретен; выработка пряжи составляла 303.300 пудов; дневной заработок рабочего прядильщика—1 р. 17 коп., ватерщицы—70 коп.

* * *

Национализированная в 1919 году фабрика вошла в Щелковский куст, в начале 1921 г. перешла в состав Мостекстиля и в период организации трестов—ноябрь 1921 года—стала частью Богородско-Щелковского треста.

Постепенно разворачивавшаяся фабрика занимает ныне 3 огромных корпуса: 5-ти, 4-х и 3-х этажный и состоит из 56.324 ватерных веретен, 34.728 мюльных и мощного крутильного отдела в 26.610 веретен.

Двигательная энергия получается от турбогенератора на 2.000 действительных лошадиных сил, паровой машины 1.250 д. л. с. и дизеля в 200 д. л. с.; топливо получается с болот, прилегающих к фабрике и находящихся вблизи линии Московско-Нижегородской ж. д., что позволяет вырабатываемый торф подавать в вагонах прямо в котельную фабрики. К моменту образования Туркменмануфактуры на фабрике работало 55.483 веретена; вырабатывалось 14 796 пудов пряжи в месяц.

Из месяца в месяц продукция фабрики увеличивается, оживающие фабричные корпуса наполняются гулом и свистом новых веретен, доселе бездействующих. Вот цифры: они красноречивее расскажут о том, как 3.000 реутовских текстилей восстанавливают свое производство.

В сентябре 1924 года по прядению работало 55.483 веретена

| | | |
|---|---|---|
| в декабре | . . . . . | 64.112 „ |
| в январе 1925 г. | . . . . . | 65.909 „ |
| в мае | . . . . . | 71.124 „ |
| в сентябре | . . . . . | 74.310 „ |

20.000 веретен вступило в работу за один только год.

Не менее значительны достижения крутильного отделения: в сентябре 1924 г. работало по кручению 5.952 веретена, в сентябре 1925 г. —14.755.

Параллельно с ростом средств производства увеличивалась и продукция фабрики:

| | | | |
|---|---|---|---|
| в сентябре | 1924 | г.—14.796 | пудов пряжи |
| в декабре | 1924 | г.—15.117 | „ „ |
| в январе | 1925 | г.—15.234 | „ „ |
| в м а е | 1925 | г.—17.088 | „ „ |
| в сентябре | 1925 | г.—21.096 | „ „ |

Число рабочих с 2.017 в октябре 1924 года выросло до 2.753. Количество же рабочих (в две смены) на тысячу веретен, равнявшеся в 1913 году 16 человекам, за этот же период уменьшилось с 20,15 до 18,6.

Торговые операции с пряжей (40% продукции отпускалось по нарядам Цугпрома ВСНХ СССР, а остальные 60% передавались по сделкам потребительской и производственной кооперации, а также, в пределах допускаемых законов, и частным лицам), вследствие благоприятной рыночной коньюнктуре дали в истекшем году значительные результаты: на I-X прошлого года Туркменмануфактура дала чистой пользы кругло 1.850.000 руб.

Такая прибыль позволила Туркменмануфактуре уже в этом году затратить свыше 600.000 рублей на ремонт фабричных зданий и механического цеха.

Особое внимание Правления было уделено специальному лечению рабочих и расширению жилой площади.

Надо сказать, что среди текстилей вообще очень развиты всякие болезни, а на Реутовской прядильной фабрике особенно. Болезненность среди детей школьного возраста достигает 60%, туберкулез и женские болезни свили себе прочное гнездо среди Реутовских текстилей.

Это положение усугублялось еще чрезвычайной перенаселенностью рабочих казарм: в значительной части помещений место для спанья одной группы рабочих находилось только в то время, когда другая смена работает.

Это кошмарное наследие прошлого, разумеется, не может быть изжито в один сезон, но все, что можно было сделать за это время, сделано.

На лечение рабочих и их детей израсходовано в текущем году 60.000 рублей. К 9-ой годовщине Октября закончена постройка нового 4-х этажного дома—общежития имени тов. А т а б а е в а, на который затрачено до 400.000 рублей, отремонтировано часть казарм и общежитий. Жилищно-строительной кооперацией при поддержке Туркменмануфактуры выстроено 20 двухквартирных домиков и строится еще столько-же.

В настоящее время на фабрике обучаются 65 человек практикантов-туркмен.

Так растет вширь и вглубь основа Туркменмануфактуры—Реутовская фабрика.

Ленто-ткацкая фабрика.

Мы уже указывали в начале настоящего очерка, что очередной и ближайшей задачей Туркменмануфактуры является создание небольшого комбината, имеющего в основе продукцию Реутовской прядильной фабрики.

Еще в сентябре прошлого года Правлением взята в аренду у МСНХ ленто-ткацкая фабрика, заправленная на производство ламповых фитилей.

На октябрь месяц 1925 года производственная мощность фабрики выражалась только в 9 станков из имеющихся на фабрике 61.

К настоящему времени уже проведены значительные восстановительные работы: произведен капитальный ремонт фабричного корпуса, отремонтирован паровой котел, восстановлена электрическая сигнализация, отремонтировано 25 станков ткацких, 3 банкоброшных машины, 4 шпульных, заготовлены в достаточном количестве необходимые в производстве материалы.

Производительность фабрики за период с I/IX-25 г. по I/I-26 г. характеризуется следующими цифрами:

| Месяц | Количество станков | Выработ. метров | Количество рабочих |
|---|---|---|---|
| Сентябрь . . . | 9 | 40.950 | 46 |
| Октябрь . . . | 14 | 174.050 | 75 |
| Ноябрь . . . | 16 | 379.700 | 124 |
| Декабрь . . . | 31 | 685.155 | 153 |

Текстильная фабрика в Полторацке.

Одновременно приступлено к осуществлению важнейшей задачи Туркменмануфактуры—к постройке хлопчато-бумажной фабрики на 10.000 веретен и 300 ткацких станков в ТССР.

За образец взята американская ф-ка „Адамса", являющаяся доходной, несмотря на свои незначительные размеры и высокую заработную плату.

Основной секрет «Адамса»—величайшая экономия в людях. Вся его фабрика с подсобным и административным персоналом имеет штат всего в 111 человек. Это достигается путем применения новейших автоматических станков, которыми предполагается оборудовать и текстильную фабрику в Туркменистане.

Такого типа фабрика тем более подходит к специфическим туркменским условиям, что недостаток квалифицированной силы на первых порах будет очен ощутителен.

Центром отпущено в текущем году на сооружение фабрики 1.750.000 руб.

В ближайшее время начнутся строительные работы.

В 1927 году фабрика будет построена—будет заложена прочная основа текстильной промышленности Туркменистана.

**Кендырное дело.**

Только величайшим невежеством и небрежностью к государственному хозяйству можно об'яснить, что кендырное дело не развивалось в дореволюционные времена, ибо кендырь (Аму-Дарьинского района) еще до мировой империалистической войны был для опыта вывезен во Францию где получением из него тончайших и бесподобных по прочности батистов была доказана и прядомость и исключительная прочность кендырного волокна.

Мало того, представляя наивысшую прочность по своей природной структуре, кендырное волокно, как это доказал полувековой опыт киргиз-рыболовов, оказывается исключительно стойким в смысле гниения под влиянием влаги и, в течение первого года, кендырные сети приобретают даже высшую (против первоначальной) прочность, в то время, как хлопчато-бумажная и льняная нитки начинают уже разрушаться.

Лабораторные опыты проф. А. А. Потапова определенно установили что в составе кендырного волокна имеются чрезвычайно трудно отделимые естественные дубильные вещества, которые и препятствуют гнилостному брожению.

Совершенно очевидно, что такие качества кендырного волокна обеспечивают ему внеконкурентное положение в производстве: сетного материала, нательного белья и обыкновенной швейной нитки, в особенности, в применении ее в сапожном деле.

Распространенность дикорастущего кендыря (сотни тысяч десятин тугайных зарослей на побережьи одной только Аму-Дарьи) представляет вполне достаточный источник первоначального сырья, а растительная сила кендыря гарантирует превращение диких зарослей в культурные площади при наличии самого ничтожного вмешательства со стороны человека (простой периодической подрезки нужных для добывания волокна молодых побегов).

Уже из сказанного ясно, насколько широки и интересны перспективы кендырной промышленности.

Туркменмануфактурой организованы солидные опыты с обработкой кендыря, давшие уже настолько значительные результаты, что теперь нет никаких сомнений в возможности получения из него высокосортной пряжи самых тонких номеров. Опыты прядения на шелко-прядильных машинах продолжаются непрерывно; 56 номер пряжи уже получен и имеются все шансы в ближайшем будущем получить 80.

Тона окраски воспринимаются кендырем великолепно и грандиозная будущность кендырного волокна теперь уже не предположение, а осязаемый факт.

**Ближайшие перспективы.**

Из того, что сказано выше уже достаточно явственно выступают совершенно конкретные практические перспективы Туркменмануфактуры на ближайший период.

РПФ не отстает от общего темпа развития союзной промышленности.

Производственная программа РПФ

на 1925/26 год составлена с таким расчетом, что фабрика, развертывая свою работу, будет иметь в заправке в среднем:

по прядению

| | | | | | | |
|---|---|---|---|---|---|---|
| в | 1-м | квартале— | 79.358 | вер — | 87 | проц. от оборуд. |
| во | 2-м | „ — | 85.054 | „ — | 93 | „ „ „ |
| в | 3-м | „ — | 91.152 | „ — | 100 | „ „ „ |

по кручению

| | | | | | | |
|---|---|---|---|---|---|---|
| в | 1-м | квартале — | 15.504 | вер.— | 57 | проц. от оборуд. |
| во | 2-м | „ — | 18.096 | „ — | 67 | „ „ „ |
| в | 3-м | „ — | 18.096 | „ — | 67 | „ „ „ |
| в | 4-м | „ — | 25.962 | „ — | 100 | „ „ „ |

Необходимо, однако, оговориться, что намеченная программа будет осуществлена на 100 проц. лишь при непременном условии, что государственные заводы выполнят своевременно заказы на детали машин и части оборудования.

Годовая выработка фабрики намечена в размере 4.274.450 килограмм суровой хлопчато-бумажной пряжи, средний номер 25,7, в том числе:

| | | |
|---|---|---|
| пряжи | ватерной | 2.606.310 кил. |
| „ | мюльной | 1.567.140 „ |
| „ | банкоброшн. | 92.000 „ |

Принятый к выработке ассортимент пряжи составлен в соответствии с требованиями рынка и потребностью уже разворачивающей производство ленто-ткацкой фабрики из:

а) основа 16, 24, 32 ватер. пряд.

б) основа 24 мюльного пряд.

в) уток от номера 3 до 36 мюльного пряд.

г) уток номер 3 банкоброш. пряденья.

Потребность в рабочей силе для выполнения намеченной производственной программы составляет в среднем на год 3.480 человек. Количество рабочих на 1.000 прядильных веретен предполагается снизить до 18.

Отпускная стоимость выработки, исчисленная по ценам НКТорга, составляет 12.173.000 рублей.

Необходимо отметить, что и на этот год Правление Туркменманufактуры намечает крупные затраты на оборудование фабрики и улучшения условий труда рабочих в сумме до 1.335.000 рублей.

Производственная программа на 1925—26 г. по ленто-ткацкой фабрике построена в предположении загрузить фабрику, начиная с 3-го квартала на 100 проц. Уже во втором квартале загрузка должна быть доведена до 80 проц.

Годовая выработка рассчитана в 241.362 килогр. ткацких изделий, в том числе:

| | | |
|---|---|---|
| фитиля плоского разн. сорт. | . | 14.213.000 мет. |
| „ дюжин. | . | 133.110 „ |
| вожжей. | . | 177.595 „ |
| подпруги | . | 44.662 „ |

Ассортимент выработки рассчитан на потребление деревни.

Стоимость годовой продукции исчисленная по ценам установленным для Госорганов, составит 1.114.085 руб.

* * *

Во второй год своего существования Туркменская Государственная Мануфактура вступила значительно окрепшей, с твердой материальной базой, расставив прочные вехи, ясно очерчивающие ближайшие задачи.

Наступивший год, при неослабевающем трудовом под'еме рабочих наших фабрик, под умелым руководством Правления Туркменмануфактуры, принесет новые победы, новые достижения.

# Ковровое производство.

Туркменские ковры с их необыкновенно красивым сочетанием красок, строгим прямолинейным орнаментом рисунка, а также чрезвычайной прочностью, не имеют себе подобных в мире. О них создалась большая литература, где все авторы удивляются откуда у туркмен-кочевников явилось такое тонкое понимание красоты рисунка и сочетания красок.

Вопреки рисунку персидских ковров, отличающихся пестротой с изображением растительного и животного царства, туркменский орнамент чужд изображений живых существ. Несомненно, здесь влияние магометанства и арабской культуры, отрицающей изображения всякой твари. Так или иначе, но происхождение туркменского коврового искусства теряется во тьме далекого прошлого и история его возникновения нам неизвестна.

Хотя орнамент рисунка у всех туркменских племен прямолинейный но он значительно разнится как оттенками красок, так и расположением рисунка орнамента.

Древнейшим и красивейшим рисунком является «салор-гюль». Помимо этого постоянными и вполне установившимися рисунками являются иомудский, ахальский и эрсаринский. У прикаспийских племен нет постоянного рисунка, так как они смешивают его с изделиями соседних племен.

По красоте рисунка, изяществу работы на первом месте стоят изделия пендинских салор. За ними идут мервские, тедженские и ахальские. Произведения иомудских племен несколько ниже по окраске и более грубой работе. Исключение составляет остров Челекен, где вырабатываются ковры высокого качества. Необходимо отметить, что производство этих ковров принадлежит исключительно туркменскому народу. Проживающие по соседству другие племена, арабские, тюрские, киргизы и узбеки не сумели его перенять. У туркмен существует обычай, чтобы каждая девушка до замужества, в кибитке отца, принимала участие в работе ковров, предназначенных ей в приданое. Этот хороший обычай передает ковровое искусство из поколения в поколение.

Для изготовления ковров берется лучшая белая овечья шерсть, преимущественно гюргенская и афганская, от овец породы харш. Окраска шерсти чрезвычайно сложна. Чтобы получить сочные тона красок и ту прочность, которая не поддается совершенно выцветанию, при этой работе прибегают к целому ряду весьма сложных приемов и окраска длится месяцами. Наспех иногда окрашивают шерсть ускоряемым способом, но такая окраска хотя и дает прочность, однако, лишена сочности красок и блестящих отливов.

Ковровый станок до крайности первобытен, что сильно осложняет работу в достижении прямолинейности ковра и сильно утомляет мастерицу. В последнее время ковровые станки несколько усовершенствова-

лись, но очень да еки от идеала У туркмен ковровый станок не вертикальный, а горизо тальный, лежит на поверхности земли, мастерицы рабо ают сидя на корточках, в с гнутом положен и, что крайне утомляет Кроме того, станок делается во всю длину ковра и занимает большую площадь. Вследствие этого большие ковры обычно вырабатываются возле кибитки. Внутри кибитки тесно и темно. Это обсто ятельство т рмозит силь о развитие ковровой п омышленности, так как во время наиболее сво одное от полевых работ, в зимний период, под открытым небом ковры вырабатывать нельзя.

Кустарное ковровое производство в 1914 году достигло наибольшей высоты как в количественном, так и в качественном отношен ях. С наступлением европейской войны начало падать. Особенно гибельно отразились первые годы гражданской войны. Теперь этот промысел восстанавливается быстрым темпом.

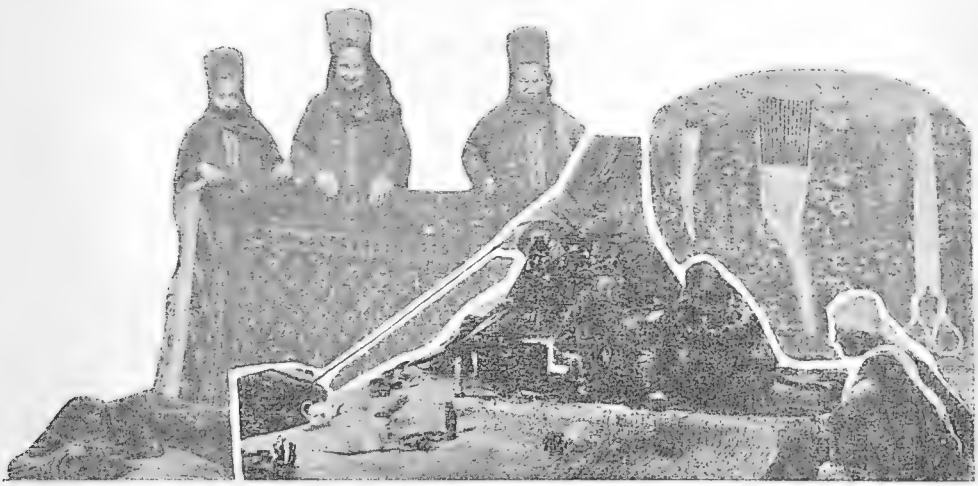

Справа—**инструменты ковроделок,** посредине—**за работой над ковром,** слева—**мастерицы со своим изделием.**

Главным фактором упадка коврового дела было отсутствие надлежащего доброкачественного материала, т. е. хорошей шерсти и растительных красок, особенно тех, которые получались из за границы.

Производство ковров заслуживает всемерного поощрения со стороны хозяйственных и торговых госорганов, так как оно является крупным подспорьем в дехканском хозяйстве, тем более, что тканье ковров производится в свободное от полевых работ время.

Из деятельности в дорево юционное время коврового комитета, которому в значительной мере удалось улучшить и развить коврово-кустарное производство, видно, ч о г.авная задача помощ ковроделию заключается в гуртовой закупке доброкачественных материалов, т. е. шерсти и растительных красок, устройство материальн ых складов в ковровых районах и выдача сырья в ссуду мастерицам на врем я работы ковра.

Вто остепенными, но весьма целесообразными мероприятиями к развитию дела, была бы постройка зимних помещений для ковроткания в зимнее время. Устройство шерстобитного завода для промывки и расчески шерсти может значительно улучшить качество ковров и усилить производство. Теперь мастерицы сами моют шерсть в большинстве в илистой грязной воде и расчесывают на примитивных шерстобитках, отчего нитка получается неровная и недостаточно чистая. Необходимо также восстановить периодическое устройство ковровых выставок, где лучшие изделия будут премироваться, кроме того, эти выставки послужат биржей для купли и продажи ковров. Туркменгосторг предполагает осуществить все эти мероприятия. Цены на туркменские ковры колеблются, по качеству работы от 2 р. 50 к. до 5 рублей за квадратный фут

# ТОРГОВЛЯ И КООПЕРАЦИЯ.

В. ЖМУЙДА:

Рынок Туркменистана.

---

Внешняя торговля.

---

В. ЛУНКЕВИЧ:

Сельхозкооперация.

ТРИКОЗ:

Потребкооперация.

---

Центральный Рабочий Кооператив в Полторацке.

Вверху—**дехкане в кооперативной лавке.**

Внизу—**магазин полторацкого ЦРК № I.**

# Рынок Туркменистана.

**Характер хозяйства ТССР.**

Экономика Туркменистана базируется на сельском хозяйстве. Характерные особенности его—значительная товарность производимой продукции в виде промышленного растительного сырья (хлопок) и животного (шерсть, кожсырье, пушнина—каракуль), а также в виде продукции кустарной промышленности (ковры). Эти отличительные хозяйственные черты относятся в целом ко всей республике, поскольку они превалируют в ней. Но этого нельзя сказать в отношении отдельных районов. Туркменистан, в своей обширной территории, в условиях оазисного типа хозяйств, сочетает в себе высоко развитые по товарности хозяйства (Мервский оазис) с хозяйствами, близкими к натуральным (скотоводческие районы Полторацкого округа и частично Ташаузского), удовлетворяющими личные свои потребности преимущественно собственной продукцией. Роль денег среди них еще далеко незначительна.

По тяготению товарной продукции республика резко разделяется путями сообщений на 2 части. С одной стороны—речной Аму-Дарьинской магистралью, обслуживающей 3 округа—Ленинский, Керкинский, и Ташаузский и с другой—железнодорожной, обслуживающей остальные 2 округа.

Большая протяженность вдоль границ сопредельных стран откладывает на торговлю республики определенный отпечаток близкой связи с заграничными рынками.

Отмеченные черты народного хозяйства отражаются на состоянии рынка, в направлении и размерах торговли. Изменение хозяйства обуславливало изменение и торговли, создавало историю ее.

На динамике от довоенного до нацразмежевания и особенно на итогах и перспективах современного рынка оставим наше внимание.

**Торговля Туркмении в довоенный период.**

В довоенный период главное направление товарообмена Туркмении шло по экспортированию сырья в промышленные районы Европейской России и дальше за границу.

Бытовые условия туркменского народа, окраинное положение в отношении культурных стран, экстенсивность в целом всего хозяйства не создавали местного крупного капитала и он лишь несколько окрупнялся в вилайэтах бывш. Бухары, поскольку экономическо-бытовые условия имели иной характер (оседлость и густота населения). Российский пришлый капитал, вывозя сырье, завозил эквивалент его в виде фабрикатов. Не ограничиваясь сравнительно узким внутренним рынком Туркмении, он распространял свое влияние на сопредельные страны, особенно северо-восточные провинции Персии, аналогичные по своей экономике с Туркменией.

В то время товарооборот отличался сравнительно большей оживленностью и независимостью от торговых капиталов другой части Ср. Азии,

но роль Туркмении в торговле с сопредельными странами ограничивалась преимущественно посредническо-транзитными операциями.

Торговая связь с рынками Европейской России шла по дешевой водной Волго-Каспийской линии.

**Затишье торговли в годы войны.** События войны и революции значительно понизили товарность хозяйства. Засев хлопчатника, заменяясь пшеницей, сократился до удовлетворения собственной потребности дехкан; скотоводство уменьшилось; производство ковров пало. Роль же кустарной промышленности (выработка маты и пр.) возросла. Торговая связь, как с сопредельными странами, так и с Европейской Россией, сократилась за счет увеличения внутреннего Ср.-Аз. товарооборота. Торговля затихла.

**Оживление рынка и поднятие товарности хоз-ва.** С эпохой НЭП'а связано оживление рынка и поднятие товарности хозяйства. Рост засева хлопчатника за последние годы свидетельствует об этом. Так, в 22/23 году площадь под хлопчатником определялась в 9.735 десятин, в 25-26 году—49.952 и по плану на 26-27 год—72.761 десятины. По годам темп роста определялся: в 22-23—100 проц., 23-24—230 проц., 24-25—441 проц., 25-26—513 проц, 26 27—747 проц.

Но засевы хлопчатника еще не достигли довоенных размеров (до 100 тыс. дес.).

В послереволюционный период до нацразмежевания условия торговли были неблагоприятны. При недостаточной производительности союзной промышленности, при дороговизне продукции ее, товаропотоки в сопредельные страны свелись к минимуму. По данным Ср.-Аз. Отд. Российско-Вост. Торговой Палаты торговля с северо-восточной Персией по среднеазиатской границе в 24-25 году восстановлена по импорту на 98,6 проц., а по экспорту лишь на 33,1 проц. Еще слабее товарооборот с Афганистаном; экспорт выразился в 4,4 проц. довоенного, импорт же—18,2 проц. При всем этом наблюдалось обратное довоенному явление. Персия стала направлять в Туркмению и Союз не только сырье, но и фабрикаты заграничного мирового производства (чай, галантерея, парфюмерия, сукна и пр.) портативные в условиях бездорожья Персии; торговля последними товарами приняла широкий размер, хотя и носит нелегальный характер.

**Направление товаропотоков.** В то же время направление торговых связей с промышленными районами Европейской России изменилось. Товаропотоки, вместо дешевого морского пути, двигались по Ташкентской жел. дороге. При сосредоточии товарных импортных баз в Ташкенте, Туркмения из прежнего головного положения для западной части Средней Азии, превратилась в окраину, со всеми неблагоприятными отсюда последствиями.

Товаров союзной промышленности было недостаточно, ассортимент неудовлетворительный, цены высокие.

При общем товарном голоде в первую очередь снабжались районы, прилегающие к завозным базам Ташкента.

Государственные распылители Туркмении были слабы по своей товарной нагрузке и разветвлению сети; теми же недугами страдала кооперация. В результате удорожание основных товаров. В довоенное время бюджетный набор по Полторацку определялся в 9 р. 60 к., в Ташкенте—

9 р. 43 к. (—1,7 проц.). В 23-24 году же средняя годовая стоимость бюджетного набора по Полторацку выражалась в 24 р. 37 к., в то время, как по Ташкенту имели лишь 20 р. 19 к (—21 проц.).

В настоящем году Ташкент, в связи с общими хозяйственными затруднениями, показал больший темп удорожания, чем в Полторацке (в Ташкенте на 1 декабря 25 г. 27 р. 15 к., в Полторацке 26 р. 50 к.). Однако, уже в январе 1926 года уровень цен в Полторацке стал вновь выше Ташкента на 7,8 проц.

**Рынок ТССР после нацразмежевания.**

Нацразмежевание, неся за собой хозяйственное укрепление всех частей Ср. Азии и в то же время открывая широкие возможности развитию народного хозяйства, выдвигает на первый план необходимость соответствующей организации рынка, его торгового механизма, поскольку влияние рынка, при надлежащем урегулировании его, заметно сказывается на развитии хозяйства в целом.

Остановимся на анализе современного состояния рынка. Торговля Туркмении носит ярко выраженный экспортно-импортный характер; рассмотрим ее в разрезе:—размер торговли, сезоны ее, обслуживающий механизм—сеть, социальные рыночные силы, товарные цены.

**Рынок экспортных товаров.**

В состав экспорта Туркменистана входят: техническое растительное и животное сырье, а также продукция добывающей и обрабатывающей промышленности.

Хлопок—волокно с продукцией маслобойной промышленности—и животное сырье занимают в экспорте доминирующее значение—83-84%.

Стоимость основных вывозных товаров определяется по продажным ценам свыше 20 миллионов рублей Первое место среди них имеет продукция хлопко-очистительн. промышленности (65 70%)—хлопок-волокно, масло, жмых; второе (до 17%) живсырье; далее идет продукция добывающей промышленности, объединяемой ВСНХ ТССР (соль, озокерит, саксаул рыба, икра, солодковый корень), а также продукция обрабатывающей промышленности (силикаты и продукция виноделия) Кроме того, в состав экспорта входят: ковры, люцерна, клещевина и пр.

**Заготовка хлопка.**

Заготовку и обработку хлопка производит монопольная организация – Туркменхлопком, направляя все волокно в адрес Главхлопкома и финансируясь через него. Наличие единого заготовителя позволяет проводить твердые цены; последние стоят в номинале на довоенном уровне (в среднем 4 р. 30 к за пуд.).

Географическое распределение заготовок хлопка по округам по плану на 25 26 год:

1. Полторацкий округ — 14%
2. Мервский „ — 65%
3. Ленинский „ — 14%
4. Керкинский „ — 1%
5. Ташаузский „ — 6%

100%

Животное сырье.

По плановым рассчетам себ стоимость животного сырья, определенного к заготовк государственными и кооперативными организациями в 25—26 году, составляет сумму до 4½ миллионов руб. По ценности оно распадается на:

| | Тыс. руб. | % |
|---|---|---|
| Кожсырье . . . . . | 475 | 10,6 |
| Кишки . . . . | 165 | 3,7 |
| Шерсть . . . | 1381 | 30,8 |
| Каракуль . . . . . | 2328 | 52 |
| Проч. пушнина . . | 130 | 2,9 |
| | 4479 | 100% |

Товарный же выход сырья, принимая во внимание сырье остающееся на внутреннее потребление и заготовляемое частниками, должен выразиться не менее 5 миллионов рублей.

Кожсырье.

По группе кожсырья овчина и козлина занимают по стоимости свыше 60%. Общий съем их с рынка в 25—26 году определяется как минимум в 300 325 тысяч штук

Тяжелое кожсырье исчисляется не более 24.000 штук, из них на верблюжину и конину падает до 1.500 штук.

Кишки и шерсть.

По кишкам возможность заготовок определена в 250.000 комплектов; главное место среди них занимают—бараньи. По шерсти урожай на 25 26 год определен в 220.000 пуд. В массе своей поступает овечья шерсть (верблюжья шерсть на рынок поступает до 12.000 пуд.) Величина шерстяного рынка преувеличена сравнительно с данными ЦСУ и НКЗ; увеличение идет за счет реэмигрантских овец и шерсти, поступающей самотеком из сопредельных стран. Туркменская шерсть относится к сортам грубых шерстей.

Каракуль и др. пушнина.

По каракулю товарный выход исчисляется до 300.000 штук; минимум, возможный в заготовках госкоопорганизациями—260—270 тыс. штук.

Заготовка каракульчи и цветного каракуля из общего количества предполагается до 35 40 тыс. штук. По прочей пушнине урожай определяется до 37 тыс штук, из них 26 тыс. падает на лисиц, остальное количество на корсак, дикую кошку, шакала и пр.

Итоги заготовок 24—25 год.

Отмеченные нами плановые предположения находят свое обоснование в итогах по заготовкам в истекшем году. При исчислениях корректировались они учетом особенностей сезонов и ростом хозяйства.

В 24 25 году общие заготовки живсырья выразились в 4.149 тысяч рублей, следующим образом распадаясь на группы его по количеству и ценности (в тыс. руб.,):

| Наименование сырья | Мера | Колич. | Сумма. |
|---|---|---|---|
| Шерсть . . . . | тыс. пуд. | 242 | 1.895 |
| Каракуль и каракульча | „ штук | 232 | 1.676 |
| Мелкое кожсырье . . | „ „ | 353 | 301 |
| Крупное . . . . . | „ „ | 11 | 122 |
| Кишки . . . . . | „ „ | 249 | 116 |
| Разная пушнина . . . | „ „ | 18 | 39 |
| | | | 4.149 |

По ценности заготовленного сырья первое место занимает Ленинский округ—(44,1%), затем Мервский (23,7%), Керкинский (16,5%) и Полторацкий (15,7%). Ташаузский округ—последняя величина среди других округов (по плану на 25—26 г.—2,5%).

Поквартальное распределение заготовок сырья в 24—25 г. в %%-х.

| | | |
|---|---|---|
| Кварт. | I | 10,4 |
| „ | II | 10,2 |
| „ | III | 36,8 |
| „ | IV | 42,6 |

В истекшем году, ввиду финансовой слабости туркменских организаций, их организационным оформлением, на 4 квартал перешли заготовки III го квартала. Исходя из сырьевых сезонов, максимальное поступление сырья по ценности должно быть в III квартале (до 50%) в остальные кварталы более или менее равномерно.

Заготовляемое сырье в 25—26 году на 40% предполагается реализовать заграницей, свыше 50% в Союзе и остальное в пределах Средней Азии (преимущественно тяжелое кожсырье).

**Основные заготовители на нашем рынке.**

На рынке основными заготовителями признаны и действуют: Туркменгосторг, Россредаз, о-во „Шерсть“ и Кредсельсоюз. Кроме них в порядке общесоюзного постановления начинают появляться на рынках Туркмении о-во „Сырье“, Кожсиндикат и др.

В истекшем году Россредазом заготовлено на 36,1% (1499 тыс. руб.), Туркменгосторгом на 31,9% (1.325 тыс. рубл.), о-вом „Шерсть“—19,8% (821 тыс. рубл.) и 5,3% Кредсельсоюзом.

Остальная сумма падает на организации, существовавшие до нацразмежевания и ныне ликвидированные.

Рынок животного сырья, при наличии 4 заготовителей и появлении других при 50 заготовительных единицах в 28 географических пунктах, показывает неорганизованность.

Госзаготовители свои операции на 80—90% в истекшем году проводили через комиссионеров-поставщиков; последние, при слабом контроле, при методе широкого и продолжительного по срокам авансирования со стороны заготорганизаций, срывали рынок, вызывали ажиотаж.

В результате—после твердых лимитов регулирующими органами введены конвенционные соглашения—синдиц рованные цены.

Сырьевой рынок ждет своей организации по типу единого заготовителя—Хлопкома.

**Другие экспортные товары: люцерна.**

Переходя к другим статьям экспорта, остановимся на краткой характеристике их:

Люцерна, производимая для экспорта преимущественно в быв Хиве, в довоенное время имела широкий сбыт.

Качество ташаузской люце ны признано более высоким сравнительно с другими районами быв. Хивы. Заготовку производил в больших размерах Русско-Азиатский банк.

В последние годы товарное производство люцерны значительно пало. В 24—25 году заготовлено лишь 15.000 пуд; в 25—26 году предполагается возможным к снятию до 30.000 пуд.

Рынки сбыта для люцерны открылись, вместо за-границы, внутри Союза, в связи с переходом российского крестьянства на севооборот.

**Ковры.**

Экспорт ковров постепенно восстанавливается, но едва-ли можно ожидать в ближайшее будущее широкого развития ковроделия в силу недостаточности денежных средств у организаторов и изменившихся бытовых условий. Пре полагается заготовить в 25 - 26 г. Туркменгосторгом до 15 000 кв. арш. (до 300.000 рубл.).

Ковроделие, — побочный заработок местного населения, может иметь крупное хозяйственное значение; потому оно и привлекает государственное и общественное внимание.

**Солодковый корень, грена, клещевина.**

Вывоз за-границу солодкового корня из Ленинского округа, ввиду его нерентабельности, за последние годы приостановлен. Грена, производства фирюзинского гренажного заведения, подлежит экспорту до 6.000 коробок в 26—27 году; клещевина, производимая в Мервском округе в 24—25 г. до 1.000 десятин, целиком экспортировалась Росмаслосиндикатом.

**Рынок завозных товаров.**

Снабжение союзной промышленности сырьем и дальнейший частичный вывоз его за-границу в обмен на ин-валюту и золото, вызывает со стороны Союза ответное предложение фабрикатов и хлебопродуктов.

Проводим я торговая политика „открытых дверей“ по отношению союзных трестов и синдикатов и одновременно административное воздействие на обязательность открытия ими своих отделений, позволила Туркмении иметь самостоятельные торговые базы союзной промышленности. К 1 февраля имеются следующие организации в олторацке:

1. Отделение В. Т. С. с агентствами в Мерве и Керках.
2. Базисный склад Чаеуправления с вояжерами по периферии.
3. Представительство Сахаротреста с базскладами в Мерве, Ленинске, Керках, Красноводске и др.
4. Отделение Москвошвей.
5. Субсклад Резинотреста.
6. Отделение Продасиликата.
7. Отделение Нефтесиндиката с нефтескладами в 7 пунктах.
8. Уполномоченный Уралмета.
9. Камвольсбыт.

10. Центробумтрест.
11. Склад Ролго-Каспийлеса.
12. Контора Средазхлеба.
13. Отделение ТЭЖЭ.

Из всех указанных организаций до нацразмежевания существовали лишь одно агентство ВТС в Мерве и склады Нефтесиндиката.

**Местные торговые организации.**

В результате организации рынка по стране имеем, кроме союзных импортеров, разветленную сеть местных торгов в лице: Туркменторга, Бирлешика, Кредсельсоюза, Аптекоуправления и торговых отделов промпредприятий ВСНХ. Туркменторг оперирует при уставном капитале в 1 милл. рубл., фактически покрытым на 807.681 руб; Берлешик—в 216.000 руб. и Кредсельсоюз—в 37.793 р

**Рост оборота.**

Общий под'ем народного хозяйства, оживление рынка нашли свое отражение в росте, как розничного, так и оптового оборота, в увеличении сети, в стабилизации цен

Так Туркменская Товарная Биржа (с 3-мя уполномоченными—в Мерве, Ленинске и Керках) зарегистрировала за 24—25 г. оборотов на сумму 16.539 тысяч рублей, что показывает против 23—24 года увеличение на 227%, хотя на темп развивающегося хозяйства в 24—25 г. сдерживающим образом сказался имевший место в республике недород хлебов и трав.

**Кредитные операции.**

Пролактивы и пассивы 4 банков г. Полторацка отмечают бурный рост. За год вексельный кредит возрос в 26 раз (на 1 октября 25-26 г. остаток задолженности клиентеллы—3.500 тыс. руб.) то же по товарному кредиту—в 21 раз (остаток задолженности—2.303 тыс. руб. на 1 октября 25—26 г.).

**Бюджетный набор.**

Движение стоимости бюджетных наборов по республике не показывало значительных колебаний, снизившись к концу 24 25 г. до 5% (тотальный набор за октябрь 1924 г. 23 р. 92 коп., за сентябрь 1925 г.—22 р. 86 коп.).

Настоящий 25—26 г. принес большой под'ем цен за 3 месяца (октябрь—декабрь)—18%.

Приведем еще несколько цифр, иллюстрирующих состояние рынка за истекший год.

**Гос. и кооп. торговая сеть.**

Государственная и кооперативная торговля по данным специальных обследований, к 1-му октября 25 г. насчитывала 294 торговых единицы, из них кооперация имела 217 единиц (увеличение за год на 33%—на 1 октября 24 г. насчитывалось 93 единиц).

Данные патентной статистики НКФ показывают за 2 истекшие года сокращение торговой сети частников, при одновременном увеличении госкоопсети. В 1923 24 г. частники в общей сети имели 98%; в 24—25 г лишь 93%.

На II-е полугодие 24—25 г. по 4 округам, кроме Ташаузского, выбрано торговых патентов 4675 (против 3702 на I-е полугодие 23—24 г.) (сведения НКФ уточняются ЦСУ).

Первое место по сети занимает Полторацкий округ (до 32%), второе —Мервский, затем Ленинский и Керкинский округа. Последние 2 округа отличаются в своей торговле системой базаров, укоренившихся в быту дехкан.

**Оптовая и розничная торговля.**

Оптовая и розничная продажа госкоопорганизаций выразилась в 23.000 тыс рубл.; в то время как частники по данным НКФ имели 28 миллионов руб. Таким образом, общий оборот определяется в 51 мил. (45% на долю госкоопорганизаций и 55%—частников).

В розницу низовая кооперация провела свыше 8.000 руб. (63%) госорганизации до 5.000 руб. (37%).

**Ввоз товаров**

Другой показатель расширения рынка—это ввоз товаров, нараставший из месяца в месяц. За год ввезено товаров из СССР округленно на 15,5 милл. рубл. по оптовым покупным ценам. Корректируя на коэффициент недоучета и производимые наценки, определяем стоимость товаров по розничным ценам в 21 миллион руб.

Состав ввозимых товаров носит явно выраженный потребительский характер (93%) и остальные 7% идут на покрытие производственных нужд хозяйства. Среди товаров личного потребления мануфактура занимает 37%, сахар—19%, чай—4%, др. пищевые—2%, хлебные—9,8% и прочие.

По хлебу, в связи с недородом—выявился значительный дефицит, покрывающийся ввозом в 4.200 тыс пудов. До 1-го февраля 1926 г. уже ввезено 1.821 тыс. пшеничных пудов.

Географическое распределение ввозимых товаров и оптовая реализация их констатируют сравнительную торговую мощность Полторацкого округа. По завозу он имеет 42,6% (в то время как по Мервскому 30,9%, Ленинскому 18,8% и Керкинскому 7,7%), по оптовой реализации 53%.

Из отдельных организаций, участвовавших в ввозе товаров, первое место занимает ВТС (36,4%), 2-е место—Туркменторг (19,8%), удельный вес прочих организаций колеблется от 2,3 до 7,8%.

В общем на долю союзных организаций падает—67,3% ввоза, на туркменские—329,7%, из них на государственные 25,2%, коопцентры—7,5%.

На ближайшее будущее, в связи с укреплением народного хозяйства, выявилось дальнейшее расширение рынка

Так, на 25—26 год обязательный завоз основных товаров определен свыше 16.000 руб. (на 60% более 24 -25 года). Из них предполагается завезти мануфактуры -246 вагонов, сахара—330 тыс. пудов, чаю—20 тыс. пуд., спичек -16 тыс ящиков, галош -112 тыс. пар, лесоматериалов—свыше —1.000 вагонов, металлов в деле и не в деле, до 200 тыс. пудов, бумаги 27 тыс. пудов, стекла, посуды—на 439 тыс., обуви -91 тыс пар.

За 4 месяца 25-26 года фактический завоз из СССР всех товаров определился в 10.800 тыс. руб. Туркменская Товарная Биржа за это же время зарегистрировала сделок на 10.400 тыс. руб. (против 16.539 тыс. руб за весь предыдущий год).

Отмеченные факты еще раз подтверждают, что рынок Туркмении находится в процессе роста и организационного оформления.

# Внешняя торговля.

**Управление Уполнаркомвнешторга СССР при СНК ТССР.**

После национального размежевания Средне-Азиатских республик, 1-го янв ря 1925 года при Совете Народных Комиссаров ТССР было учреждено Управление Уполномоченного Наркомвнешторга СССР (ныне Наркомто га).

Основными задачами Управления являются:

а) обследование и изучение внутренних и внешних (Хорасанской провинции Персии и Афганистана) рынков, экспортных и импортных возможностей, а также разработка мероприятий, способствующих развитию экспорта Туркменской республики;

б) разработка экспортно-импортного плана ТССР, а также его осуществление по надлежащим учреждениям;

в) надзор за операциями по внешней торговле всех учреждений, организаций и лиц на территории ТССР;

г) наблюдение за точным выполнением законов и распоряжений по внешней торговле и охрана монополии внешней торговли;

д) выдача лицензий и удостоверений на ввоз и вывоз товаров.

В силу географического положения Туркменистана, соприкасающегося на протяжении свыше 2500 верст с провинциями Персии и Афганистана и лежащего на исторических караванных путях, также вследствие близкого родства населения, культуры и общего уклада хозяйственной жизни этих стран, роль Туркменского Уполвнешторга, как регулирующего и направляющего торговые сношения ТССР с сопредельными странами, особенно важна.

**Результат торговли.**

Проследить участие Туркменистана, в нынешних его границах, во внешней торговле предшествующих лет весьма трудно, так как учет внешнего товарооборота проводился в масштабе бывш. Российской Империи, а в первые годы революции и вовсе не производился,

Из нижеприводимой таблицы видно, что товарооборот ТССР с каждым годом увеличивается и в ближайшие годы он приблизится к довоенным цифрам.

| ГОДЫ. | ВВОЗ. | | ВЫВОЗ. | |
|---|---|---|---|---|
| | В тысячах рублей. | | | |
| | Персия. | Афганистан. | Персия. | Афганистан. |
| 1913 | 9.667 | 6.299 | 10.785 | 5.946 |
| 1923/24 | 5.518 | 1.358 | 1.162 | 1 7 |
| 1924/25 5 мес. | 10 119 | 1.148 | 3.216 | 264 |
| 1925/26 | 5.970 | 1.061 | 2.398 | 704 |

Этот р ст пока идет за счет персидской границы, по которой оборот составляет 13,336 тысяч рублей, что составляет 65% довоенного. Оборот же по Афганской гра ице составляет 11,5%. Причина резкой разницы между оборотом с Персией и Афганистаном заключается в том, что с Перс ей работает специально выделенный для этой цели государственный капитал, вложенный в смешанные общества, с участием, в меньшей доле, перси ского капитала.

В истекшем 1924—25 году главнейшими статьями товарооборота с сопредельными странами являлись:

**По импорту:**

| | | | |
|---|---|---|---|
| хлопок | на | руб. | 3.761.248 |
| шерсть | „ | „ | 4.774.975 |
| кожсырье | „ | „ | 501.330 |
| скот | „ | „ | 291.570 |
| фрукты сухие | „ | „ | 1.702.250 |

**По экспорту:**

| | | | |
|---|---|---|---|
| сахар | „ | „ | 1.369.440 |
| соль | „ | „ | 114.351 |
| посуда и керамика | „ | „ | 172.250 |
| керосин и нефть | „ | „ | 219·355 |
| металлоизделия и железо | „ | „ | 424.580 |
| спички | „ | „ | 97.005 |
| ткань разная | „ | „ | 903.266 |

Здесь следует отметить, что в области импорта, в особенности по персидской границе, наблюдается значительное участие частного капитала, каковое преимущественно направляется на предметы первой необходимости и широкого потребления. С другой стороны, участие частного капитала по завозу промтоваров, весьма незначительно.

Работа по текущему регулированию внешней торговли сводилась преимущественно к максимальному использованию экспортных возможностей и экономических особенностей ТССР и сопредельных стран.

**Туркменгосторг.**

Для осуществления заготовки сырья на внутреннем рынке ТССР, экспорта этого сырья в Европу и осуществления импортного плана из Европы, также для торговли с сопредельными странами и коммерческих операций на территории ТССР при Управлении Уполнаркомвнешторга организовано **Русско-Туркменское Экспортно-Импортное Акционерное О-во**—„ТУРКМЕНГОСТОРГ“ с основным капиталом в 600.000 рублей с Правлением в Полторацке (Кирпичная, 17).

# Сельхозкооперация.

**Вступление.** Развитие с/х. кооперации в Туркменистане до нацразмежевания протекало в исключительно неблагоприятных условиях; годы разрухи, гражданской войны, басмачество и отдаленность Туркмении от ее руководящего центра—Ташкента, с которым организационная связь была налажена весьма слабо; если к этому присовокупить обширность территории края с редким населением, с тяжелыми неудобными путями сообщения в связи с геологическими и климатическими условиями, своеобразие и разнообразие бытового уклада жизни, далекого от культурных ее форм, не изжитое еще влияние вождей и ишанов в некоторых отдаленных районах (Ташауз),—то учтя все это мы получим картину состояния Туркмении до того толчка, который пробудил в туркменском народе дремлющие силы национального самосознания и направил общую культурную работу по планомерно-созидательному руслу.

Этим толчком послужило создание в Средней Азии национальных республик.

Таким образом, с момента сконструирования самостоятельной ТССР, с/х. кооперация, пройдя предварительно несколько этапов, сначала в виде об'единения дехкан-хлопкоробов, созданных Хлопкомом с узко-специальной задачей, затем кредитных ячеек, организованных Ср.-Аз. С-Х. Банком, получила, наконец, твердую организационную форму и свой руководящий центр в лице Краевого Союза сельско-хозяйственной кооперации Туркменистана, организованного Съездом Уполномоченных Райсоюзов и с-х. т-в в г. Полторацке 28 ноября 1924 года.

**Организация низовой сети и развитие ее.** Работа созданного, таким образом, центра протекала в течение 1925 года, главным образом, по линии нажима на организационную работу, а также оформления и укрепления возникавших, в порядке стихийного роста, низовых ячеек.

К моменту нацразмежевания состояние сельхозкооперации Туркменистана было таково:

| | |
|---|---|
| Первичных ячеек (кред. и с-х. т-в) . . . . . | 55 |
| Число членов в них . . . . . | 31.949 |
| Об'единений второй ступени (Райсоюзов) . . (в Полторацке и Мерве) | 2 |

**Наглядная схема развития с-х. кооперации ТССР в 1925 году**

| Наименование округов | К I/I-1925 г. | | К I/VII-1925 | | К I/I-1926 г. | | %% кооп. хозяйств. |
|---|---|---|---|---|---|---|---|
| | Колич. т-в | Число членов | Колич. т-в | Число членов | Колич. т-в | Число членов | |
| Полторацкий . . . . | 23 | 7520 | 24 | 7572 | 26 | 9398 | 45% |
| Мервский . . . . . | 37 | 24383 | 38 | 26585 | 50 | 27835 | 74% |
| Ленинский . . . . . | 13 | 2808 | 15 | 12872 | 18 | 13920 | 50% |
| Керкинский . . . . | 11 | 1071 | 13 | 1271 | 15 | 1333 | 4% |
| Ташаузский . . . . | 11 | 583 | 11 | 923 | 13 | 1141 | 2,4% |
| Итого . . | 95 | 37485 | 101 | 49812 | 122 | 53627 | — |

По характеру товарищества распределяются:

хлопководческих вместе с универсальными . . . 70
скотоводческих . . . . . 10
с кредитными функциями . . . . . 42

Процент увеличения с-х. кооперации, с момента нацразмежевания по I-II 1926 года, следующий:

товариществ . . . . . 65%
количество членов . . . . . 40%

В среднем на одно товарищество приходится 1.353 хозяйства, фактически же, в среднем, одно товарищество состоит из 440 хозяйств и кооперировано вообще в Туркмении 35% человеко-хозяйств.

По национальностям кооперировано:

туркмен . . . . . 95%
остальных нац. (узбек. русск.) . . . . . 5%
из них членов Союза „Кошчи“ . . . . . 70%
членов и кандидатов ВКП . . . . . 5%

Конструкция низовой сети по округам.

а) Товарищества Мервского округа об'единены в Мервском райсоюзе.

б) Ленинского округа об'единены в Ленинском Райсоюзе.

в) В Керках имеется Оргбюро с-х. кооперации.

г) В Ташаузе Отделение с Уполномоченным Кредсельсоюза.

д) В Полторацке низовая сеть об'единяется непосредственно Краевым Союзом.

Характеристика развития сети

Если взять в цифрах первоначальное положение сети и состояние ее к 1 января 1926 года, то процентное соотношение этих периодов (увеличение товариществ на 55% и количества членов на 40%) указывает на значительный рост сельхозкооперации в Туркмении.

Этот рост характеризуется стихийным стремлением дехканства организоваться для получения кредитной и проч. поддержки по различным линиям своего хозяйства

Все же, отчасти не изжитые факторы в условиях туркменской действительности, на которые указывалось в вступительной части,—отчасти последствия этих причин,—затрудняли планомерную работу по кооперированию с быстрыми эффектами и реальными достижениями в ближайшие периоды работы, тем более, что сельхозкооперация в Туркменистане является до некоторой степени специфической и требует более сложных форм.

Вполне ясные контуры работы наметятся, когда будет выявлена и закреплена позиция сельхозкооперации Туркменистана в хлопковой и сырьевой работе, т. е. производственно-сбытовая работа, во исполнение чего, в настоящее время идет усиленная проработка названного вопроса с соответствующими организациями, при содействии правительства и партии.

Средства низовой сети.

В отношении средств сельхозкооперативной сети в ТССР, можно сказать, что население, ввиду крайней скудности своего бюджета, не могло вложить в сельхозкооперацию достаточного количества собственных средств.

В общем итоге можно считать, что население вложило в сельхозкооперацию средств до 225.000 рублей (основной, оборотный и проч. капиталы) при ориентировочном балансе к 1 октября—руб. 1.250.000.

Остальные средства по балансу являются заемными и составляют ссуды, отпущенные по линии Сельхозбанка и Всекобанка.

Снабженческая работа в 1925 году.

Снабженческая работа Краевого Союза в 1925 году велась посредством распыления товаров широкого дехканского потребления, как через свои 12 торговых отделений, расположенных по линии ж. д. от Джебела до Душака, так и при посредстве кооперативов-распылителей низовой сети при товариществах; таких распылителей имелось: в Полторацком округе—21, Мервском—26 и Ленинском—11.

Товары в 1925 году распределялись в нижеследующем процентном соотношении: мануфактуры продано—50%, сахара—15%, силикаты—8%, хлопковые продукты—7%; остальные 20% падали на с-х. орудия, пшеницу, фураж, нефтепродукты, веревку и мешки и т. п.

Всего в 1925 году было продано вышеперечисленных товаров на сумму руб. 1.450.000.

К 1-му января 1925 года баланс Краевого Союза выражался в сумме руб. 270.000. Ориентировочный баланс к 1 января 1925 года выражается в сумме руб. 1.640.000.

Прибыль за 1925 год, ориентировочно, впредь до выявленія заключительного баланса, выражается в сумме руб. 74.290—75 коп.

Принятие на себя потребительско-снабженческих функций—Краевым Союзом в частности и низовой сетью вообще—диктовалось определенным моментом в жизни аула, ввиду отсутствия нормально налаженной товаропроводящей сети, как распылителей госторгов, так и потребкооперации и характеризовалось стихийным требованием дехкан—организовывать в ячейках распылители для снабжения их промтоварами.

Ныне, с 1 января 1926 года Краевой Союз передал свои отделения Союзу потребкооперации—Туркменбирлешику и ликвидировав, таким образом, потребторговлю, перешел на работу по чисто с/хозяйственной кооперативной линии; к этому же должны в ближайшее время подойти и низовые ячейки.

**Сбытовая работа в 1925 г.**

Сбытовая работа состояла в заготовке всевозможных видов сырья, как самостоятельно, так и на банковские средства, а также по поручению Сельскосоюза.

К заготовке сырья Краевой Союз приступил с марта мес. 1925 года, начав свои операции с весенней кампании по шерсти.

**Заготовлено сырья в 1925 году.**

| | | | | |
|---|---|---|---|---|
| Шерсти разной . . . | 22.154 | пуд. | на сумму | 182.546—20 |
| Каракуля . . . . . | 10.561 | шт. | „ „ | 80.680—60 |
| Кожсырья мелкого . . | 19.676 | шт. | „ „ | 17.037 |
| Пушнины (лисица) . . | 5.115 | шт. | „ „ | 20.877 |
| Кишек . . . . . | 4.812 | шт. | „ „ | 2.088 |

Всего на сумму руб. 303.228—80

Заготовка производилась, главным образом, через низовые кооперативные ячейки на принципах кооперативного сбыта, т. е. сдатчики — дехкане получили 50% чистой прибыли, чем и отличается работа с-х. кооперации от госзаготовителей, которые работали при посредстве комиссионеров.

Ориентировочный план сырьевых заготовок Краевого Союза в 1926 г. определен в сумме руб. 1.415.000; сырье будет заготовляться, главным образом, для Сельскосоюза (каракуль, шерсть) и Кожсиндиката (мелкое и крупное кожсырье).

В среднем Краевой Союз предполагает охватить в 1926 году 33% сырьевой емкости рынка ТССР. В дальнейшем охват рынка будет постепенно увеличиваться.

**Производственная работа в 1925 г.**

Из производственных операций Краевой Союз подошел пока, к виноделию. 15 марта 1925 года было приступлено к оборудованию винного завода. Оборудование завода и закупка инвентаря (главным образом, бочек) выразилось в сумме 60.000 руб. Финансирование этой работы производилось Сельхозбанком.

Продукция минувшего года должна была выразиться в количестве 50.000 ведер вина, но ввиду неблагоприятной конъюнктуры бывшего виноградного сезона, заготовлено лишь около 23.000 ведер вина; приблизительно 25% сладкого и 75% сухого.

Вино—лучшего качества, высокоградусное—будет реализоваться ниже расценки, как частных фирм в Полторацке, так и завода „Турквино". Полученной прибылью предполагается погасить затраты на оборудование завода—10.000 руб. и отчислить 10% на амортизацию.

В предстоящий сезон предполагается расширить продукцию завода и заготовить до 60.000 ведер вина.

Попутно намечается вовлечение в работу по сбыту винограда дехкан—виноградарей через свои товарищества с участием и в прибылях, что, безусловно, даст толчок к развитию этой отрасли в Туркменистане.

**Агрикультурная работа в 1925 г.**

Краевой Союз, занятый в 1925 году серьезной организационной работой, не обладая в достаточной степени собственными средствами и отсутствием соответствующих сельхозкредитований—не мог развить в должной степени агрикультурную работу.

В 1925 году функционировали показательные участки по хлопку при Кара-Калинском и Геок-Тепинском с-х. товариществах и показательный плодово-тутовый питомник при Бахардинском с-х. товариществе; всего около 23 десятин. Кроме этого имелись показательные участки по хлопку и зерновым культурам в Теджене и Серахсе, но, ввиду безводия в истекшем году, они сильно пострадали.

Все же дехкане проявляли значительный интерес к работе показательных участков.

**Работа в 1926 г.**

В 1926 году предполагается значительно усилить агрикультурную работу в тесной увязке с органами Наркомзема. Будет уделено особое внимание тракторизации, посредством использования 32 тракторов в низовой сети, которые должны поступить в распоряжение Краевого Союза, вместе с имеющимися уже 22 тракторами. Затем будут организованы машинопрокатные и зерноочистительные пункты, плодовые и тутовые питомники для поднятия шелководства, небольшие показательные червоводни при с-х. товариществах. и в ближайшее время будет приступлено к оборудованию гренажного заведения при Багирском с-х. товариществе для снабжения дехкан шелковичной греной по минимальной цене. В связи с этими начинаниями будут выпущены соответствующие брошюры—руководства на туркменском языке.

В отношении всех вышеназванных мероприятий разработан оперативно-финансовый план Краевого Союза на 1926 год.

**Хлопковая работа.**

Работа по хлопку в истекшем 1925 году прошла почти полностью через сельхозкооперацию, причем с/хозтоварищества выполняли в отношении Хлопкома посреднические функции, ручаясь за своих членов-посевщиков, получая за это 5½ коп. с пуда.

Всего участвовало в кампании 70.092 посевщика.

В настоящее время хлопковую кампанию за 1925 год можно считать законченной, причем недобор авансов, выданных дехканам Хлопкомом на посев хлопка, выражается на 1 февраля в сумме 272.000 рублей при возврате авансов в сумме 2.585.000 рублей; недобор авансов произошел, главным образом, ввиду тяжелых условий истекшего года (засуха). Задачей Краевого Союза в настоящем году является:

а) вовлечение низовых ячеек в более активную работу по хлопку, посредством перевода наиболее окрепших первичных ячеек 1-го класса (посредническая работа) во II-ой класс (контрагентская) и в III-й (работа скупунктов);

б) создание более рентабельных условий работы по хлопку для низовых ячеек, чем в прошлый сезон, ввиду того, что товарищества не всегда могли покрыть получаемым комиссионным вознаграждением от Хлопкома свои расходы по проведению хлопкампании.

**Работа инструкторского аппарата Кре сельсоюза.**

Состав инструкторского аппарата Краевого Союзм в 1925 году отличался текучестью и вообще недостаточностью для полного обслуживания всей сети. Все же инструктажеабыла проделана значительная работа по выявлению сети, организации новых товариществ и обследованию вновь присоединенных округов (Ленинск, Керки, Ташауз).

Вступая во 2-ой год своего существования Краевой Союз ставит одной из важных задач необходимый подбор инструкторского аппарата и планомерную работу по строго разработанному плану.

**Заключение.**

Анализируя работу сельхозкооперации Туркменистана за 1925 год нельзя не усмотреть наличия ряда неблагоприятных обстоятельств, в условиях которых Краевому центру пришлось выполнять программу строительства сельхозкооперации в молодой республике.

С другой стороны, нельзя не отрицать, что сельхозкооперация сумела уже подойти к дехкану-землеробу и скотоводу, и своей работой дает им стимулы, служащие к улучшению его хозяйства.

В своей дальнейшей работе сельхозкооперация, использовав уже имеющийся опыт, в полной мере должна внедриться в глубину дехканских масс и, при поддержке правительства и партии, выполнить те важные задачи, которые предъявляются к ней в общей системе строительства народного хозяйства.

# Потребкооперация.

**История возникновения потребкооперации в Туркмении.**

Возникновение потребительской кооперации в бывш. Туркменской области можно считать в 1894 г. На общем собрании военно-служащих бывш. 1-й Закаспийской стрелковой бригады 20/VIII—1894 г. было постановлено организовать свой кооператив. С утверждением в ноябре месяце того же года устава, кооператив приступил к работе и существовал до 1917 г. закончив свою работу приобретением 3-х крупных зданий для магазинов и складов с обстановкой на сумму 50.580 руб.

**Первые рабкоопы.**

В период времени 1900—1914 г.г. было организовано в Кизил-Арвате О-во Потребителей, обслуживавшее, главным образом, железнодорожных служащих и рабочих, которое просуществовало до 1919 г., а также два О-ва Потребителей в г. Полторацке, одно из них—по об'единению служащих и рабочих Ср.-Аз. ж. д. с числом пайщиков до 3.000 челов. и другое—по об'единению городских рабочих и служащих с числом пайщиков до 2.000. чел. Организованные в гор. Полторацке О-ва Потребителей проработали: 1-ое Общество—всего 2 года, а второе—1 год. Прекратили они свое существование благодаря отсутствию опыта по кооперативному строительству у избранных Правлений и главное—благодаря незнанию торгового дела.

**Потребкооперация во время войны.**

В 1914 г. в гор. Полторацке вновь было организовано О-во Потребителей „Самопомощь“ с 4.000 членами пайщиков. Во время империалистической войны, когда усилилась спекулятивная работа частного рынка,—тяга к кооперации настолько увеличилась, что за время с 1914 года по 1916 г. в городе Полторацке создалось 14 кооперативов и в других городах бывш. Туркменской области—18, а всего насчитывалось до 32 кооперативов.

Такое широкое и быстрое развитие потребительской кооперации в бывшей Туркменской области потребовало создания своего кооперативного центра. Ввиду этого в 1916 году было созвано собрание правлений всех кооперативов гор. Полторацка и других городов области, на котором и было создано областное об'единение под наименованием „Союз кооперативов Закаспийской области“.

**Реорганизация.**

Этот областной кооперативный центр существовал по 1-ое января 1919 года, т. е. до момента реорганизации всей потребительской кооперации в рабочие кооперативы. Во всех городах области были созданы уездно-городские отделения туркменского центрального рабочего кооператива, работа коих заключалась лишь в распределении продуктов и товаров Наркомпрода, получаемых для бесплатного снабжения трудящихся групп.

**Потребкооперация и аул.**

Вся эта кооперативная жизнь потребительского характера дальше городов не шла и коренное население о ней ничего не знало. Затяжной характер империалистической войны и пере-

стройка почти всей промышленности для работы на оборону сократили производство товаров, необходимых для обслуживания потребителя, а также резкое колебание денежной валюты, выводили из строя один за другим кооперативы. Октябрьская революция, изменившая систему ведения государственного хозяйства в отношении производства и распределения, поставила потребительскую кооперацию перед необходимостью взять на себя функции лишь распределения тех продуктов, которые отпускались органами Наркомпрода.

**Создание Облсоюза.**

С об'явлением Советской властью новой экономической политики, роль кооперации резко изменилась и кооперативная жизнь пошла по пути проникновения не только в город но и в аулы. В июле месяце 1921 года с'ездом уполномоченных Потребительских О-в был создан туркменский областной кооперативный центр—Областной Союз Потребительских О-в или сокращенно „Облсоюз". По всей территории области было организовано 32 единых Потребительских О-ва или сокращенно ЕПО. В каждом уезде, кроме Полторацкого, были образованы районные отделения Облсоюза, руководящие работой всех ЕПО своих уездов К работе приступили Облсоюз, его райотделения и ЕПО исключительно почти на средства государства, выраженные в товарах полученных от органов Наркомпрода на сумму около 34.000 золотых рублей. Чисто кооперативные средства вступительные и членские взносы—если и поступали, то в самом незначительном количестве. Работая исключительно на государственные средства и выполняя строго государственные задания ясно, что обслуживание потребителей отошло на второе место. Отсутствие средств, главное в аульных ЕПО, привело к тому, что часть из них прекратила свое существование.

В феврале месяце 1922 года по настоянию туркестанского краевого кооперативного центра—Турксоюза, было из'ято из ведения Облсоюза Мервское Райотделение с ценностями выражавшимися в пшеничных единицах до 46.751 п Это обстоятельство не могло, конечно, не отразиться отрицательно на всей кооперативной жизни бывшей Туркменской области. В общем, деятельность туркменской потребкооперации в 1922 и 1923 г.г. протекала при весьма неблагоприятных условиях.

Облсоюз на 1 января 1924 г. об'единял 15 потребкооперативов, из коих 1 Центральный Рабочий Кооператив и 14 ЕПО, с общим количеством членов пайщиков 10.683 чел, из них европейцев 3.024 человека и коренного населения 7.659 человек. В дальнейшем, т. е. в 1924 г. в связи с государственной депрессией по понижению стоимости товаров, резким падением денежных знаков, поступлением из Москвы неудачно закупленных товаров, финансовое состояние Облсоюза станозилось затруднительным и в оплате вексельных обязательств стали происходить перебои. В то же время в ЦК КП(б)Т был поднят вопрос о ликвидации всех Облсоюзов по Туркестанской республике и когда этот вопрос был предрешен в положительном смысле, то получение кредитов стало почти невозможным.

**Деятельность Полторацкой к-ры Центросоюза.**

Сложившиеся обстоятельства заставили созвать на 15 апреля 1924 года чрезвычайный областной с'езд уполномоченных Потребительских О-в, который и постановил ликвидировать Туркменский Облсоюз, передав его функции по обслуживанию низовой сети—полторацкой к-ре Центросоюза.

С переходом низовых потребкооперативов бывш. Туркменской Области под руководством полторацкой к-ры Центросоюза, естественно, потребовалось приспособить деятельность последней к союзной форме, т. е. создание организационно-инструкторского отдела и изменение методов работы вообще. Когда такая перестройка была произведена, в основу работы по периферии было положено не расширение кооп.сети, а закрепление и приведение ее в порядок, в связи с переходом на добровольное членство. На 1-е октября 1924 года кооп.сеть по периферии по количественному составу осталась та же, что и была на 1 января 1924 г. с количеством членов пайщиков 12.198 человек, из них европейцев 3.400 и коренного населения 8.798.

Собственный капитал за 9 месяцев по периферии увеличился в $2^1/_2$ раза, паевой капитал увеличился в $5^1{}_2$ раз.

**Нацразмежевание и перестройка кооперации.** В связи с национальным размежеванием Средне-Азиатских Республик и созданием самостоятельной Туркменской ССР, явилась необходимость и в перестройке центра потребкооперации, т. е. организации своего республиканского союза.

**Туркменбирлешик.** Туркменский Союз или сокращенно „Туркменбирлешик", получив свое юридическое оформление на 1-м Республиканском С'езде Уполномоченных Потребительских О-в 15—18 марта 1925 г. и с утверждением Правительством Туркменской ССР устава, приступил к фактической работе с 1 марта 1925 года. Начал свою работу „Туркменбирлешик" со следующим вступительным балансом:

| АКТИВ: | | ПАССИВ: | |
|---|---|---|---|
| Ценных бумаг . . . | 181.000 | | |
| Товары на скл. . . . | 186.9 1—13 | Кредит . . . . . | 101.592—33 |
| Имущество. . . . . | 7.500 | | |
| Сооружен. и рем. . . | 7.000 | Займы . . . . . | 100.000 |
| Дебиторы . . . . . | 25 000 | | |
| Разн. лиц и учр. . . | 141—20 | Капитал . . . . . | 206 000 |
| | 407.592—33 | | 407.592—33 |

Неоднократные перестройки потребкооперации, а также и переход от К-ры Центросоюза на свой Союз „Туркменбирлешик" имели свое влияние на работу низовых организаций. Вообще потребкооперация Туркмении, переживая организационный период, подбирая соответствующих работников, улучшая постановку торгово-финансовой деятельности и переходя на действительно кооперативную работу, в прошлом 1924—25 г. далеко продвинулась вперед, как в смысле увеличения сети, членов пайщиков, так и по оборотам.

**Рост потребкооперации.** Число О-в Потребителей на 1/X—1925 г. было 27 с 106 торговыми единицами, что составляет увеличение О-в Потребителей на 65 проц.

Кроме этого увеличения сети, „Туркменбирлешиком" открыто своих филиалов 4. Количество членов пайщиков увеличилось на 70 проц., общее число их—19.670, из коих коренного населения 12.517 и европейцев 7153.

Увеличение капиталов по сети последовало: паевого на 160 проц. и основного на 190 проц., сумма паевого капитала определилась в 33.051 р. основного в 161.649 р. Торговый оборот по продаже товаров увеличился в 3 раза и достиг 5.000.000 руб.

Этот значительный рост потребкооперации об'ясняется, с одной стороны, под'емом хозяйственной жизни республики и с другой—постепенным проникновением понятия о значении кооперации вглубь дехканского населения. Показателем этого служит то, что все вновь созданные О-ва Потребителей являются исключительно аульными.

Товарность дехканского хозяйства служит экономической основой для развития потребкооперации в условиях Туркменистана.

**Влияние потребкооперации на рынок.**

Влияние потребительской кооперации на общий торговый рынок пока еще не велико; оно определяется в отдельных округах различно: в Полторацком, Мервском, Чарджуйском, еркинском—от 20 до 25 проц., в Ташауузском же не более 2 проц.

Влияние потребкооперации на рынок будет возрастать по мере укрепления торговой работы туркменбирлешика, который является главным снабжающим органом товарами аульных О-в Потребителей.

**Перспективы на 25—26 г.**

Вступая в 1925—26 хозяйственный год потребкооперация в Туркменской ССР предполагает провести свою работу по охвату рынка повсеместно до 25 проц. Торговый план по заявкам первичных организаций выразился в 8.000 000 руб. Распадается он по товарному ассортименту следующим образом: лабазные—21,9 проц., бакалейно-колониальные—34,7 проц., текстильные—21,5 проц., хозяйственные—10,4 проц., парфюмерные—1 проц., галантерейные—1,8 проц., обувные—3,8 проц., силикатные—3,2 проц., лес, краски и проч.—0,4 проц. и хивинские товары—1,3 проц.

Туркменбирлешик по своему плану выполняет заявки своих первичных организаций на означенные товары в размере 65 проц., а сумма оборота его определена в 5.266.000 руб.

Развивая свою деятельность по охвату рынка и обслуживанию членов пайщиков, перед потребкооперацией встают и другие более серьезные задачи, как сближение потребкооперативов с рабоче-дехканской массой и укрепление их оборотными средствами за счет населения.

Из приведенных выше цифр количества членов пайщиков, видно что число их увеличивается. Но это увеличение протекает медленным путем. Из числа членов в профсоюзов кооперировано не более 50 проц. Что же касается дехканского населения, то если считать по отношению количества хозяйств, процент выразится не более 5. За последнее время желание дехканского населения иметь в ауле кооперативную лавку проявляется и запросы в этом направлении поступают.

В условиях Туркменистана, при сравнительно низком культурном уровне населения, верным методом продвижения потребкооперации в аул является предварительное открытие кооперативных лавок-факторий как „Туркменбирлешиком“, так и более мощными О-вами Потребителей, вокруг которых должны вербоваться члены пайщики. Когда членов пайщиков окажется не менее 100, то эти лавки следует реорганизовать в самостоятельные О-ва Потребителей.

Однако такой способ кооперативной работы, чтобы его широко развить требует колоссальных средств и, в первую очередь, от „Туркменбирлешика“, на укрепление последнего средствами и должно быть обращено

особенное внимание. Как основой кооперативных средств являются паевые взносы, почему вопрос увеличения количества членов пайщиков и укрепления потребкооперации паевым капиталом является вопросом особой важности. Но кооперативная работа должна строиться прежде всего на добровольных началах, на материальной заинтересованности членов пайщиков, на предоставлении последним возможности выявлять широкую самодеятельность и инициативу. Нужно на деле показать рабочим и дехканам, что они будучи членами пайщиками являются действительными хозяевами своего кооператива. При такой постановке работы, естественно, все те ненормальности, которые мы наблюдаем в кооперативах, будут изжиты.

# Центральный рабочий кооператив в Полторацке.

**Район деятельности.** Основным районом, который обслуживает ЦРК, является гор. Полторацк, где общее количество населения по данным Ц. С. У. достигло 33.482 чел.

**Аппарат Церабкопа.** Общим собранием было избрано правление в составе 7 чел. и 2 кандидатов, но реальных работников, непосредственно выполнявших работу в ЦРК, был только один человек, остальные члены лишь посещали заседания правления.

С развертыванием сети торговых единиц, увеличился и аппарат для обслуживания этих предприятий; вместо 33 чел. на 1 октября 1924 г., аппарат к 1-му октября 1925 г. увеличился до 38 человек. Увеличение аппарата для обслуживания произошло, главным образом, за счет торговых предприятий, штат-же конторы (делопроизводства и бухгалтерии) несмотря на увеличение оборота более чем на 150% не только не увеличился, но даже уменьшился. Общая сумма расхода на содержание штата в 1923|24 году – 6%, в 1924/25 г.—3,7%.

Вся сумма торговых расходов выражается в следующих суммах:

| | Сумма %% к общему обороту. |
|---|---|
| Содержание правления и ревизкома | 5477,05 – 0,7% |
| Содержание служащих . . . | 26196,53 – 3% |
| Налоги и соцстрах . . . . | 17766.61 – 2,1% |
| Культпросвет и пожертвования . | 1999,82 – 0,2% |
| Прочие расходы . . . . | 16983,54—2% |
| В с е г о . . | 68423,55—8% |

**Рост количества членов.** Несмотря на очень слабую работу уполномоченных по организационной части, тяга в кооперацию имеется. На 1 октября 1924 года состояло членов 1564 чел., в течение операционного года выехало из Полторацка – 82 чел. и на 1 октября 1925 года состоит 2206 человек, из них европейцев-мужчин—1906 челов., женщин—271, коренного населения мужчин—27 человек и женщин – 2 человека.

**Рост паевого взноса.** С увеличением числа членов увеличился и паевой капитал, но рост паевого капитала шел значительно медленней, ввиду того, что при вступлении в члены, взнос допускался и допускается в рассрочку, есть члены и до настоящего времени не уплатившие полного паевого взноса. На 1 октября 1924 г. паевой капитал составлял сумму—6181 р. 30 коп., на 1 октября 1925 года сумма увеличилась до 9034 р. 82 коп.

Исходя из этой суммы паевой капитал на каждого члена составляет около 4 руб.

**Торговая деятельность.** Поставленная задача наибольшего охвата в обслуживании потребителя, посредством увеличения лавок-распределителей, выполнена в незначительных размерах, На 1 октября 24 года функционировало 7 распределителей, а в настоящее время имеется 14 распределителей. Количество торговых единиц хотя и увеличилось на 100%, но охвата населения ЦРК еще не добился.

**Заготовка товаров.** Общее собрание членов-пайщиков утвердило в плане на 1924/25 год доведение закупки товара до 1.500.000 рублей. Постоянный недостаток средств, недостаток и даже отсутствие некоторых товаров на рынке, жесткие условия кредита, сопровождавшие работу 24—25 года не способствовали установлению твердой плановой работы.

Закупка товаров по группам поставщиков представляет следующую картину:

Закуплено всего товаров на сумму—795.429 р. 56 к.=100%.

Куплено у государственных организаций на сумму—39.109 рублей. 05 к.=49%;

У кооперативных организаций—13.193 р. 26 коп.=2%;

У Центросоюза и Туркменбирлешика—329.613 руб. 29 к.=42%;

У частных лиц—61.513 р. 96 к.=7%.

**Ассортимент товаров.** Заготовку установленного по плану ассортимента, иногда по независящим от ЦРК причинам, не удавалось выполнить принудительный отпуск товаров еще у нас не изжит.

Благодаря этим явлениям оборот, намеченный по плану в размере 1.500.000 руб., выполнен фактически в сумме 854.890 р. 33 к.

Фактический ассортимент товаров за 1924—25 год виден из следующей таблицы:

| Наименование групп товаров. | Покупка | | Продажа | | Прибыль | Убыток |
|---|---|---|---|---|---|---|
| | Сумма | % к обороту | Сумма | % наценки | | |
| Оставалось товара на 1 октября 24 г. . . . . | 49963,01 | 5% | 44126,43 | 11 1/2% | — | 5836,58 |
| Хлебо хозяйственная заготовка . . . . . | 124654,16 | 15% | 116574,43 | — | — | 8079,73 |
| Артельная выпечка . , | 18548,25 | | 19272,00 | 5% | 723,75 | — |
| Товар 1-й необход. . . | 400644,50 | 42% | 430187,98 | 7% | 29843,48 | — |
| Товар одежный . . . . | 269408,66 | 28% | 314862,19 | 17% | 45452,53 | — |
| Товар хозяйственный . . | 58678,44 | 6% | 71674,57 | 22% | 12996,13 | — |
| „ прочих . . . . | 38042,11 | 4% | 48407,74 | 27% | 10365,63 | — |
| В итоге . . . | 959940,13 | 100% | 1045405 39 | — | 99381,52 | 13916,31 |
| Средняя наценка . . . | — | — | — | 9% | 85465,21 | — |

**ЦРК на хлебном рынке.** Размер производства хлебопекарни прошлого года не удовлетворял потребности какие пред'являл рынок; правлению пришлось оборудовать вторую хлебопекарню с 4-мя печами. На оборудованных 2-х пекарнях Церабкоп может выпечь хлеба 800 пуд. в сутки; таким образом, потребители всегда обеспечены хлебом.

В течение операционного года закуплено и переработано муки разных сортов—43.513 пуд. на сумму—130.377 руб.; несмотря на то, что у хлебозаготовительных органов на муку все время колебались цены в сторону повышения, Церабкоп-же держал цены на хлеб в одной цене: белый—7 коп., серый—5 коп. и черный—4 коп. за фунт и этим уровнем Церабкоп держал цены на частном рынке. Дорогая мука в покупке, непосильно высокая заработная плата рабочих-хлебопеков, низкая цена на хлеб в продаже, дали Церабкопу дефицит 10 тысяч руб. В настоящее время Церабкоп, благодаря переводу пекарен на сдельщину, изжил дефицитность и улучшил качество хлеба, так как ныне сами хлебопеки заинтересованы в качестве и в количестве выпекаемого хлеба.

# ТРАНСПОРТ

## Средне-Азиатская железная дорога.

## Пароходное сообщение на Аму-Дарье

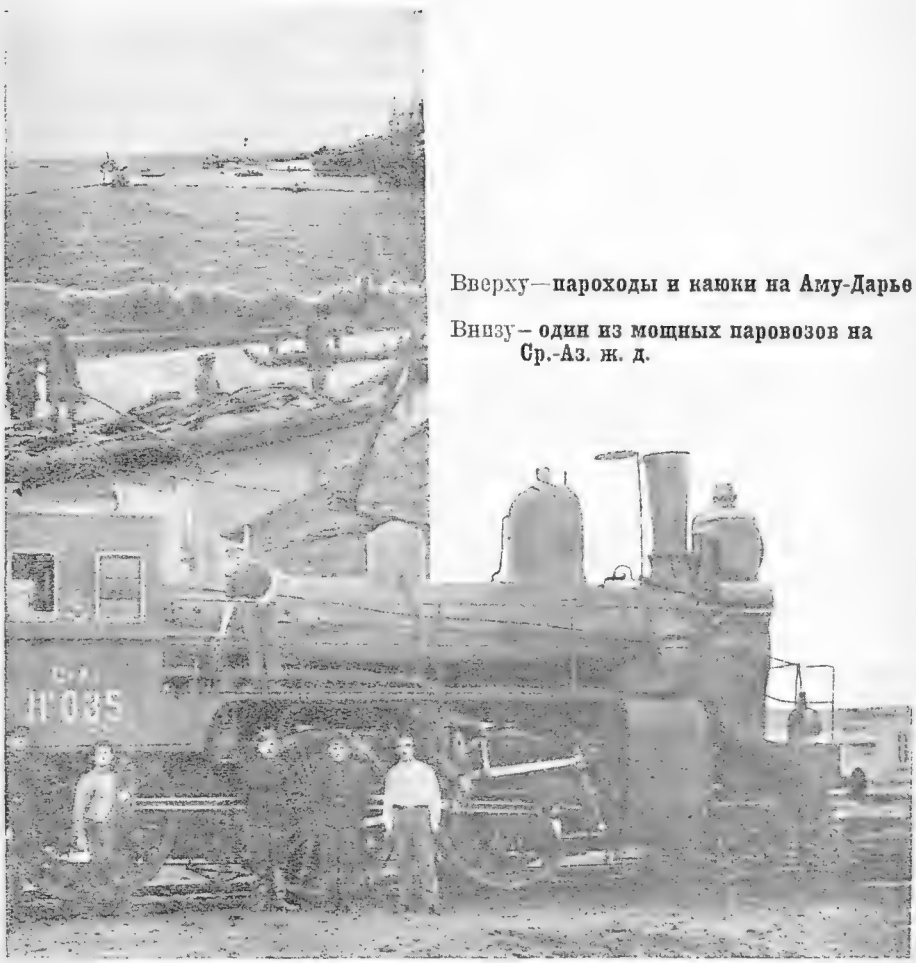

Вверху—**пароходы и каюки на Аму-Дарье.**

Внизу—**один из мощных паровозов на Ср.-Аз. ж. д.**

# Средне-Азиатская железная дорога.

**Общие сведения.** Средне-Азиатская железная дорога, имея эксплоатационную длину (с ветвями) в 3252 км., обслуживает Туркменскую и Узбекскую ССР и Джалабаладский и Ошский округа Киргизстана, насчитывающие всего до 6 миллионов душ населения.

Кроме названных республик и округов в район экономического тяготения Ср.-Аз. ж. д. входят Таджикистан, северные провинции Персии, главным образом, Хоросан, и Афганистан (районы Герата и Мазари Шарифа), а также Кашгарское даотайство Китайской республики.

Управление дороги находится в Полторацке и возглавляется Уполн. Народного Комиссара Путей Сообщения, двумя его заместителями и Начальником дороги, в непосредственном подчинении которых состоят 17 служб и самостоятельных отделов, а также военный помощник Нач. дороги и Зав. Отд. Здравоохранения, находящиеся на особых положениях.

Совещательным органом при Управлении Дороги является финансово-хозяйственное совещание; при дорожном отделе нормирования состоит совещание по научной организации и рационализации производства.

Общее наличие на I/X—1925 г. рабочих и служащих, вместе с временными, без случайно поденных,—21.088 чел. (в 1913 г., при эксплоатационной длине дороги в 2533 км., было 16.911), что на одну версту дороги дает 6,48 чел. (в 1913 6,95) и на 1 миллион пудоверст в коммерческих поездах 0,42 чел. (в 1913 г.—0,99), в том числе в Управлении дороги 1.1 84 и на линии 19.904.

**Подвижной состав.** Техническая сторона перевозок лежит на службе эксплоатации, имеющей на линии в Полторацке, Кагане, Ташкенте и Коканде свои отделения. Общий штат службы 7601 чел., станций, производящих все операции по перевозке грузов и багажа, имеется 105, станций и раз'ездов открытых для производства частичных операций—39 и казарм и будок с посадкой и высадкой пассажиров без багажа—17. Общее количество товарных вагонов равняется 7.777, в том числе платформ 1,955 и изотермических—100; всего в ремонте и ожидающих ремонта—3,503, цистерн—2,850 (в ремонте и ожидающих ремонта 1,251) и пассаж. 611; в том числе мягких 9, жестких 396, и специальных 206; ожидающих ремонта и в ремонте 292. Паровозов имеется 413; в том числе пассажирского типа 99 и товарного—314; длительный ремонт и в ожидании—92 паровоза.

**Пробег паровозов.** За первые 9 мес. 1924-25 г. общий пробег паровозов равняется 5.795.993 км., в том числе с поездами 4.469.008, что составляет 77,11% от общего пробега. Общий пробег вагонов за тот же период равняется 291.375.678 ваг. км.

**Доход от перевозок.** Количество грузов, перевезенных за указанный период в коммерческих поездах, равняется 1.309.156 тонн, при чем пробег их равняется 688.274.000 тонн-км.; пассажиров переве-

зено 3.343.448 давших 433.174.000 пас.-км. Доход от перевозки пассажиров, багажа и грузов выразился в сумме 14.430.367 руб. 59 к., а с дополнительными сборами всего поступило 16.096.458 р. 37 к.

**Готовность к перевозкам 1925-26 г.**

Сравнивая цифры довоенного времени мы видим, что **пассажирское движение уже в настоящее время достигло довоенных размеров, а в 1925-26 г. ожидается 131% его по отношению к перевозкам 1913 г.; перевозки коммерческих грузов в 1924-25 г. достигли 70% довоенных,** когда было перевезено 105 миллионов пуд. В 1925-26 г. коммерческих грузов в товарных—коммерческих—поездах, ожидается 100 миллионов пудов (1.639.344 тонн) в том числе хлопка и его продуктов до 588 тыс. тонн, хлебных грузов 246 тысяч тонн и нефтепродуктов 80 тысяч тонн; подвижным составом дорога обеспечена для перевозки как грузов, так и пассажиров.

**Ремонт подвижного состава.**

Ремонт подвижного состава, выполняемый сл. тяги, сосредоточен преимущественно в главных мастерских в Ташкенте и Кизил-Арвате и отчасти в 7-ми участковых мастерских и в оборотных депо на ст. Урсатьевская и Андижан; общее количество рабочих и служащих по сл. тяги 8121 чел.

В 1924-25 году выпущено пассажирских вагонов из капитального и среднего ремонта 48 и 107 и из срочного осмотра 317; товарных вагонов всех видов отремонтировано 3486 и паровозов: капитальным ремонтом—42 и средним—140.

Ремонт, восстановление и, частично, постройка жел. дор. пути, искусственные гражданские сооружения, водоснабжение, канализация, берего и песко-укрепительные работы и питомники песчаных насаждений в Фарабе и Джебеле, находятся в ведении сл. пути, имеющей на линии 15 участков и располагающей 5565 чел. рабочих и служащих.

На долю названной службы выпала задача как устранения общих недостатков облегченной постройки и запущенности своего хозяйства,—в целях пропуска тяжелых паровозов, обращения длинных составов и применения больших скоростей,—так и восстановления разрушенных, в период гражданской войны, Ферганской и части Бухарской жел. дор.

Особо надлежит отметить музей Ср. Аз. ж. д. располагающий, кроме исчерпывающего количества образцов песчаных растений и моделей песко-укрепительных работ, богатейшими ботаническими коллекциями, имеющими не только местный, но и всесоюзный интерес.

**Служба связи.**

Эксплоатация, содержание в исправности, ремонт и охрана устройств связи—телеграфн. и телефон, устройств для безопасности движения, устройств сильного тока, интенсивного освещения, служебной почты, метеорологических устройств и мастерских находятся в ведении сл. электротехники и связи При шестилинейных участках общий штат службы равняется 908 чел.

Главные моменты годовой эксплоатационной работы службы следующие: обмен телеграмм—157.769.690 слов, служебной почты—1.633.900 пакетов, ремонт телеграфн. и телефон. линии—3482 км., тоже проводов 12.518 км., заменено столбов 4.020, выработано электрической энергии 55.701 клвч.

**Хоз.-материальная служба.** Снабжение дороги необходимыми материалами и изделиями лежит на обязанности хозяйств. материальной службы, в ведении которой находятся главные материальные склады в Ташкенте, Красноводске и Кизил-Арвате и 8 участковых материальных складов на других наиболее крупных станциях. Штат службы и линейных агентов – 557 чел.

**Экономическая служба.** Выявление коммерческой работы дороги и размеров предстоящих перевозок, экономического состояния тяготеющих к ней районов и мероприятий, со стороны дороги, имеющих целью поднять благосостояние обслуживаемого дорогой населения и увеличить следующий за этим грузооборот и доходность дороги; рассмотрение пред'являемых к дороге претензий, вытекающих из неисправности перевозок грузов, заключение соглашений и арендных договоров, хладотранспорт и ведение вспомогательных предприятий дороги лежит на экономической службе.

**Перевозки коммерческих грузов.** Размер перевозок коммерческих грузов (в миллионах пудов) за время с 1908 по 1924/25 год, с выделением сельскохозяйственных грузов и основных видов последних, с указанием в процентах части, занимаемой сельско-хозяйственными грузами в общем грузообороте дороги, по названным годам, характеризуется следующей диаграммой.

Диаграмма № 1.

В предстоящем 1925/26 г. коммерческих грузов ожидается 100 миллионов пудов, что составит 95 проц. перевозок 1913 г. Для бесперебойного выполнения дороги предстоящих перевозок, является совершенно необходимым, чтобы все крупные хозяйственные и торговые организации и учреждения, своевременно представляли в техническо-ориентировочные совещания, при Начальнике отделения службы эксплоатации, исчерпывающие сведения о предстоящих в ближайший месяц перевозках и в Управление экономической службы те-же сведения квартальные и годовые.

**Неисправные перевозки.** Процентное отношение утрат и недостач при перевозках по дороге грузов и багажа, по отношению к общему количеству перевозок за первое полугодие 1925 г., по месяцам колеблется от 0,006 до 0,016; тоже похищенных грузов—от 0,0002 до 0,002; дорогой принимаются все меры к охране грузов и дальнейшему уменьшению случаев неисправностей по перевозкам.

**Арендная деятельность дороги.** В той же экономической службе разрабатываются проекты соглашений и договоров на: 1) подачу вагонов, 2) устройство под'ездных путей частного пользования, 3) приписку складов, 4) приписку вагонов-цистерн, 5) аренду подвижного состава, 6) аренду трубопроводов, 7) пользование водой, 8) аренду земельных участков в пределах станций, 9) аренду помещений, 10) станционных буфетов, лавок, парикмахерских и 11) аренду вагонов-ресторанов и вагонов-лавок.

Из перечисленных договоров особое значение для клиентов дороги, а отчасти и для работы самой дороги, имеют договора на устройство под'ездных путей частного пользования и подачу вагонов к складам, как значительно сокращающие расходы клиентов по перевозке грузов, при сдаче и приеме их от железной дороги, и ввиду освобождения станционных путей от части разгружаемых и загружаемых вагонов.

Всего соглашений и договоров в 1924/25 году заключено на сумму свыше 220 тыс. рублей.

**Хладотранспорт.** Понятие „хладотранспорт" обнимает не только перевозочные средства (изотермические вагоны), но и всю холодильную цепь, которая должна заключать в себе: холодильники в районе заготовок или пристанционные, искусственные ледоделательные заводы, а где возможно, по климатическим условиям, льдохранилища естественного льда, и, наконец, холодильники в местах выгрузки. При станциях с большой погрузкой скоропортящихся грузов устраиваются станции предварительного охлаждения, где в течение 3—4 часов температура груза понижается до степени, при которой возможна отправка его на дальнее расстояние.

Только при наличии такой цепи отправитель может быть вполне уверен, что его груз будет сохранен и перевезен в целости до места назначения.

НКПС предусмотрен план пятилетнего хладо-строительства по всей сети СССР и, в частности, на Ср.-Аз. жел. дор. По получении кредитов из центра в настоящем бюджетном году предполагается к постройке искусственный ледоделательный завод, льдохранилище, станция предварительного охлаждения и склад-холодильник на ст. Самарканд; во вторую очередь предполагаются сооружения на ст. Кауфманской и ст. Ходжент.

В настоящее время Ср.-Аз. дорога имеет уже в своем распоряжении подвижной ледоделательный завод, с суточной производительностью до 7 тонн льда, достаточного для ежедневной погрузки трех вагонов-ледников, вмещающих по 500 пудов свежих фруктов. Если к предстоящему сезону постройка ледоделательного завода в Самарканде не будет закончена, то будут приняты меры к пополнению проходящих вагонов-ледников льдом из местных ледзаводов; начиная от Ташкента, где у Ташкентской жел. дор. есть ледзавод, по всему пути до Москвы имеется сеть льдохранилищ, так что перевозки с охлаждением будут обеспечены уже в сезоне 1926 года.

**Вспомогательные предприяти.** На Средне-Азиатской жел. дор. открыты городские станции в следующих пунктах:

| | | |
|---|---|---|
| В гор. | Полторацке | . уг. Гоголевской и Таманской, д. № 1. |
| „ „ | Бухаре | . в Гузаре Шамсутина. |
| „ „ | Самарканде | . уг. ул. Ленина и Верещагинской, д. № 8. |
| „ „ | Коканде. | . Советская, 53. |
| „ „ | Андижане | . Александровская, д. Бабичева. |
| „ „ | Ташкенте | . Махрамская, № 30. |
| „ „ | Самаре | . Кооперативная, № 4/15. |
| „ „ | Баку | . Красноводская, 8. |
| „ „ | Москве | . бывш. Черкасский, № 7, помещение № 24. |

Кроме того, имеются отделения горстанции Коканд в Ходженте, Канибадаме, Намангане, Серово, Маргелане; Горстанц. Ташкент в старом Ташкенте, Кауфманской и Вревской; Горстанц. Полторацк - в Безмеине. С 1 января 1926 г. открываются горстанции в Керках и Термезе с отделением последней в Келифе.

В дальнейшем предполагается открытие горстанций в пунктах, где бы явится необходимость их наличия.

Задачей городских станций является приближение транспорта к населению путем предоставления учреждениям и лицам, имеющим необходимость перевозки грузов по жел. дорогам, дополнительных услуг по выполнению формальностей, сопровождающих отправление и получение от жел. дор. грузов и по приобретению пассажирских билетов и плацкарт и этим путем удешевление накладных расходов и устранение частных посредников.

Для осуществления этого городскими станциями выполняются следующие операции:

1) Предварительная (за 7 дней до отхода поезда) продажа пассажирских билетов и плацкарт и доставка таковых на дом.

2) Прием к отправлению и выдача багажа и грузов всех скоростей по документам городских станций, как на складах гор. ст., так и на складах или на дому клиентов.

3) Получение, по поручениям клиентов, багажа и грузов, прибывших в адрес линейных станций жел. дор., пристаней и портов, доставка и сдача таких грузов на складах или на дому клиентов.

4) Прием на хранение багажа и грузов до отправления по жел. дор. и прибывших по жел. дор. с выдачею складочных свидетельств.

5) Выполнение гужевых перевозок по поручениям клиентов

6) Страхование багажа и грузов.

7) Все операции по наложенным платежам.

8) Операции по переводу и выплате денег по поручениям клиентов.

9) Упаковка, обшивка и пломбировка отправляемых багажа и грузов.

10) Операции по кредитованию причитающихся жел. дор. провозных плат.

11) Выдача справок по операциям городской станции, тарифных и по условиям перевозок.

За все выполняемые городскими станциями услуги взимается комиссионная плата в минимальных размерах, так как городскими станциями преследуются цели не извлечения от своих операций только коммерческих выгод, а привлечение на дорогу груза.

Диаграмма № 2.

Прибытие и отправление грузов по Туркменистану в тысячах пудов.

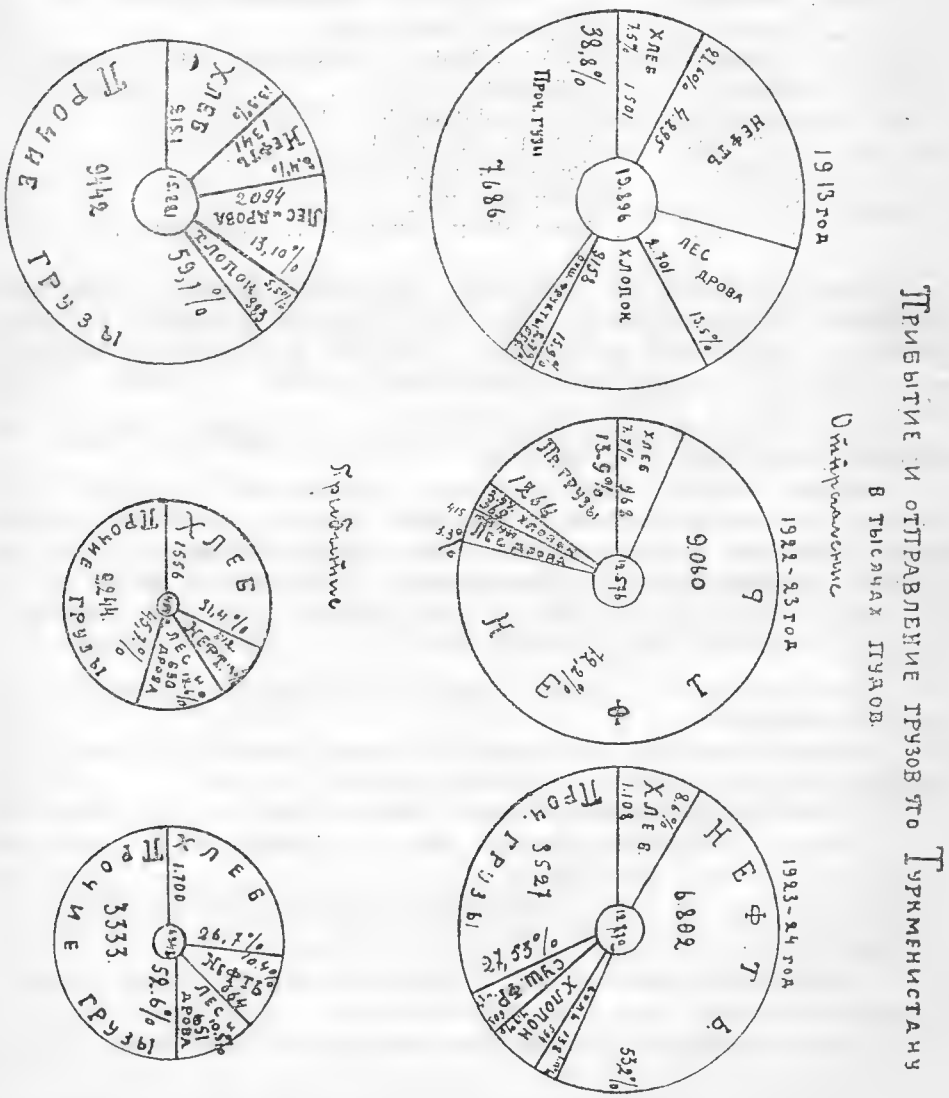

Сред.-Аз. ж. д. в пределах ТССР.

Магистраль Ср.-Аз. ж. д. пролегает в пределах ТССР от ст. Красноводск до ст.Ходжа-Давлет, протяжением 1170 клм. и имеет ветви: Красноводск I—Красноводск II—8 клм., Джебел—Молла-Кара—5 клм., Нефтедаг—Вышка—27 клм. и Мерв—Кушка—313 клм., а всего в ТССР имеется 1523 клм. жел.-дор. путей.

Кроме того, с конца 1925 года возобновлено движение по восстановленной линии Самсоново—Термез, имеющей протяжение в 216 клм., из коих 150 клм. от ст. Самсоново до ст. Балдир—исключительно проходит по Келифскому району, Керкинского округа. На своем протяжении Ср.-Аз. ж. д. имеет 72 станции, раз'езда и др. остановочных пунктов и обслуживает округа Полторацкий, Мервский, Ленинский и Керкинский.

Благодаря ряду причин, среди которых видную роль играют и природные условия ТССР, работа дороги в пределах ее составляет небольшой процент от общей работы всей дороги. Так, в 1922—23 году работа по прибытию коммерческих грузов составляла 24,9 проц. и по отправлению —41 проц. той же работы всей дороги. Главными грузами здесь являются нефть, хлеб, хлопок, лес и дрова; процентное отношение, которое они занимают по отношению к прибытию и отправлению грузов в 1913 году, в 1922—23 и 1923—24 г видно из диаграммы № 2. (См стр. 172).

В связи с энергичным развитием народного хозяйства ТССР, которое ныне наблюдается, значительно расширится и увеличится работа дороги в ее пределах, а намечающийся ряд сооружений новых путей и работы по ирригации призовут к новой жизни до сих пор пустующие земли и дадут могущественный толчок к дальнейшему развитию народного хозяйства как отдельных районов, так и всей республики.

# Пароходное сообщение на Аму-Дарье.

**Значение Аму-Дарьинского бассейна.** Аму-Дарья проходит наибольшей своей частью (942 версты) по Туркмении. На этом протяжении следует считать до 500 верст культурной полосы и 4 крупных пункта: Келиф, Керки, Ленинск и Ташауз.

Если учесть наличие богатейших хлопковых районов по реке Аму слабо развитую сеть железных дорог, то значение Аму-Дарьи, как единственной водной артерии, соединяющей Афганистан и Персию со Средне-Азиатскими республиками, станет очевидным.

**Возникновение флота.** Царское правительство, преследуя, главным образом, военные цели, учло значение Аму и в 1888 году начало строить флот. Флот был построен без учета особенностей реки Аму (мелководье) с осадкою от двух с половиною до четырех футов. В начале существовал флот военного ведомства, состоящий из шести теплоходов и 13 барж. Затем образовалось Акционерное Общество «Хива» построившее три парохода, одну баржу, теплоход и 6 барж простых. Кроме того, вырос и частновладельческий каючный флот, в количестве до 1000 каюков. Общий грузооборот всего флота достигал 4-х миллионов пудов. По конструкции своей пароходы и баржи не соответствовали местным условиям. Они были тихоходны, садились на мель, наблюдался пережог топлива. Каюки представляют из себя деревянные утюгообразные лодки, весьма хрупкие по своей конструкции, вследствие чего были довольно частые переломы их на перекатах и гибель команд Грузоподъемность каюка от—500 до 2000 пудов. Команда 12—14 человек. Двигается он вниз по реке веслами, вверх—лямками, ремнями, человеческой тягой.

Несмотря на свою допотопную конструкцию, каюк до сих пор существует и играет большую роль в грузообороте по Аму-Дарье.

**Образование Средне-Азиатского Госпароходства** За время империалистической войны и белогвардейщины флот был разрушен и Советская власть получила в наследство лишь два полуразрушенных транспортника. На развалинах их было организовано Средне-Азиатское пароходство.

**х Рабта Госпароо дства.** В 1923 году работало 4 паровых судна, 12 барж и около 400 каюков. Перевезено в 1923 году 137.899 пудов груза.

В 1924 году на Аму работало то же количество судов и было перевезено 315.083 п. и 16.565 пассажиров с 10.620 пуд. багажа.

В 1925 году эксплоатировалось 14 паровых и 8 непаровых судов грузоподъемностью 63.400 пудов и 250 каюков. Общий тоннаж равнялся приблизительно 300 тысяч пудов.

Грузооборот распределялся:

| | Вверх | Вниз | Пассажир. |
|---|---|---|---|
| Керк—Термез . . . . . | 120.000 | 70.000 | 8.000 |
| Чарджуй—Н.-Ургенч . . . . . | 110.000 | 110.000 | 4.000 |
| Н.-Ургенч—Муйнак . . . . . | 65.000 | 460.000 | 2.000 |
| Итого . . . . | 295.000 | 630.000 | 14.000 |

Из этой таблицы видно, что грузов вниз к Аральскому морю шло около 75% всего грузооборота. Отсюда следует, что это направление является наиболее интересным. При составлении плана грузооборота плановые органы учли это.

Фрахт, существующий по перевозке грузов у Госпароходства и каючников.

| Участок | Ленинск<br>Баржа-теплоход | Н.-Ургенч<br>Каюк |
|---|---|---|
| Вверх | 59 к. | 70 к. |
| Вниз | 39 к. | 55 к. |
| Участок | Н.-Ургенч | Муйнак |
| Вверх | 44 к. | 55 к. |
| Вниз | 28 к. | 45 к. |

Из этого видно, что каючники берут на 20—30% дороже Госпароходства и, тем не менее, не успевают перевести все грузы.

**Современное состояние флота.** Флот, технически непригодный для эксплоатационных работ в местных условиях—коммерчески невыгоден. Его недостатки: большая осадка, малая грузоподъемность, большой штат команды, недостаточный запас топлива на паровых судах, что ставит пароход в зависимость от буксируемой баржи или вызывает расстановку по пути следования стационнеров с запасами нефти и, наконец, неэкономичные машины судов системы «Кампаут» с локомотивными и пароходными котлами, вызывающими большой расход топлива.

В силу этих причин плавание судов по реке Аму сопровождается часто посадками на мель, потерей инвентаря, авариями и пережогом топлива, что, в общей сложности, создает обстановку, при которой правильная эксплоатация флота невозможна и коммерчески его работа явно убыточна. Кроме того, период навигации—7 месяцев - заставляет не обслуживать хлопко-очистительные заводы. Вследствие этого Госпароходство в 1925 году не довезло 271 тысячу пудов по первой линии, за недостатком тоннажа и 106.500 пудов по второй линии. В 1926 году еще больше будет недоставать тоннажа.

**Новый флот. Глиссера.** Для замены существующего флота, соответствующими местным условиям судами, Госпароходство решило в будущем построить три парохода на линию Ленинск—Ново-Ургенч и 2 баржи с грузопод'емностью 7000 пудов. Для нужд Аральского моря решено построить, начиная с 1925 по 1926 год, три теплохода. Для нижнего плесса—построить буксир. Но все эти мероприятия все же не создадут того флота какой нужен Аму-Дарьинскому бассейну, поэтому и возник проект применения глиссеров на Аму. Проект рассмотрен в Совнаркоме ТССР и уже получил разрешение, в виде отпуска средств на постройку опытного глиссера.

# НАРОДНОЕ ПРОСВЕЩЕНИЕ

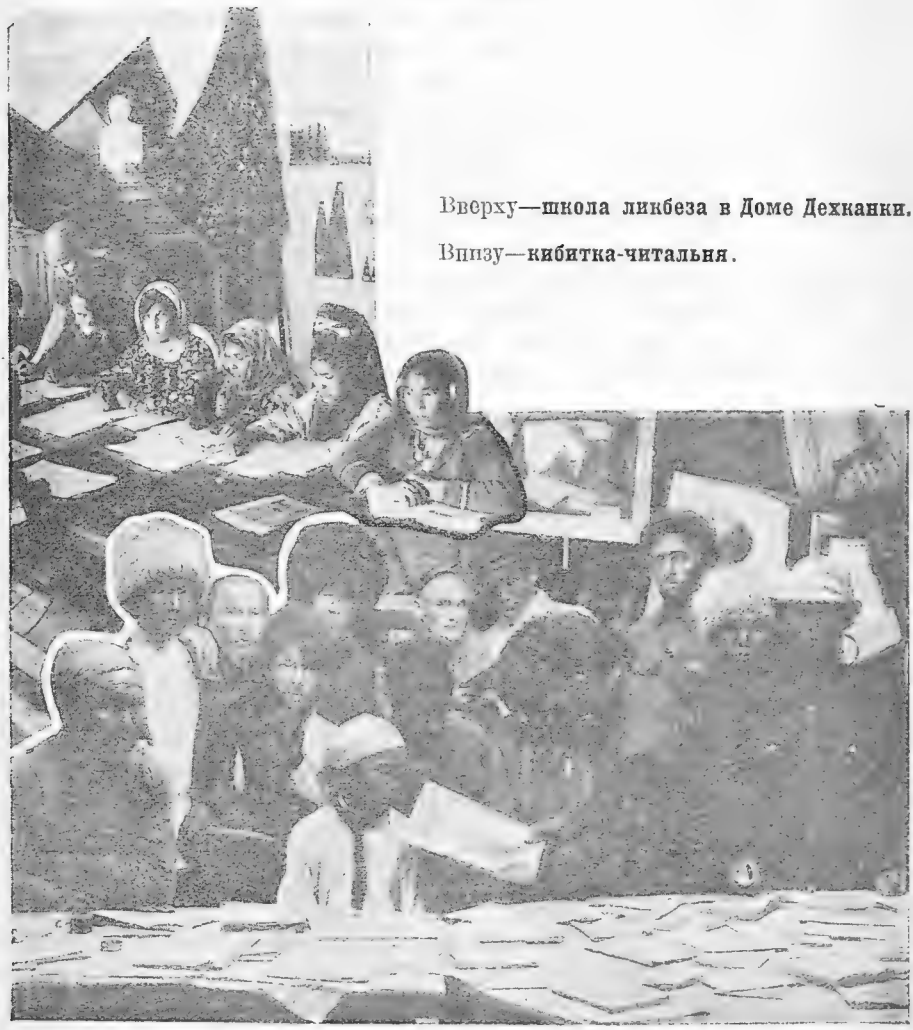

Вверху—**школа ликбеза в Доме Дехканки.**

Внизу—**кибитка-читальня.**

# Народное просвещение.

**Просвещение до революции.** До Октябрьской революции туркменский народ не имел своей национальной светской школы. В царское время царскими, ханскими и эмирскими чиновниками, владычество которых покоилось на темноте народных масс, была терпима только конфессиональная школа, так как через нее можно было им еще более укреплять свое положение. Школа новометодная, а равно и насадители ее—учителя азербейджанцы и татары—всячески притеснялись и даже угонялись из пределов области. Царское правительство, колонизируя бывш. Закаспийскую область русским населением, допускало для него развитие школьной сети до размеров минимального удовлетворения. Необходимость сношения с населением вызывала нужду в технических работниках из туркмен, что повело к открытию русско-туземных школ, через которые намечалась руссификация населения.

Но уже с 1910 года царское правительство начинает убеждаться, что русско-туземные школы имеют и обратную сторону—готовят не только руссофицированных технических работников, но дают толчок к дальнейшему образованию, и это привело к новому гонению на эти школы.

Школы русские для европейцев и русско-туземные школы для туркмен развивались неодинаково.

В 1911 году в поселках и поселениях городского типа насчитывается 17 начальных школ для русских с 28 учителями и 172 учащимися; в городах—25 школ с 184 учителями и 4032 учащимися; в этом же году русско-туземных школ имеется всего 4 при 7 учителях и 151 ученике. Особое место занимает конфессиональная школа, которая в 1911 году состоит из 389 мектебов и медрессе с 4689 ч. учащимися.

**Строительство советской школы. 22-23 уч. год.** Первые годы Советской власти во всем Туркменистане, а в частности и в бывшей Туркменской области, надо считать переходной эпохой. Гражданская война до 1920 года, басмачество и колтоманство не могли не повлиять на развитие дела народного просвещения. Только с 22/23 учебного года начинается планомерное школьное строительство, при чем главное внимание уделяется коренному населению. Сеть просветительных учреждений по сравнению с 1917 годом увеличивается ровно в 3 раза (на 200%), создаются новые виды и формы просветительной работы—школьное воспитание, политико-просветительная и внешкольная работа среди взрослого населения и т. п., отсутствовавшие до Советской власти. В этом же году закладывается прочный фундамент национальной туркменской школы,—до 4500 человек учащихся втягиваются в учреждения соцвоса, профобра и политпросвета. Создается учебник на родном языке; подготавливается учитель.

Так, на 1-е января 1923 года в бывш. Туркменской области мы имеем: городских и поселковых 24 школы, с числом учащихся в них 4324

человека, туркменских городских школ – 3 с 161 ч. учащихся, 101 туркменскую аульную школу с 2855 учащихся, школ интернатов и детдомов – 24 с числом интернов в них 1189 человек (в том числе 503 чел. туркмен) и 5 дошкольных учреждений с 210 учащимися.

Следующий 23/24 учебный год проходит под знаком укрепления имеющейся сети культурно-просветительных учреждений в области и внутреннего оформления их. От расширения школьной сети приходится отказаться в виду дефицитности местного бюджета и отказов со стороны населения принять расход по содержанию школ исключительно на свои плечи.

**Школьная сеть к нацразмежеванию.**

К моменту национально-государственного размежевания молодая Туркменская республика имеет 179 учреждений соцвоса—школ, школ-интернатов и дошкольных учреждений с числом учащихся в них 12235 человек, – в том числе 126 учреждений для туркмен с числом учащихся 3266 человек. В туркменских районах Бухары и Хорезма, где формы экономического устройства были более отсталыми, где население было более отравлено конфессиональной школой, где в первые годы Советской власти, при наличии басмачества и уродливых форм строительства, вопросы народного образования не могли найти достаточного отражения, поэтому в округах: Ленинском, Керкинском и Ташаузском мы имели только зачатки первичных учреждений соцвоса, которые насчитываются единицами. Благополучнее обстояло в Мервском и Полторацком округах: в Полторацком мы имели 81 учреждение соцвоса, в Мервском—69.

**Культурный поход в аул и кишлак.**

С момента национального государственного размежевания об'является культурный поход на аул и кишлак. К концу 24/25 года число учреждений соцвоса возрастает до 249 с числом учащихся в них 13130 человек. Сравнительно небольшой прирост числа учащихся, по сравнению с ростом учреждений, об'ясняется тем, что в большинстве случаев аульная школа работала с нагрузкой только до 50%. Наличная сеть учреждений соцвоса в отношении общего числа детей школьного возраста в республике (от 8—17 лет) охватывает лишь 6,4%, а для детей только коренного населения этот охват снижается до 3,07% в среднем колеблясь по округам: 10,1%—для Полторацкого; 6,6%—для Мервского; 1,2%—для Ленинского; 0,9—для Керкинского и 0,35%—для Ташаузского. В последних 3-х округах развитие школьной сети натолкнулось на ряд серьезных препятствий в результате чего от 50 до 70% намеченных к открытию школ открыто не было. В первых 2-х округах намеченная программа была реализована полностью. Передача всей аульной сети на госбюджет способствовала материальному укреплению последней.

Параллельно с развитием школьной аульной сети, материальным укреплением ее, подбором учителей—проводится большая работа по оформлению аульной школы, по определению места ее в системе народного образования ТССР, по улучшению внутреннего содержания ее. Аульная школа пока определяется как четырехлетка, но в ближайшие годы массовой аульной школой будет являться только двухлетка с сельско-хозяйственным уклоном.

Единая трудовая школа в Туркменистане охватывает детей в возрасте от 8—17 лет включительно, составляющих 9 последовательных групп

с годичным курсом каждая. Разделяется школа на 2 ступени: 1-я ступень для детей от 8-12 лет включительно содержит 4 возрастных группы учащихся и II-я ступень для детей от 12 до 17 лет включительно содержит пять возрастных групп учащихся. Некоторые школы I-й расширены до семи летнего (семилетки) курса, при чем последних 3 года обучения в них соответствуют первым 3-м годам обучения II-й ступени. С 25/26 учебного года 2-му концентру в школах II-й ступени придается профессиональный уклон – для школы в Полторацке—социально-экономический, в Мерве и Ленинске—кооперативный.

Обучение в школах совместное для детей обоего пола. Для аульной школы допускается исключение: в каждом районе намечено к открытию в текущем учебном году по одной женской школе. В целях вовлечения девочек-туркменок в школу, дехканам предоставляется ряд льгот от НКЗема, Хлопкома и Сельхозбанка.

**Школьные программы.** Европейские школы I-ой и II-ой ступени работают по программе ГУС'а РСФСР с некоторыми изменениями в силу местных условий и с насыщением их местным материалом. Аульные учителя вследствие более слабой подготовки перейти на комплексную систему не могут, почему для них составлена специальная программа.

**Состав учителей.** Европейские школы пополняются учителями как специально вызываемыми, так и приезжающими самостоятельно из РСФСР.

Для подготовки учителей аульной школы возобновляют свою работу курсы по подготовке педагогов. За летний период пропущено через 3-е краткосрочных курсов по основному (школьному) отделению 337 человек (в том числе 8 б/мулл) и по дошкольному отделению 65 человек.

**Дошкольное воспитание.** В тоже время, как для детей школьного возраста имелась относительно развитая сеть школ, дошкольный возраст (4-7 лет) был совершенно не охвачен социальным воспитанием. В истекшем 24/25 году всего было 5 дошкольных учреждений из которых только одно обслуживало детей коренного населения.

**Длительность учебного года.** Учебный год в школах соцвоса—в городах 9 месяцев, в аулах—7 месяцев; в городских школах с перерывами зимним и весенним, в аульных с одним зимним.

**Языки обязательные в школах.** В европейских школах и в школах нацмен введено обязательное преподавание туркменского языка с 3-го года обучения, в школах же коренного населения и в школах нацмен работающих на одном из тюркских наречий обязательно преподавание русского языка также с 3-го года обучения.

**1925/26 учеб. год.** В 1925/26 году производственным планом НКПроса количество учреждений соцвоса возрастает до 348, из них: аульных школ—237 (311 групп), школ-интернатов—32, дошкольных учреждений - 27, школ городских и поселковых—35, школ II-й ступени—7, 1 опытно-показательная школа и 3 учр. для морально-дефективных детей—с числом учащихся по этим типам учреждений 20.000 человек (из них 11.484 чел. коренного населения), что составит 10,2% общего числа

детей в возрасте 8—17 лет по республике и 6,6% в отношении охвата школою возраста детей коренного населения.

Отдельно по округам реализация НКПросом своего производственного плана на 100% усилит охват детей школьного возраста (от 8—17 л.) по Полторацкому округу—до 20,2% по Мервскому—10,6%, по Ленинскому—3,8%, по Керкинскому—3,8% и по Ташаузскому—2,0%.

**Постройка новых школ.** Нельзя обойти молчанием такой исторической важности факт в области культурного строительства каким является постройка истекшим летом 29 новых зданий для аульной районной школы в следующих пунктах:

**По Полторацкому округу:** 1. Каушут (Гинзбургский р.)—1, 2. Безмеин (Полторацкий р.)—1, 3. Бами (Кизил-Арватский р.)—1, 4. Тарта (Красноводский р.)—1 и 5. Парау (Казанджикский р.)—1.

**По Мервскому округу:** 1. Кич-Ага (Серахский р.)—1, 2. Ак-Кунгур (Тедженский р.)—1, 3. Миана (Тедженский р.)—1, 4. Векиль-Базар (Мервский р.)—1, 5. Туркмен-Кала (Байрам Алийский р.)—1, 6. Кульджа (Иолотанский р.)—1, 7. Регулятор № 16 (Б.-А. р.)—1 и 8. Сухть (Тахта-Базарский р.)—1.

**По Ленинскому округу:** 1. Сакар (ст. Чардж. р.)—1, 2. Динау (Динаусский р.)—1, 3. Саят (Саят. р.)—1, 4. Бурдалык (Бурдалыкск. р.)—1, 5, Кураиш (Кара-Бекаульский р.)—1 и 6. Дарган-Ата (Дарган-Ата р.)—1.

**По Керкинскому округу:** 1. Ак-Тепе (Халачск. р.)—1, 2. Джулам (Ходжа-Джамб р.)—1, 3. Тутлы (Кыз.-Аякского р.)—1, 4. Таш-Рабат (Таш-Рабатского р.)—1 и 5. Чаршангу (Келифского р.)—1.

**По Ташаузскому округу:** 1. Ходжа-Кумет (Тахт. р.)—1, 2. Алтмыш (Ташаузского р.)—1, 3. Джунаид (Ильаллы р.)—1, 4. Чаудур (Порсуньск. район)—1 и 5. Готашак (Куня-Ургенческ. р.)—1.

Новое строительство позволяет двинуть быстрее развитие школьной сети тогда как зачастую при наличии учителя и материальных ресурсов открытие школы становится невозможным за отсутствием хоть мало мальски пригодного помещения под школу. Только с постройкой специальных школьных помещений НКПрос сможет развернуть аульную школу до 2 и позднее—четырехлетки.

Новая школа с хорошим оборудованием и налаженной работой явится лучшим агитатором среди населения за советскую школу.

Только хорошо оборудованное просторное помещение школы при наличии культурных сил в ауле сможет сделать школу центром всей культурной общественной жизни аула.

В план работ 25/26 года Наркомпрос, в случае отпуска необходимых средств наметил постройку еще 30 новых зданий аульных школ.

Дошкольное воспитание с 5 учреждений увеличивается до 25. СПОН представлен 3-мя учреждениями (коллектор, трудовая колония для мальчиков, трудовая колония для девочек).

В план работы НКП на 25/26 год входит организация школ в кочевых районах ТССР с 1 апреля 26 года на 5—6 летних месяцев.

Аульная школа в 25/26 учебном году является значительно более вооруженной во всех отношениях, чем в истекшем году. Во многих местах школьные здания отремонтированы, заканчивается постройка 29 аульных школ. Школы за редкими исключениями снабжены картами, учебными пособиями, учебниками. Городские школы (европейские) не от-

стают в своей работе от школ РСФСР. Слабее работают школы нацмен за отсутствием в них квалифицированных преподавателей нацмен.

**Профтехническое образование.** Система профтехнического образования ТССР предусматривает подготовку необходимых работников для различных сторон советского строительства, хозяйства и промышленности. Подготовка эта идет по двум направлениям: систематическая и длительная—через типовые учреждения профобра—техникумы, инпросы, школы ФЗУи краткосрочная—через курсы по подготовке работников более низкой квалификации.

Профтехническое образование в дореволюционое время в бывш. Закаспиской области находилось в зачаточном состоянии—на всю область была лишь одна школа садоводства. С первых лет революции намечается определенный сдвиг в сторону расширения сети профтехнического образования. В результате на I/I 1923 г. мы имеем в бывш. Туркменской области 5 учр. профобра На I/XII 24 года эта цифра возрастает до 8, при чем общее число учащихся в них достигает 894 человек (в том числе туркмен 721), из них 754 в учреждениях НКП ТССР и 140 человек в проф. техн. учреждениях Средне-Азиатского масштаба. В конце 24/25 учебного года НКПрос имеет 8 учреждений профтехнического образования постоянного типа и 5 курсов для краткосрочной подготовки работников с общим числом учащихся в них 1198 чел. (из них 1092 чел. из коренного населения). По производственному плану НКП на 25/26 учебный год последний имеет более чем окрепшую сеть учреждений профобра; для сельско-хозяйственного образования, подготовки техников-агрономов средней квалификации мы имеем с.-х. техникум; для подготовки техников механиков 1-го разряда для нашей индустрии (хлопковые заводы) имеется техникум механической специальности; педагогическое образование, подготовка учителей для школ соцвоса осуществляется двумя инпросами (Ташкент, Чаоджуй) и педагогическим техникумом. Политехникум Байрам-Али с двумя отделениями—сельско-хозяйственным (полеводство, хлопководство, животноводство) и ирригационным —имеет целью подготовку высоко-квалифицированных работников (инженеров узкой специальности) по сельскому хозяйству и ирригации; подготовка в ВУЗ'ы и на непосредственную общественную работу беднейших дехкан и батраков осуществляется через раббак; школы ФЗУ в Кизил-Арвате (на транспорте) и в Байрам Али (при хлопко-очистительном заводе) имеют целью подготовку квалифицированных рабочих непосредственно для производства; подготовка работников не ниже техника для железнодорожного транспорта осуществляется техникумом путей сообщения Ср.-Аз. ж. д., при котором открыто подготовительное отделение для туркмен; подготовка низовых работников здравоохранения из среды коренного населения будет вестись через акушерско-фельдшерские курсы открываемые в ближайшие дни в Полторацке.

Перечисленными учреждениями ограничивается система плановой подготовки работников в ТССР.

Существующий под Москвой туркменский дом просвещения имеет целью подготовку туркмен юношей для ВУЗ'ов, рабфаков и техникумов в Москве.

Отсутствие работников для низовой сети НКЮ, НКФ, ЦСУ, НКВД и т. д. побуждает к организации ускоренной подготовки на кратко-

срочных курсах. В настоящее время имеются концентрированные ведомственные курсы с шестимесячным курсом обучения. Считаясь с тем, что ввиду малой подготовленности курсантов почти половина курса (3 месяца) уходит на ликвидацию неграмотности и лишь вторая половина остается для специальной подготовки—приходится эту систему краткосрочной подготовки признать неудовлетворительной.

**Подготовка аульных учителей.**

В системе ускоренной подготовки работников исключительное место занимает подготовка аульных учителей. Имея крайне ограниченное количество учителей на существующую сеть в аулах НКПрос лишен возможности расширять аульную сеть, открывать новые школы. Педагогические учебные заведения не могут выпустить в ближайшие годы необходимого количества учителей; НКПрос концентрирует свое внимание на краткосрочной подготовке аульных учителей. Организованы одногодичные педагогические подготовительные курсы при Ленинском инпросе для обслуживания учителей Ташаузского, Керкинского и Ленинского округов. Всего по учреждениям профобра в 25/26 учебном году будет охвачено 1740 человек учащихся, из них 1410 человек из коренного населения. В текущем году командировано за пределы Туркменистана в рабфаки и средние профтехнические учебные заведения 74 человека туркмен и в ВУЗ'ы 165 человек (в подавляющем большинстве европейцы и нацмен.

**Политпросвет работа.**

Система политпросвета охватывает все виды политико-просветительной работы среди взрослого населения республики и внешкольной работы. Стержнем политпросветработы является ликвидация безграмотности. Не приходится, конечно, и говорить о том, что в царское время никакой политпросветработы, а тем более ликвидации неграмотности не велось.

**Ликвидация неграмотности.**

Политпросветработа первых лет революции, и, главным образом, мероприятия в области ликвидации неграмотности носят случайный характер. Только с 24/25 учебного года НКПрос в области этой работы переходит к плановому строительству. С 49 школ ликбеза по I/I—23 г. по бывшей Туркменской области (1232 чел. учащихся) на I/XII—24 г. мы имеем уже 100 школ л/б, охватывающих до 2000 учащихся. К концу же 24-25 года число школ возрастает до 192 в которых ликвидируют неграмотность 4831 чел. По производственному плану НКП на 25/26 год НКП намерен развернуть сеть школ л/б до 298 с охватом 9430 человек из них 8260 ч. из коренного населения. В случае осуществления этого плана на все 100% школами ликвидации неграмотности будет охвачено около 2% взрослого населения в возрасте от 18—35 лет. Из общего числа неграмотных этого возраста в 400.000 человек—50.000 чел. организованного населения.

**„Общество Долой неграмотность".**

Организовавшееся в декабре 24 года общество «Долой неграмотность» к марту 25 года имеет в республике 23 ячейки с числом членов 969. К 1 мая число ячеек по республике увеличивается до 39, а число членов до 1866 человек. В Ленинском и Ташаузском округах начало развертывания работы о-ва «Долой неграмотность» можно считать с августа—сентября 1925 года.

Практическая работа о-ва намечается следующая: расширение сети ячеек о-ва «Д. Н.», перенесение центра работы в аул с охватом ячей-

ками дехканских масс, учет живых сил с привлечением их к работе как по линии агитации за ликбез, так и непосредственно в качестве ликвидаторов, учет неграмотных и охват их работниками-общественниками ликвидаторами для занятия с ними в индивидуально-групповом порядке.

Состоявшийся в августе 1925 года Всетуркменский с'езд работников ликбеза явился поворотным пунктом в сторону подхода к новым методам обучения взрослых. Возможности для этого следующие: в каждом округе имеется инструктивно-показательная школа л/б и кабинет ликвидатора; в Главполитпросвете ведется работа по изданию программ для ликпунктов и школ малограмотных и букваря, хрестоматии для взрослых, методического руководителя и газеты для взрослых.

Чтобы каждый дехкан, ликвидировавший свою неграмотность не позабыл бы своих знаний—Политпросветом наряду с работой ликбеза развивается сеть кибиток-читален, домов дехкана (дехканки), клубов, библиотек.

Кибитки-читальни создаются только с 25/26 года.

В них будут вести работу кибитчики, получившие специальную подготовку. К лету 25/26 года будут организованы по одной передвижной кибитке на округ для обслуживания кочевого населения.

**Кино-дело.** Помимо постоянно работающих кино в округах и аулах беспрерывно работает 10 кино-передвижек. В течение 25/26 г. предполагается произвести собственные с'емки картин туркменскаго быта и картин Туркмении.

**Библиотечное дело.** В Полторацке имеется Центральная библиотека, которая состоит из 5-ти следующих отделов: фундаментальная читальня со справочным отделом, абонементный, восточный, детских книг и коллектор.

Всего книг числится около 25.000 экземпляров из них 1.200 экз. на восточных языках. Непрерывно работают библиотечки—передвижки. С открытием кибиток-читален, при них создаются аульные библиотечки.

**Государственный Ученый Совет.** Поскольку в истекшем учебном году главное внимание НКП было обращено на строительство и укрепление начальной массовой школы, ГУС'у, как части (отделу) НКП, пришлось в своей работе главное внимание уделять педагогической работе. За истекший год проведена широкая программная работа, в результате чего наша аульная школа с 25—26 года перешла на строго плановую работу.

**К реформе алфавита.** В области работ по реформе алфавита, выработке орфографии и терминологии—выработан новый туркменский алфавит на основе арабского с приспособлением его к фонетике туркменского языка.

**Краеведение.** В области краеведческой работы и национальной культуры собран большой материал образцов туркменской литературы—поэзии, легенд, сказок, пословиц и загадок до 100 печатных листов. Госмузеем проведена одна краеведческая экспедиция в юго-западной части Копет-Дага с зоологической и ботанической целью. Ведутся предварительные работы по устройству ботанического сада. Произведено оборудование сельско-хозяйственного и ботанического отделов музея. На оче-

редь дня поставлен вопрос об организации в ТССР книжной палаты с научной библиотекой при музее.

В план 25—26 года ГУС'ом включено: а) проработка программ для школ л/б, школ нацмен, школ II-й ступени; б) ряд изданий учебников для аульной школы (19), для школ л/б (2) и для библиотеки аульной школы и для учителя; в) посылка экспедиций в Ташауз, Керки и Гюргено-Атрекский район в целях собирания произведений туркменского народного творчества и этнографического материала и привлечение к этой работе учительской массы и учащихся; г) ряд экскурсий в Ташаузский и Керкинский округа с целью выяснения племенного состава; этнографического и естественно-исторического обследования округов, д) организация туркменского литературного о-ва с клубом для оживления работы в области создания туркменской художественной и народной литературы.

Начавшийся культурный поход, культурное раскрепощение широких слоев Туркменистана является главной и неотложной задачей, стоящей перед Советской властью на многие годы.

# ПРОФЕССИОНАЛЬНЫЕ СОЮЗЫ

КОНСТАНТИНОВ.

# Профессиональные союзы.

**Введение.** Размежевание республик Средней Азии коснулось и профсоюзов, перед которыми была поставлена задача об'единить организованных рабочих на размежеванных территориях и обеспечить дальнейший рост своих организаций, уделив максимум внимания вовлечению в свои ряды коренного населения. Восстанавливающиеся промышленность и транспорт, рост культурного уровня рабочей массы, ее политической активности, улучшение экономического положения—создают почву для развития союзной работы.

**Рост профсоюзов.** Профессиональными союзами охвачено в настоящее время 30.157 человек. Рост членов союза идет, главным образом, за счет производственных союзов. Количество членов союзов из коренного населения около 3 000.

**Аппарат.** Из межсоюзных организаций в настоящее время имеется: Туркменский Совет Профессиональных Союзов (ТСПС), с охватом непосредственно и Полторацкого округа; Мервский Окружной Совет Профсоюзов (МОСПС); Ленинский (Чарджуйский) Окружной Совет Профессиональных Союзов (ЛОСПС); Керкинский Окружной Совет Профсоюзов (КОСПС); Ташаузский Окружной Совет Профсоюзов (ТОСПС); Красноводское районное бюро профсоюзов; Кизил-Арватское районное бюро профсоюзов; Гинсбургское районное бюро профсоюзов; Тедженское районное бюро профсоюзов; Иолотанский районный секретариат профсоюзов; Байрам-Алийское районное бюро профсоюзов.

Из союзов имеют центральные правления: печатники, химики, текстили, пищевики, кожевники, швейники, строители, работники местного транспорта, рабземлес, работники комхоза, работники нарпита, рабпрос, рабис, работники медсантруд, совторгслужащие.

Металлисты имеют подрайком союза, работники народной связи—райком союза, горняки—уполномоченного ЦК союза, железнодорожники—Дорпрофсож.

**Профработа в ауле.** Профработа в ауле идет, главным образом, за счет роста организации батраков в союз рабземлес и учителей—в союз рабпрос. Организация батрачества началась только в августе с. г.

Аульных учителей вовлечено в союз до 340 человек.

Работа в ауле по причине сильной разбросанности, слабости инструкторского аппарата и неокрепшей финансовой базы развертывается медленно.

При культотделах ОСПС создаются бюро по работе в ауле (постановление конференции союзов Средней Азии 1925 года).

**Массовая работа.** Посещаемость собраний достигает в среднем 70% состава членов.

На наиболее крупных предприятиях имеются делегатские собрания.

Проведенная кампания перевыборов фабзавместкомов проходила при активном участии союзной массы.

Отмечается обновление состава низовых аппаратов в результате перевыборов на 60%

Фабзавместкомов в настоящее время – 190.

Профактив (состав фабзавместкомов, комиссий, делегатских собраний и т. п.) исчисляется в 4.753 человека, т. е. 18% всех членов. Актив из туркмен составляет 463 человека.

**Состав ТСПС, ОСПС и ЦП.** Состав ТСПС, центральных правлений и ОСПС выразился в следующих цифрах: всего 412 человек, из них туркмен—108, партийных – 259, ЛКСМТ—38, беспартийных—115, рабочих—239, служащих—124, дехкан—49.

**Кассы взаимопомощи.** Кассами взаимопомощи охвачено по Полторацкому округу 8.003 чел., по Ленинскому округу—3.064 чел. Вообще втянуто в кассы—20% всех членов союзов.

Членских взносов поступило—8.979 рублей. Возвратных ссуд было—12.828 рублей.

**Т. М. Б. И. Т.** ТМБИТ (Туркменистанское межсоюзное бюро инженеров и техников) проходит в настоящее время стадию организации.

Всего охвачено инженерно-технических сил:

| | | |
|---|---|---|
| союза | строителей . . . . . | 92 человека |
| „ | коммунальников . . . . . | 24 „ |
| „ | железнодорожников . . . . . | 126 „ |
| „ | совторгслужащих . . . . . | 24 „ |
| „ | рабземлес . . . . . | 60 „ |
| „ | текстилей . . . . . | 22 „ |
| „ | нарсвязи . . . . . | 12 „ |
| прочих | союзов . . . . . | 40 „ |

Всего в ТМБИТ входит 401 человек.

Предполагается созыв с'езда инженеров и техников.

**Работа среди женщин.** Союзами охвачено 4061 женщина. Активно из них работают 790 человек. Всеми союзами выделены профорганизаторы среди женщин. Клубами охвачено 2001 женщина.

До сего времени в союзы слабо втянута туркменская женщина.

**Коренизация.** Подготовка кадра из коренного населения рассматривается не только, как политическая проблема по подготовке пролетарского туркменского костяка, но и как хозяйственная проблема, заключающаяся в подготовке квалифицированной рабсилы для расширяющейся и вновь создающейся промышленности.

Для проведения в жизнь коренизации профаппарата и производства при ТСПС была создана комиссия по коренизации.

Подобные комиссии организуются по центральным правлениям и окружным профсоветам.

В Полторацке открыто общежитие для подростков туркмен, работающих на производстве.

Отмечается рост рабочих туркмен (особенно на транспорте и в горной промышленности).

**Тарифная работа и зарплата.** В связи с ростом нашего народного хозяйства, отмечается рост заработной платы. На производственных предприятиях рост выражается в 15%, на транспорте—26%, в группе учреждений государственного и местного бюджета в среднем на 10% и остальных кооперативных и хозрасчетных органах на 15%.

Тормозом в росте зарплаты является примитивность оборудований (например, у горняков).

При проведении системы сдельщины имеются положительные результаты как в смысле увеличения продукции, так и зарплаты. Приработок определяется от 25% (союз пищевиков) до 125% (союз железнодорожного транспорта).

Средней квалификации сдельщик на транспорте вырабатывает в месяц 72 руб. 50 коп., паровозный машинист—127 руб.

У текстилей квалифицированные—до 90-100 руб., низшие разряды —50-60 руб. У химиков (стеклозавод)—95-150 руб., у строителей—от 50 до 200 руб., у печатников—от 100 до 220 руб.

**Рынок труда.** Безработных состоит по ТССР—1640 чел., из них членов союзов—1.121 человек. В последнее время безработица значительно сократилась за счет сезонных работ и отлива крестьянства в центральные губернии Союза, откуда был наплыв прошлой весной.

Среди безработных неквалифицированных—95%, что усложняет распределение безработных и затягивает процесс использования рабсилы.

Трудовая помощь в производстве общественных работ за последние пять месяцев выразилась в 38.380 руб. 15 коп. при 22.822 человекодней.

Одновременно с госпомощью оказывается со стороны союзов денежная помощь безработным членам от 3 до 10 руб. ежемесячно.

В 8 зарегистрированных трудколлективах безработных работает 100 человек.

**Курорты и дом отдыха.** Главсоцстрахом арендовано на курортах Чимган, Джелал-Абад, Молла-Кара в истекшем сезоне для членов союзов (кроме железнодорожников) 160 человеко-сезон или 120 койко-месяц. От ЦУССтраха получено 171 человеко-сезон.

Из назначенных на курорты 649 человек послано было 26% по числу заарендованных мест.

Железнодорожники имели 373 курместа. Было послано 24% из назначенных.

В доме отдыха (Фирюза)—9 дач на 929 человек в сезон с двухнедельным пребыванием за счет Главсоцстраха и 432 человека в сезон за счет профсоюзов.

Через дом отдыха в прошлом году пропущено 1.468 человек. Всего израсходовано—49.205 руб. 55 коп.

Пособие на курорты и кумысолечение отпущено—7.077 рублей.

Заболеваемость. Процентное отношение заболеваний к общему числу застрахованных:

| | |
|---|---|
| Малярия | 3% |
| Туберкулез | 3% |
| Венериков | 1% |
| Неврастенников | 12% |
| и проч. | 10% |

Культработа. По фабзавместкомам имеются 134 культкомиссии, каковые ведут работу по ликбезу, организации и работе красных уголков, связи с клубами и проведении ликвидации профнеграмотности.

Основной задачей ставится вопрос о приспособлении системы и метода культработы к обслуживанию членов союза из коренного населения.

Клубы. По республике имеется 30 клубов с 3.489 членами.

Межсоюзных клубов—10, остальные союзные.

Индивидуальное членство проведено только в 10 клубах. Втянуто 12% союзной массы, в клубах членов партии—25%, туркмен—2% и 50% рабочих.

Укрепляется положение с выборностью правлений в клубах (рабочих входит до 40%, женщин—до 15% состава.

Открываются туркменские уголки для работы с коренным населением (ликбез, стенная газета, читальня, громкое чтение, беседы).

По Полторацку открыто 3 уголка. Втягивается туркменская молодежь для кружковой работы.

Клубная работа проводится как кружковая (имеется 48 кружков), так и массовая (постановки, вечера вопросов и ответов, агитсуды и т. п.).

Кружки приступают к комплексной работе, заменяют лекционную систему беседами.

Финансовое положение клубов недостаточно обеспеченное.

Красные уголки. Красных уголков имеется 134. Они сорганизованы при предприятиях и на производстве. Содержание их работы выражается в обслуживании членов союзов газетой и книгами, в работе по ликбезу, беседах, занятиях первичных проф. и политических кружков.

В уголках выпускаются стенные газеты.

Вовлечение в уголки коренного населения слабое.

Библиотеки. Книг по союзным библиотекам числится 31.072, подписчиков—2.679. Подбор книг улучшается.

Для квалификации библиотекарей и усиления их политподготовки имеется библиотечное об'единение.

При библиотеках создаются кружки „друзей книги“ с задачами работы с читателем и увязки работы библиотеки с клубом.

Ликбез. Неграмотных числится 3.079 человек—11% всех членов союзов. Школами охвачено 1.454 человека (74 школы), т. е. 47% общего числа неграмотных (сведения неполные).

По национальностям неграмотных:

| | | |
|---|---|---|
| Европейцев | 717 | |
| Туркмен | 1171 | |
| Узбеков | 179 | |
| Нацмен | 1012 | (преимущественно иранцы). |

Для охвата всех неграмотных необходимо 98 школ.

В деле ликбеза мобилизуется общественное влияние путем организации ячеек „ОДН".

**Печать.** Профжизнь и официальные материалы получают отражение в официозах „Туркменская Искра" и „Туркменистан". В целях пропаганды изданы на туркменском языке 2 брошюры (тираж 4000).

**Образование.** В пяти школах повышенного типа имеются 167 членов союзов, из них 8 туркмен, на двух рабфаках—43 члена союза, из них 18 туркмен.

В 3 школах ФЗУ—220 человек членов союза, из них туркмен—68 человек.

Кроме того, члены союза обучаются в учебных заведениях СССР.

**Профагитация.** Для работы профагитационного характера при ТСПС создан агитхудожественный коллектив „Синяя блуза".

**Профпропаганда.** Имеются профкружки для профактива в Красноводске, Мерве, Ленинске и Керках.

В Полторацке проводится с активом изучение текущих вопросов профдвижения.

Дополнительные проработки проводятся на туркменском языке.

Туркмены-профработники и с производства в числе 30 человек отправлены на профкурсы в Ташкент.

**Шефработа.** Шефработа ведется среди пионеров и Красной армии. Слабее дело с аулом. В последней союзы начинают проявлять инициативу.

# ОБЩЕСТВЕННЫЕ ОРГАНИЗАЦИИ

Союз кошчи.

ОДД и Деткомиссил.

Мопр.

Авиахим.

# Союз кошчи.

**Историческая справка о возникновлении союза в Туркестане.**

Начало организации союза „кошчи" относится к моменту, когда Коммунистическая партия и Советская власть определили проведение в Туркестане ряда конкретных мероприятий по осуществлению завоеваний Октябрьской революции, главным образом, в части восстановления политических и экономических прав коренных народностей Туркестана, которые попирались колониальной политикой царской власти (конец 20-го и начало 21 года).

Под влиянием стремления со стороны местного коренного населения к захвату власти на местах, дехканские организации в Туркестане нарождались под различными названиями: „Союз киргизской бедноты и батраков" в Джетысуйской области, „Союз безземельных и малоземельных дехкан и батраков", в Сыр-Дарьинской области) „Союз безземельных, малоземельных дехкан и чайрикеров", в Ферганской области и, наконец, „Союз безземельных и малоземельных дехкан", в Туркменской (Закаспийской) области.

Названные организации на их краевом с'езде были в 1921 году об'единены под общим наименованием союз „кошчи".

Основными мероприятиями, которые стояли тогда перед организациями союза „кошчи", являлась работа по уравнению прав на землю между пришлым и коренным населением в наиболее колонизированных местностях Туркестана (земреформа в Семиречьи в 1921 году и частично в других областях).

К началу 1924 года союз „кошчи" в масштабе всего Туркестана насчитывал в своих рядах до 300.000 членов.

**Союз „кошчи" в Туркменистане.**

Национальное размежевание Средней Азии (в 1924 году) повлекло за собой размежевание союза „кошчи" Туркестана, с организацией самостоятельных дехканских организаций в каждой из вновь созданных национальных республик и областей, в частности и в Туркменской С. С. Республике.

При организации союза „кошчи" в Туркменистане пришлось вести работу в крайне трудных условиях и при недостатке живых сил и при недостатке средств, взяв за основу организации существовавшие в пределах б. Туркменской области, где к моменту нацразмежевания союз «кошчи» насчитывал в своих рядах до 25.000 членов.

Особенно трудная организационная работа проведена была по оформлению в союз «кошчи» дехканских организаций, существовавших на территории б. Бухары и Хорезма (ныне Керкинский, Чарджуйский и Ташаузский округа), в значительной мере уступавших организациям союза «кошчи» своим состоянием и обслуживанием широких трудовых дехканских масс

К моменту нацразмежевания вновь созданный союз „кошчи" Туркменистана имел следующий состав членов: по Полторацкому округу—5252, по Мервскому 15.252, по Чарджуйскому—2.273, по Керкинскому—878 и по Ташаузскому—1.027.

**Деятельность союза до 1-го с'езда.**

Момент создания Туркменской республики требовал от только что оформляющихся организаций союза „кошчи“ энергичного участия в строительстве молодой республики. Главными моментами деятельности были: 1) участие в первой выборной кампании в Советы, начиная от аула и кончая центром; 2) участие в посевной кампании; 3) участие в подготовке и затем проведении земельно-водной реформы в Мервском и Полторацком округах и, наконец, 4) внутренняя непосредственно своя работа по подготовке организаций „кошчи“ к окружным конференциям и к 1-му Всетуркменскому учредительному С'езду союза „кошчи“. К моменту 1-го Учр. С'езда мы имеем организацию „кошчи“ в следующих цифрах:

| О К Р У Г А | Окружкомов | Райкомов | Волкомов | Аулячеек | Член. |
|---|---|---|---|---|---|
| Полторацкий . . . | 1 | 5 | — | 129 | 6047 |
| Мервский . . . . | 1 | 5 | — | 122 | 17693 |
| Чарджуйский . . . | 1 | 7 | — | 36 | 3123 |
| Керкинский . . . . | 1 | 7 | — | 38 | 1187 |
| Ташаузский . . . . | 1 | 5 | — | 42 | 4580 |
| В с е г о . . . | 5 | 29 | — | 267 | 32630 |

Распределение же организаций по признакам к 1-му Учр. С'езду союза было таково:

| О К Р У Г А | Национальный состав | | | | Партийцев | Комсомол. | Мужчин | Женщин | Ветраков | Дехкан | Грамотных | Неграмотных |
|---|---|---|---|---|---|---|---|---|---|---|---|---|
| | Туркмен | Узбек | Киргиз | Проч. | | | | | | | | |
| Полторацкий | 6047 | — | 115 | 295 | 281 | 135 | 5971 | 76 | 928 | 3707 | 965 | 5082 |
| Мервский | 16974 | 3 | 172 | 544 | 597 | 725 | 17549 | 144 | 1085 | 16420 | 760 | 16933 |
| Чарджуйский | 2082 | 958 | 6 | 77 | 217 | 117 | 3087 | 36 | 186 | 2683 | 446 | 2677 |
| Керкинский | 1002 | 83 | — | 2 | 76 | 88 | 1183 | 4 | 33 | 1154 | 14 | 1173 |
| Ташаузский | 2419 | 2093 | 47 | 21 | 211 | 59 | 4549 | 31 | 493 | 3911 | 124 | 4456 |
| Всего . . | 28224 | 3137 | 340 | 869 | 1382 | 1124 | 32339 | 291 | 2725 | 27895 | 2309 | 30321 |

Культурно-просветительная работа в предс'ездовский период имела следующие моменты: 1) курсы по подготовке работников „кошчи“, 2) ликбез, 3) организация Домов Дехкана и руководство ими, 4) снабжение аула газетами и литературой, 5) разверстка и вербовка учащихся в различные курсы и учебные заведения и, наконец, 6) участие в различных кампаниях.

К моменту 1-го Учр. С'езда мы имеем следующие цифры:

| Подготовлено на курсах „кошчи" работников | Имелось школ ликбеза | Обучалось в них | Имелось Домов Дехк. | Красных чайхан | Устроено постанов. (вечеров) в Центр. Доме Дехкана. | Ежедневн. среднее посещ. библ.-читальни в Центр. Доме Дехкана | Прошло больных через амбулаторию Центр. Дома Дехкана | Пропускаем. посещающ. красную чайхану при Ц-тр. Доме Дехкана (ежедневно) |
|---|---|---|---|---|---|---|---|---|
| 31 | 145 | 2407 | 3 | 18 | 16 | от 25 до 30 чел. | 1987 | 40—70 ч. |

Распространялась газета „Дейхан" в количестве 1000 экз.

**Недостатки в работе союза.**

Основными недостатками в работе и состоянии союза являлось отсутствие определенных руководящих материалов, определяющих цель, назначение и права организаций.

Лишь только сейчас центральными правительственными органами утверждены дополнительные вполне ясные положения о деле дехканской общественной взаимопомощи, как одной из основных задач союза „кошчи", разработаны и находятся в стадии окончательного утверждения: проекты устава союза „кошчи" и положения о союзе „кошчи", детально определяющие и юридически оформляющие права, цели и задачи кошчинских организаций в Туркменистане.

**Основные цели и задачи союза «кошчи» в Туркменистане вообще.**

Основные задачи союза „кошчи" в Туркменистане, как союза передовых элементов трудовой дехканской массы, определяются проектами устава союза „кошчи" и положения о союзе „кошчи" в следующем:

а) сплочение бедняцких слоев дехканского населения в целях борьбы с кулацко-байской эксплоатацией и родово-патриархальным гнетом;

б) выявление и развитие самодеятельности бедноты и середнячества в деле восстановления хозяйства и всемерного вовлечения их в советское строительство.

В порядке осуществления вышеуказанных задач союз «кошчи» практически проводит повседневно следующую работу по:

1) Сплочению всех активных честных сил для оказания всемерного содействия местным органам Советской власти в деле советизации аула и борьбы с бытовой отсталостью среди широких дехканских масс.

2) Организации совместных выступлений середняков и бедноты при проведении практических мероприятий в работе советов и кооперации, а также при выдвижении своих кандидатов в моменты выборов Советов, правлений кооперативных об'единений и т. д.

3) Отстранению от участия в местных органах власти и проявления влияния на них со стороны байско-кулацкой части аула и их приспешников, на основе организованного отвода, опираясь на положения советского правительства.

4) Организации коллективов, товариществ и артелей, а равно и более простых видов совместной дехканской работы (общественная запашка, совместная уборка урожая и т. п.).

5) Вовлечению своих членов во все виды кооперации, устанавливая с соответствующими органами наиболее льготные условия для вступления в кооперативные об'единения.

6) Организации общественно-трудовой помощи среди своих членов.

7) Постановке культурно-просветительной работы в ауле.

8) Содействию осуществлению мер помощи и льгот аульно-деревенской бедноте, представляемых Советской властью в области землеустройства, кредита, налогов, здравоохранения и просвещения.

9) Вовлечению в свои ряды и вообще в советское строительство женщин-дехканок и национальных меньшинств.

10) Внедрению в толщу кочевого населения советских законов взамен существующего обычного права, являющегося орудием угнетения бедноты в руках имеющей его верхушки.

11) Организации хозяйственной помощи кочевой бедноте при переходе ее к новым формам хозяйства или при переселении, всемерно содействуя кочевому населению в вопросах кредитования, введения улучшений в существующую технику хозяйства и т. д.

Цифровые данные об организации союза „кошчи" к 1 марта 1926 г.

| ОКРУГА | Окружкомов | Райкомов | Волкомов | Аулячеек | Всего членов | Из них туркмен | Узбек | Киргиз | Русских | Прочих | Мужчин | Женщин | Партийцев и кандидатов | Комсомольцев |
|---|---|---|---|---|---|---|---|---|---|---|---|---|---|---|
| Полторацкий . . | 1 | 5 | — | 121 | 9389 | 8679 | 3 | 252 | 201 | 254 | 9 084 | 305 | 380 | 282 |
| Мервский . . . | 1 | 5 | 1 | 122 | 18424 | 17704 | 3 | 178 | 7 | 532 | 18280 | 144 | 597 | 723 |
| Ленинский . . | 1 | 7 | — | 42 | 3745 | 2707 | 913 | 19 | — | 46 | 3692 | 53 | 277 | 120 |
| Керкинский . . | 1 | 7 | — | 47 | 1962 | 1675 | 279 | 1 | — | 7 | 1955 | 7 | 228 | 111 |
| Ташаузский . . | 1 | 5 | — | 52 | 2899 | 1466 | 1325 | 102 | | 6 | 2882 | 17 | 98 | 72 |
| Всего . | 5 | 29 | 1 | 384 | 36419 | 32231 | 2583 | 552 | 208 | 845 | 35893 | 526 | 1580 | 1308 |

Цифровые данные по части культурно-просветительной:

| ОКРУГА | Грамотных член. союза „кошчи" | Школ ликбеза | Число обуч. в них | Имеется Домов Дехкан | Красных чайхан | Кибиток-читален. | Распростр. газета „Дехкан" |
|---|---|---|---|---|---|---|---|
| Полторацкий . . | 1058 | 72 | 1302 | 2 | 11 | 14 | 180 экз. |
| Мервский . . . | 962 | 101 | 3072 | 1 | 8 | — | 220 » |
| Ленинский . . . | 606 | 17 | 92 | 1 | 4 | — | 125 » |
| Керкинский . . | 255 | 10 | 24 | 1 | 3 | — | 70 » |
| Ташаузский . | 121 | 4 | 48 | 1 | 4 | — | 80 » |
| Всего . | 3002 | 204 | 4538 | 6 | 30 | 14 | 635 экз. |

# Общество „Друзья Детей“ и Деткомиссия.

Общество „Друзья Детей“ и Центральная Деткомиссия представляют собою одно неразрывное целое. Средства ОДД, несмотря на сравнительно большое количество членов (около 10 тысяч), настолько мизерны, что оно может существовать только путем об'единения работы с Деткомиссией.

ОДД образовалось в Туркмении в июле 1924 года и к моменту национального размежевания имело 41 ячейку с 2.854 членами.

К 1 октября 1925 года в Полторацке насчитывалась уже 71 ячейка с 5.630 членами.

К февралю 1926 года по всей ТССР насчитывалось 131 ячейка с 9.130 членами, при чем в Полторацке имелись только 2250 членов.

Слабое развитие деятельности общества вызывается, с одной стороны, существованием и других обществ (как Авиахим и т. п.), а с другой тем, что все ОДД имело всего 1 платного работника. При том и членские взносы поступали весьма слабо. Достаточно сказать, что за все время в кассу ОДД поступило всего 4902 руб., из них членских взносов 3.001 руб.

Слабо пока работают и окружные Деткомиссии.

В связи со всем этим, конечно, не приходится и говорить о серьезной помощи детям со стороны О-ва. Из 4.902 р., поступивших в кассу Правления О-ва, на содержание инспектора израсходовано 1.200 рублей, на почтовые и др. расходы 400 рублей и на содержание столовой для бедных детей—3.133 р. 75 коп.

Для усиления работы ОДД с февраля 1926 года выделен самостоятельный орган для города Полторацка, в связи с чем должна усилиться работа и по городу и по республике.

Слабость ОДД компенсируется той работой, которая проводится Центральной Деткомиссией. Так, например, только в центральную кассу, работающую, главным образом, по Полторацку, с 10 февраля, т. е. с момента возникновения ее, и по 31 декабря 1925 года поступило 130.493 рубля.

За это же время израсходовано 117.157 рублей и наличными в кассе на 1 января этого года оставалось 13.335 рублей 29 копеек.

Деткомиссии имеются во всех окружных городах, за исключением Полторацка, обслуживаемого Центральной Деткомиссией. Кроме того, имеются и районные Деткомиссии—в Красноводске и Теджене. Ввиду незначительности средств ОДД и др. источников доходов, Деткомиссии все свое внимание уделяют эксплоатации таких предприятий, которые дают наибольшие результаты.

Центральная Деткомиссия фактически начала свою работу 10 февраля 1925 года. До этого момента она работала при 1 сотруднике в пределах бывшей Туркменской области.

ЦДК в настоящий момент эксплоатирует цирк, „Казино“ и несколько пивных. Затем имеются 2 магазина-торгово-комиссионный и винно-гастрономический.

Для обучения подростков из воспитанников интернатов и бывших беспризорных ремеслам созданы мастерские—переплетно-картонажная, чувячная и фейерверочная, где работают 37 подростков.

Помимо пособий, отпускавшихся интернатам на приобретение одежды, постельных и др. принадлежностей и отдельным воспитанникам для проезда на родину, выдавались средства и на оборудование детских садов и усиление питания в „Доме матери и ребенка.“

Отпущены значительные средства на ремонт зданий детского приемника, общежития подростков и бесплатной столовой.

Мервская Деткомиссия имела за год дохода—5.628 р., Тедженская районная—856 р., Керкинская (за $2^1/_2$ месяца ее существования) —895 р.

Ташаузская и Чарджуйская комиссии находятся в стадии реорганизации.

# МОПР.

Международная организация помощи революционерам—МОПР организовалась в Туркменской области в июле 1924 г.

Развив энергичную деятельность, МОПР к моменту национального размежевания представлял уже из себя крупную организацию с большим количеством ячеек и членов. К моменту созыва 1-го Всетуркменского С'езда Советов МОПР насчитывал уже в своих рядах 12.367 членов.

С этого момента МОПР реорганизуется в самостоятельную туркменскую организацию, имеющую свой Центральный Комитет и входящую во всесоюзную организацию МОПР.

МОПР начинает быстро разворачиваться, запуская свои щупальцы во все уголки молодой Туркмении.

В настоящий момент МОПР имеет уже окружные комитеты в Ташаузе, Чарджуе, Керках и Мерве. Количество ячеек возросло с 117 до 246, а число членов с 12.367 до 18.737 чел.

Подавляющее большинство членов МОПР'а—городские жители. На аульное население приходится 4% членов, причем аульных ячеек имеется 12.

Состав членов МОПР'а: мужчин—85%, членов профсоюзов—90%, партийных—18%, комсомольцев 8%, рабочих 36%, служащих—40%.

Кроме окружных комитетов имеются и районные. При дальнейшем проникновении в аульные местности число членов МОПР'а будет беспрерывно возрастать.

В течение последнего года Центральный Комитет развил большую агитационную работу, участвуя во всех проводимых местными организациями кампаниях и проводя мопровские идеи на собраниях, в коллективах, городских конференциях и путем распространения специальной литературы.

Средств собрано за этот год около 18.000 рублей, из них на членские взносы падает около 10.000 рублей.

Организационные расходы и содержание аппарата составляют сравнительно небольшую сумму, около 10% всех поступающих средств. Все остальные средства отсылаются в Центральный Комитет МОПР'а в Москву.

Принятое туркменской организацией шефство над революционерами, заключенными в тюрьмах Калькутты и Кавнпора (Индия), не дало еще реальных результатов. Подшефным отправлены 3 письма, но до сих пор ответа еще нет.

# Авиахим.

В Туркменской Сов. Соц. Республике О-во Друзей Авиационной и Химической Обороны и Промышленности СССР сокращенно именуемое „Авиахим ТССР“ организационно оформлено 1-го июля 1925 года, путем слияния однородных организаций О-ва Друзей Воздушного Флота (ОДВФ) и О-ва Друзей Химии (Доброхим).

Совет Авиахима ТССР об'единяет пять Окружных Советов: Мервский, Ленинский, Керкинский, Ташаузский; функции Полторацкого Совета несет Центральный Совет ТССР. Кроме этого, имеется четыре районных Совета Полторацкого округа и до 60 ячеек по городу Полторацку. Всего в Туркменской СС Республике насчитывается 205 ячееек с общим количеством членов 13.134 и до 50-ти авиахимуголков в большинстве при ленинских уголках.

В настоящий момент, конкретно, задачи Авиахима сводятся, в порядке их важности, к следующему:

а) Углубление пропагандистской работы в массах, проведению в их толщу авиахимских знаний и освещение роли авиации и химии в их военном и мирном применении (распространение понятной массам, но отнюдь не упрощенно-халтурной литературы, пропаганда показом, делом,—авиауголки, лекциями и деапозитивами, авиахим-кино-ленты, агит-прелеты самолетов, организация в возможно более широком масштабе борьбы с вредителями, организация показательных участков, с применением химических средств удобрения и т. п.);

б) Об'единение вокруг Авиахима всей научно-конструкторской и изобретательской мысли, путем вовлечения в работу его секций всех научных и общественных элементов, которые содействовали бы движению вперед дела авиационного и химического строительства. Оказание, в нужных случаях материальной помощи изобретателям и инструкторам. Содействие развитию научной работы, путем организации соответствующих лабораторий и кабинетов; участие в организации научных авиахим-с'ездов;

в) Оказание материальной помощи авиахим-промышленности в части их опытной и конструкторской работы и поднятие на нужную высоту как старых, так и новых отраслей производства;

г) Оказание материальной помощи научным учреждениям Красного Воздушного Флота, Военно-Химического Управления и научно-опытным авиа-химическим учреждениям;

д) Оказание содействия созданию кадров авиахим-специалистов из рядов об'единяемых Обществом членов (комплектованию авиахим ВУЗ'ов);

е) Широкому развитию авиа-спорта с вовлечением в него масс, в особенности молодежи, (проведение планерных, модельных и т. п. состязаний, поощрению рекордов и т. д.);

ж) Проведению работы по широкой популяризации всех достижений советской авиации и химии, не представляющих военной тайны, путем организации выставок внутренних перелетов, кампаний в прессе (посвящен-

ных отдельным успехам в этих областях), установки передвижных химлабораторий, проведение показательных мероприятий и инициатива в организации научных авиахим-с'ездов;

з) Установление и содействие мирному сотрудничеству советской научной мысли в области авиации и химии с научным миром заграницы и ознакомление заграницы с нашими мирными достижениями (организация международных конференций по вопросам, связанным с прогрессом авиации и химии, участие в заграничных конференциях и с'ездах, организация и участие в перелетах международного характера, содействие установлению международных воздушных путей с участием СССР и через территорию последнего, участие в заграничных выставках, состязаниях и организация экскурсий для ознакомления более интересных авиахимических производств).

# ЗЕМЕЛЬНО-ВОДНАЯ РЕФОРМА

САХАТ-МУРАДОВ.

Историческое значение реформы.

Итоги ЗВР в Полторацком округе.

---

АТАБАЕВ.

Итоги ЗВР в Мервском округе

---

Инвентаризация землеустроенных.

---

# Историческое значение реформы.

## История земельно-водных отношений ТССР.

Краткий обзор исторического развития сельского хозяйства турк. мен, показывает нам какие формы пережило сельское хозяйство ТССР Анализ состояния его в настоящее время показывает какие препятствия создаются в настоящее время в отношении земле-водопользования в ауле; какие политические и экономические причины вызвали в прошлом году решение первого партс'езда о проведении земельно-водной реформы.

Касаясь исторической части я должен указать на момент, когда туркмены были вытеснены сыпучими песками на оазисы. Здесь они должны были искать приложения своего труда; скотоводам-туркменам, жившим 150 лет тому назад, оставаться в песках уже стало невозможным. Там не было условий к развитию скотоводческого хозяйства. Поэтому перед ними встал вопрос: или умереть или искать другие оазисы.

Туркмены, гонимые сыпучими песками Кара-Кум, вышли из них и должны были добывать себе кусок хлеба путем разбоев и нападений на соседние государства—Персию, Афганистан, Бухару и Хиву. На отнятых у соседей землях они стали заниматься сельским хозяйством.

**Санашиковое право.**

Век с лишним тому назад туркмены впервые получили орошаемые земли здесь в Полторацком и Мервском округах.

Но эту землю необходимо было защищать с оружием в руках, иначе соседи могли напасть и отобрать ее, ясно, что никто добровольно не желал отдавать свою землю. И туркменам необходимо было найти такие формы земле-водопользования, которые дали бы возможность защищаться от врагов—бывших хозяев земли—и укрепить свою власть на земле.

Туркмены нашли такую форму—санашиковое право, которое дает возможность получать землю и воду лицам, умеющим с оружием в руках бороться. При таком праве, землю и воду получает та мужская часть населения, которая способна носить оружие. В то время туркмены способны были носить оружие в возрасте от 15—16 лет. Все земли и вода данного аула делились поровну пропорционально имеющейся мужской части населения, способной носить оружие. Это давало возможность всем наравне защищать только что полученные земли от нападения врагов извне.

Турецкая пословица говорит: „крепость сдается всегда изнутри".

Туркмены, на основе этой пословицы, не оставляли ни одного человека в ауле без земли, и, таким образом, заинтересовали всех одноаульцев в защите этой земли и воды.

Все равно пользовались и равно защищали свою землю и воду. Такое право было установлено в Полторацком и Мервском округах.

С течением времени постепенно начало расти население данного аула. Раз начался рост населения, то доля на каждого человека, на каждого дехкана с каждым годом уменьшалась пропорционально доле воды.

С другой стороны – наши туркмены в то время (да и частично теперь) были плохими земледельцами. Кое-как вспахав свою землю они остальное время употребляли на разбои, грабежи, нападения на соседние страны. На этих грабежах некоторые шустрые поворотливые, хитрые элементы аула сумели скопить капитал, разбогатеть.

Поскольку в некоторых группах населения данного аула получилось накопление в результате грабежей, то необходимо было приложить куда-либо этот капитал. Накопленный капитал толкал на мысль—вложить его на землю. Но этого сделать было нельзя, ибо санашиковое право не давало прав покупать землю и воду. Вложить в торговлю также не могли, поскольку ее не было. Тогда сильные капиталом сочли необходимым уничтожить санашиковое право.

**Брачное право.**

И такое право было уничтожено в первой своей части, Мужчинам, достигшим 15 лет, уже не давали землю и воду, а наделяли этим только при условии женитьбы.

Но, поскольку существовал высокий калым, жениться могли лишь те элементы, которые накопили капитал при грабежах.

Кроме того, было установлено, что на каждую жену полагается пай. И баи покупали себе несколько жен, женили несколько раз своих сыновей, чтобы только сосредоточить в своих руках как можно больше земель. Бедняки же, не имея возможности жениться, до 40 лет, оставались без воды и земли, вынуждены были итти в батраки к этим баям.

Таким образом, на некоторое время этот байский элемент нашел приложение своего капитала.

Хозяйство росло, опасность извне для этих баев уменьшалась, их капитал увеличивался все более и более, особенно после завоевания Туркмении царской властью.

Создание больших городов, проведение железной дороги, развитие хлопководства рождало в ауле туркменскую буржуазию, в руках которой сосредоточивались все большие и большие средства.

Эта туркменская буржуазия в ауле уже ломала голову над тем, куда бы вложить накопленный путем торговли в городах или каким-либо иным путем капитал, вложить так, что бы он дал как можно больше прибыли.

Туркмены в городах не жили; единственно куда можно было вложить капитал, это—земля.

Но брачное и санашиковое права все-таки не давали возможности баю вкладывать в землю весь имеющийся у него капитал, ибо самый крупный бай имел возможность жениться не больше 4—5 раз, следовательно, мог, получить только 4—5 паев Это неудовлетворяло буржуазию. Баи решили, что брачным правом много земли не накопишь, нужно искать какую-то другую форму, которая бы давала возможность сконцентрировать у себя как можно больше земельных наделов; нужно уничтожить брачное право.

**Мюльковое право.**

И брачное право начинает рушиться. Устанавливается новое так называемое мюльковое (частно-собственническое) право.

При установлении этого права бай имел возможность покупать землю и воду в собственность, которая постоянно могла переходить из поколения в поколение. При этих условиях, конечно, байский элемент начал концентрировать в своих руках большие земельные участки.

Имеющиеся источники воды и земли здесь в Туркмении увеличить быстро нельзя, между тем, население растет, и растет нужда в земле и воде, растет бедность.

Жесточайшим бичем дехканства явился непрерывно возрастающий калым.

Чтобы жениться, нужно было платить очень много денег, давать верблюдов, лошадей и т. д.

Бедняки в некоторых аулах рассуждали так:—„Лучше продам свою землю, но женюсь; наймусь к баю батраком и буду на половинных началах обрабатывать землю".

— „Лучше, умереть чем остаться без жены, без наследника".

Самой худшей вещью у туркмен считалось остаться холостяком. И бедняки, не желая оставаться холостяками, продавали свои земли баям и разорялись.

Еще крупную роль в разорении бедняков сыграло терьяко-курение. Молодые люди, накурившись терьяку, опьяненные дымом, с закружившейся головой, мечтали о лучшей жизни. На терьяк нужны были деньги и опять приходилось расплачиваться землей. Так, после установления мюлькового права, в руках байского элемента накопились большие земельные участки.

Такое положение создало на одном полюсе аула безземельных батраков, продающих за бесценок свой труд баю, а на другом полюсе—аульную буржуазию, под чьим экономическим и идеологическим влиянием находилась аульная беднота.

Вот, какое право на землю и воду мы имели в округах Полторацком и Мервском до 1-го с'езда нашей партии.

**Подготовка к земводреформе.**

Первый наш с'езд постановил провести земельно-водную реформу, чтобы ею вырвать бедняков из кабалы, из рук баев, предоставить трудовому дехканству руководство в ауле, создать условия для крепкого построения нашей большевистской партии.

Какую же подготовку Центральный Комитет партии проделал для проведения земельно-водной реформы? Какие результаты достигнуты? Как практически эту реформу мы проводили?

Центральный Комитет партии уделил этому вопросу большое внимание.

Начиная с весны прошлого года была мобилизована вся наша партийная и общественная сила,„кошчи" и профсоюзы, которые сыграли огромную роль в этом вопросе.

Мы первым долгом прошли все аулы, провели полный учет; создали комиссии для каждой волости и района.

**Реформа--толчек развитию классовой борьбы.**

Земельно-водная реформа дала толчек развитию классовой борьбы в ауле. Это подтверждают факты; вот один из них.

Председателем аульного Совета бывш. батрак.

Когда делили землю и воду, то у этого бая было 14 часов воды, около 40 танапов виноградника; по норме он должен лишиться несколько воды и около 22 танапов винограда. Но бай пришел жаловаться.

„Зачем меня лишают этого, я не могу жить при такой норме, которую вы оставили".

Мы спрашиваем:

Куда деваешь доход?

Бай говорит, что доход идет на обрезку, очистку винограда, что он держит батраков, что ему от доходов остается очень немного.

Тогда выступает бывший батрак, председьсовета, который долгое время работал у этого бая, знает все его проделки, у которого он вчера был в зависимости, был в руках.

И батрак прямо в лицо заявил баю, что все байские расчеты и доводы неправильны, что бай получает в год дохода около 25—30.000 и большую часть денег тратит на приобретение жен, меняя их каждый год.

Таким образом, батрак часто помогал нам, давал возможность выявить нам все мероприятия, которые необходимы для проведения земельно-водной реформы.

При проведении земельно-водной реформы мы установили, что те скотоводы, которые занимаются скотоводством и не принимают участия в дехканском хозяйстве—лишаются земли и воды; спекулянты, торговцы, которые пользуются чужим трудом, не принимают участие в дехканском хозяйстве также лишаются воды и земли. Получают же воду и землю батраки, бедняки, малоземельные и неимущие дехкане.

Лишаются земли и воды те дехкане, которые не живут в данном ауле и свою землю сдают в аренду; живущие на нетрудовой доход—лишаются земли и воды.

И, вот, бай нас спрашивает, почему он лишается, чем он провинился, кому он сделал зло.

И когда мы хотели приступить к раз'яснению, то раньше, чем мы успели сказать слово, выступает бедняк-дехканин и говорит баю:

Ты занимаешься в песках скотоводством, не обрабатываешь земли, тебе бог на лбу написал заниматься скотоводством и добывать там себе средства для существования. А мы живем здесь и будем обрабатывать землю.

Вот такие простые об'яснения заставляли действительно молчать баев, хотя они были-бы готовы, как писал Карл Маркс, лишиться 39 заповедей корана, лишь бы иметь землю и воду.

Трудовое дехканство было за земельно-водную реформу и активно помогало нам проворить ее.

Мы открыли путь не только к высвобождению бедняков из под влияния байства в ауле, не только для развития классовой борьбы в ауле, но и для развития самого сельского хозяйства, для поднятия его доходности.

# Земельно-водная реформа в Полторацком округе.

**Дореформенное положение.** Реформа по Полторацкому округу была проведена в следующих районах: 1) Полторацком, 2) Безмеинском, 3) Гинсбургском и 4) Кизил-Арватском. В Красноводском, Казанджикском и Атрекском районах, где земледельческое хозяйство только в зародыше, реформа не проводилась.

Всего к началу реформы было обработано земли в этих районах: орошаемой—25,551½ дес., богарной—14,363 дес.*), итого в орошаемых десятинах—28,245 десятин.

Всего в районах, подвергавшихся земельно-водной реформе—121 аул. В мюльках 56 аулов, в них земли—14,530½ дес., богары—7,746 дес., итого в орошенных единицах—15,821½ дес.

Санашиковых аулов—47, в них орошенной земли—10,823 дес., богары—5,805 дес., итого в орошенных единицах—12,090 дес.

Всего хозяйств по учету земельно-водной реформы—24,834, в том числе безземельных—3,991, малоземельных (имеющих меньше одной десятины орошенной земли)—8,971, имеющих свыше полуторы десятины—3,060.

**Мюльк и санашик.** Мюльк и санашик по районам распределяются следующим образом: Гинсбургский район — мюльковых 3 аула, хозяйств—459, общей площади орошаемой земли—672½ дес.; богары нет.

Санашиковых—20 аулов, хозяйств—2,955, орошаемой земли—5,162 дес., богары—312 дес, итого в орошенных единицах—5,214 дес.

Кизил-Арватский район: мюльковых — 26 аулов, хозяйств—4,022, всей орошенной земли—4,449 дес., богары—1,238 дес., итого в орошенных единицах—5.687 дес.

Безмеинский район—мюльковых аулов—27, хозяйств—7,808, орошенной земли—9,408 дес., богары—315 дес., итого в орошенных единицах—9.461 десятина.

Санашиковых — 15 аулов, хозяйств — 4,161, орошенной земли —, 2.715 ½дес., богары—2,681 дес., итого в орошенных единицах—3,462½ дес.

**Земли ГЗИ.** Отдельно стоят земли ГЗИ. Всего земель ГЗИ—198 дес. богары—310½ дес., итого в орошенных единицах—333 дес., поселков 13 и 249 хозяйств.

Количество воды, потребной для орошения одной десятины земли равняется от 0,33% до единицы, а всего—18½ сек. литр.

По бюджету хозяйства распределяются следующим образом: бюджет в 2½ дес. хозяйства, т. е. максимальная норма не подвергавшаяся урезке составляет 1,535 руб., бюджет 75 сот. дес. хозяйств в среднем исчисляется в 776 рублей.

*) Богара—неполивная земля. 6 дес. богары равняются одной дес. поливной земли.

**Сопротивление байства.**

В целях скрытия действительной площади земли, байство прибегло к дроблению хозяйства фиктивно распределяя ее между сыновьями, родственниками, батраками и даже женами, это—во-первых, и во-вторых, спекулянты и торговцы ради сохранения за собой земельных участков прибегали к временному закрытию лавок, временному прекращению торговли или-же передаче ее другим лицам.

До того момента пока население в целом не прониклось сознанием, что земельно-водная реформа проводится всерьез, оно полагало, что реформа 1925 года будет сорвана, как и реформа 1921—22 годов.

С фактом раздробления хозяйств было бороться чрезвычайно трудно, но после наступившего решительного перелома настроения дехканства, последнее убедилось, что земельно-водная реформа проводится прочно и всерьез.

Сами дехкане и батраки разоблачали своих баев, пытавшихся скрыть свои наделы путем раздробления. Вследствие этого скрытие земельных площадей сейчас сведено к ничтожному минимуму.

Некоторые баи оказывались особенно упорными в деле скрытия своих наделов, используя для этого свое влияние, как родоначальника и используя всю родовую и племенную связь.

Также против земельно-водной реформы байство стремилось мобилизовать все силы родового строя, все элементы патриархального быта, пытаясь дехкан связать родом, используя родовой быт, как определенную реакционную идеологию, противопоставляя Советской власти родовую организацию, стараясь прикрыть свои экономические интересы, интересами рода, колена и племени. Баи старались использовать беднейшее дехканство, малосознательное, темное, еще связанное межродовыми предрассудками.

Вначале байство имело некоторый успех, до тех пор, пока мы не развернули агитационной кампании и практически не вовлекли дехканство в проведение земельно-водной реформы.

Когда бедняки и середняки осознали определенную хозяйственную выгодность от земельно-водной реформы и когда начали получать земельные участки, они сразу были оторваны от байского влияния и баи оказались изолированными.

Таким образом, для земельно-водных комиссий создались благоприятные условия через батраков и бедняков для выявления скрытых баями площадей.

Этот факт уже сам по себе явился фактором осознания своих хозяйственных и классовых интересов батраками и середняками.

**Два лагеря в ауле.**

Сейчас в ауле образовалось два лагеря: в первом лагере бедняки, малоземельники, в союзе с основной массой середняков, во втором лагере—кучка байских элементов, затронутых земельно-водной реформой и небольшой слой середняков, захваченный байским влиянием.

Когда баи, духовенство и городская буржуазия, направлявшая байские действия, наиболее дошлая, знающая советские законы, потерпели неудачу по линии мобилизации родовых сил внутри рода в борьбе против земельно-водной реформы, они изменили линию поведения, стремясь вызвать межродовую и межплеменную вражду.

Особенную роль байство хотело придать национальному моменту, натравливая туркмен на чужеродцев и нацменьшинства (персов, курдов и т. д.).

Этот номер не прошел, ибо развернувшаяся борьба за земельно-водную реформу создала у бедняков и малоземельников подозрительность и враждебность к байским действиям, поэтому нам легко было убедить туркмен в необходимости наделения землей и водой, как чужеродцев, так и нацменьшинства, раз'ясняя беднякам и малоземельникам, получившим землю и воду, и основной массе середняков, незатронутых земельной реформой, необходимость выступить единым фронтом, независимо от принадлежности к другому роду и другой национальности, против баев, срывавших земельно-водную реформу.

Таким образом и на этом фронте нам удалось разбить байскую провокацию, вовлекая в борьбу бедняков, середняков и нацменьшинства.

По окончании земельной реформы, лишенные земли и воды, баи, перенесли свою атаку из аула в город, пытаясь воздействовать на наших советских, общественных и партийных работников, как туркмен, так и европейцев, создать среди них настроение против земельно-водной реформы, которая якобы была проведена со многими ошибками и неправильностями, несмотря на то, что районные, окружные комиссии детально рассмотрели все кассационные жалобы на деятельность аульных комиссий и по окончании этой работы Центральная Комиссия создала свою подкомиссию для просмотра обжалований на действия окружных комиссий.

Таким образом, байство уже ведет линию на раскол среди работников в оценке результатов и значения земельно-водной реформы.

Баи пустили все средства и возможности обработать каждого отдельного работника, мобилизуя для этого всех недовольных, выдвигая на руководящее место в этой борьбе исключенных в прошлом году из партии и преданных суду 3-х членов ЦК и ЦИК'а первого созыва, людей политически опытных и знающих все возможности проникновения и воздействия на отдельных работников. Баи делают ставку на всех бывших советских чиновников и работников, в процессе перевыборов выкинутых как из местных исполкомов, так и из аулячеек.

С этой целью, не имея возможности пробить брешь на месте, в Туркмении, они собирают средства для отправки их в Ташкент и Москву.

Кроме того, баи искусственно создают демонстрации, ввиде массовых подач жалоб от имени фиктивных лиц. Отдельные наши работники получали анонимные письма от якобы целого общества.

**За укрепление земвод-реформы.**

Отсюда нам совершенно ясно, что успокаиваться с земельно-водной реформой рано. Нам еще придется провести большую работу по политическому закреплению земельно-водной реформы.

Все внимание партии, Советской власти и общественных организаций, как сверху, так особенно в низовых аульных ячейках, должно быть сосредоточено, главным образом, на вопросах закрепления земельно-водной реформы и преодоления байских атак.

Мы ни на одну минуту не должны ослаблять прежнего темпа и напряженности этой работы.

В связи с этим особенно важное значение приобретает организация невовлеченных бедняков, малоземельников в союз „кошчи" и укрепление самого союза „кошчи", активными дехканами, выявившими себя в процессе земельно-водной реформы, как бывших малоземельных батраков и середняков.

Также необходимо привлечение в ряды нашей партии в аулах наиболее активно борющихся за земельно-водную реформу бедняков, батраков и наилучшей части середняков.

Помимо того, необходимо принять ряд хозяйственных, политических мер, направленных к ограждению от байского влияния незначительной части середняков, пока еще идущих за баями.

Основным вопросом также является вопрос укрепления хозяйственной мощи вновь наделенных безземельников и батраков.

**Инвентаризация.** Поэтому вопрос инвентаризации дехкан приобретает особенно важное значение, и здесь партия напряженнейшим образом должна следить за проведением инвентаризации и мы можем сказать, что в сравнительно короткий срок успели выполнить на 85% одну из наиболее тяжелых и трудных кампаний.

Специальные средства, около 3.900.000 руб., которые потребовались на инвентаризацию землеустраиваемых, мы не получили и нам пришлось маневрировать всеми средствами, которые имели внутри республики.

Несмотря на это, мы все-таки считаем, что мы огромную массу безземельников и батраков инвентаризировали, отпустив на это около миллиона рублей.

Между прочим, надо сказать, что цифра три тысячи лишенных в указанной сводке, безусловно преувеличена, так как сюда вошло много фиктивных хозяйств, раздробившихся в процессе земельно-водной реформы

Все те, которые были лишены в одном ауле, получили в другом ауле и нами принимаются меры к уточнению числа лишенных и по предварительному расчету количество лишенных будет равняться 1601 хозяйств, составляющих 6½% от общего количества хозяйств по округу.

**Деление воды.** Кяризы, земля и вода подвергались реформе на общих основаниях с повышением нормы наделения от 20 до 50% в целях поощрения разработки кяризов на покрытие добавочного расхода и содержания этого кяриза.

Мелиоративное товарищество, которое не закончило свою работу по рытью кяризов к моменту земельно-водной реформы, ей не подвергалось, оставаясь целиком членами мелиоративного товарищества. Таких товариществ насчитывается около 3-х.

Остальные-же мелиоративные товарищества подвергались земельно-водной реформе также на общих основаниях.

В порядке проведения реформы отпущены излишки воды, сверх нормы в 4 поселках Геок-Тепинской волости, 1 поселке Восточной волости, всего в 5 поселках; урезано в пользу нижестоящих аулов 330 секундолитров.

Прирезка земли проведена в 1 ауле (Багир) из земель 4 смежных аулов (Безмеин, Геокча, Ясман-Салык, Кипчак) в добровольном порядке 500 десятин.

**Перспективы увеличения орошения.** Строительными работами Водхоза—борьбой с фильтрацией, путем переустройства систем и бетонирования лотков, постройкой новых и ремонтом существующих кяризов, улавливанием силевых вод, путем устройства водохранилищ, предполагается следующее увеличение орошенных площадей и воды в с./л.:

| Г О Д | | ВОДЫ С/Л | Площадь | Увелич. на 1 хоз. | Сколько всего на 1 хозяйство |
|---|---|---|---|---|---|
| 1925—26 г. | Полторацкий округ | 3709 С/Л | 7118 д. | 0,35 | 1,61 д. |
| 1926—27 г. | „ „ | 3180 „ | 6360 „ | 0,31 | 1,94 „ |
| 1927—28 г. | „ „ | 4670 „ | 9340 „ | 0,46 | 2,40 „ |
| 1928—29 г. | „ „ | 12000 „ | 24000 „ | 1,16 | 3,56 „ |
| 1929—30 г. | „ „ | 3700 „ | 7100 „ | 0,35 | 3,91 „ |
| | | | 54.518 | | |

При этом на пятилетие потребуется на орошение новых земель, в количестве 54,518 дес., кредит в сумме 2.500.000 руб. Из 54,518 дес. на Атреке предполагается оросить 20.000 дес. в совершенно необжитом районе; использование их будет проведено путем колонизации (заселения) из других районов и заселения беженцами из Персии.

Но уже без воды Атрека мы будем иметь в случае осуществления строительного плана Окрводхоза к 28 году более 2-х десятин на хозяйство, что поставит дехканство на прочную экономическую базу хозяйствования.

Перспективы оросительные в 1925—26 году могут быть осуществлены полностью только в случае принятия на себя расхода земводреформой по следующим работам:

а) переустройство системы реки Сакиз-Яб для орошения 800 дес. (новых);

б) переустройство системы реки Казан-Чай для орошения 1200 дес.;

в) постройка донной плотины на реке Чинар для орошения 300 дес. Итого 2.300 дес.

Итоги ЗВР. Таким образом, мы в результате земельно-водной реформы имеем:

| | | |
|---|---|---|
| 1. Безземельных наделено . . . . | 3.417 | хоз.—14% |
| 2. Приравнено малоземельным . . | 6.659 | „ —26% |
| 3. Незатронуто реформой . . . . | 7.224 | „ —29% |
| 4. Не получили безземельные . . | 574 | „ —2,3% |
| 5. В порядке пересмотра жалоб районными комиссиями с утверждением окружной комиссией ЗВР постановлено утвердить в правах землеводопользования. . . . . | 320 | „ —1,4% |
| 6. Отсутствующих, но получивших в том ауле, где присутствует | 1.979 | „ —8,5% |
| 7. Урезано имеющих сверх нормы | 3.060 | „—12,3% |
| 8. Отчуждено . . . . . | 1.611 | „ —6½% |

Таким образом, активных противников земводреформы составится 6½%, в то время, как за реформу по Полторацкому округу дехканства—81,2%.

# Земельно-водная реформа в Мервском округе.

**Основные моменты.** Основными моментами земельно-водной реформы в Мервском округе явились: ликвидация дальноземелья, многоземелья и так называемого «уравнительного» распределения земель по родам, коленам (аулам) и хозяйствам, независимо от размера данного рода, количества хозяйств в каждом ауле и членов семьи в отдельном хозяйстве.

Это положение явилось следствием крупных ирригационных работ связанных с последовательным захватом водных источников, требующих большого количества труда и недоступных силам отдельных групп. Поэтому, ирригационные работы выполнялись усилиями многих родов и, по установившимся традициям, всеми родами на равных началах. В соответствии с этим, вода и земля распределялись между ними также в равных долях, не считаясь с действительными нуждами и потребностями того или иного рода.

Как логическое продолжение „межродового уравнительного распределения“, вода и земля среди населения были разделены поровну и по коленам (аулам), причем, каждое колено строило самостоятельный канал для орошения полученных им земель.

Тот же принцип «уравнительного распределения» простирается и дальше, во внутрь аула, и каждое хозяйство пользуется землей и водой также наравне со всеми остальными на общих основаниях.

Каждый род все свои земли, в зависимости от качества, степени орошения и целесообразного использования, распределил на несколько категорий, причем, каждая категория, в свою очередь, делилась между всеми коленами (аулами), входящими в состав данного рода на равных началах. В результате, каждый аул, а, следовательно, и каждое хозяйство получило земли в нескольких районах (от 3-х до 8-ми), отстоящих друг от друга на значительном расстоянии (от 5-ти до 40 верст).

**Роды Тохтамыш и Отамыш.** Мервский район населяли два рода: Тохтамыш и Отамыш, причем первый из них больше второго почти в полтора раза, тем не менее они распределили весь Мерв на 2 равные части и в порядке жеребьевки Тохтамыш получил правый берег Мургаба и Отамыш—левый.

Далее, Тохтамыш распределил все свои земли на 4 категории, а так как данный род имеет 25 колен, ставших затем аулами, то каждый аул получил земли в 4-х районах.

Отамыш – распределили все свои земли на 8 категорий и так как он имеет 24 колена, то каждое колено—аул получил земли в 8-ми районах.

По принципу „уравнительного распределения“ все аулы получили земли в равных долях, в то время, когда количество хозяйств в разных аулах было совершенно различно. Например, в роде Отамыш—аул Даш-Аяк имеет 143 хозяйства, Елун—464, Берсен—641, тем не менее они все получили земли в одинаковых долях и во всех 8-ми районах.

Такое „уравнительное распределение“ по родам и коленам, независимо от количества каждого из них, поставило большинство аулов в весьма тяжелое положение, так как многосемейные аулы быстро освоили редоставленные им участки, а в дальнейшем стали терпеть острый земельный недостаток. Поэтому, они вынуждены идти на отхожие промысла, м то время, когда рядом с ними, соседние аулы, с меньшим количеством вхозяйств, имеют значительные излишки свободной земли и воды.

**Санашик и мюльк.** Другая особенность землепользования здесь заключается в том, что землей каждый аул располагает в несколько раз больше, чем размер получаемых им водных норм. Вследствие этого, в целях получения наибольшего урожая и сбережения земель от истощения, население производит посевы путем систематического перехода из одного района в другой и ежегодного передела их между водопользователями.

Это переложное земледелие, так называемый санашик, построено также на „уравнительном распределении“ воды и земли по количеству хозяйств для посева и производства сезонных культур.

С возникновением интенсивных культур, главным образом, люцерны и хлопка, отдельные районы, в силу засева их долголетними культурами, закрепляются за хозяйственными группами на долгосрочное пользование.

Эти земли, обрабатываясь из года в год, приобрели характер индивидуально-подворных владений и называются «мюльками».

Впоследствии санашиковые земли стали использовывать исключительно для экстенсивных культур, как пшеница, ячмень и прочее, в то время, как мюльковые, целиком и полностью отводятся под посевы интенсивных культур и определяют собой основное благополучие дехканства.

В настоящее время, в общей обстановке сельского хозяйства, мюльк, как переходный этап от санашика, является наиболее распространенной и устойчивой формой землепользования.

Мюльковые земли не подлежат дальнейшему перераспределению, размер их остается постоянным, как определенный источник дохода в хозяйстве. Поэтому, население, путем затрат больших средств, возведением необходимых для хозяйства построек—усадьб, привело их в наиболее культурное состояние.

Нарастающие с течением времени новые группы дехкан наделяются одновременно во всех 4-х 8-ми районах. Они остаются в том же мюльке, несмотря на то, что новые наделы предоставляются, за недостатком земельных рессурсов, в значительно преуменьшенном размере. Вследствие этого происходит систематическое уплотнение мюльковых земель, в то время, когда санашиковые сдаются в аренду другим или вовсе пустуют.

**Арендное землепользование** Следовательно, аул оставался, рос и расширялся в одном районе, причем, как вновь возникшие, так и старые хозяйства, будучи не в состоянии обрабатывать одновременно все свои земли в различных районах за дальностью расстояния, вынуждены сдавать их в аренду выселяющимся одноаульцам, нуждающимся безземельным дехканам близлежащих других аулов, кулакам, баям и т. д.

В результате, арендное землепользование получило по Мервскому району наиболее широкое распространение; по 50% всей земельной площади обрабатывалось путем взаимной аренды или отдельными группами

дехкан одних аулов у других,—чайрикерства или арендовалось байством, создав весьма сложный переплет в земельных отношениях.

Условия и характер аренды не выгодны для обоих сторон, так как арендаторы, прежде всего, не вкладывают достаточного труда в землю, как чужую собственность, эксплоатируя ее хищническим порядком и истощая до последней степени. Затем—значительная доля урожая, полученного с арендных земель, идет хозяину земель, владеющему ими лишь по родовому праву, и труд арендатора-чайрикера оплачивается с большой натяжкой.

При этих условиях, дехканство не в состоянии интенсифицировать свое хозяйство и разводить наиболее ценные культуры, требующие длительного труда, постоянного надзора и больших средств, как садоводство, виноградарство и т. д., несмотря на чрезвычайно благоприятные климатические и почвенные условия к их возведению.

Распределение воды.

Распределение воды, а, следовательно, и земли в отдельных обществах—аулах, происходит по группам дехканских хозяйств, охватывающих собой суточный расход живого тока воды—„серкар“, который в свою очередь делится на полусуточное водопользование—„келеме“ и, наконец, распределяется на отдельные хозяйства, причем надел каждого хозяйства носит название „су“.

Су, как право на посев, составляет одновременно надел воды и земли, и являлось твердо установившейся трудовой нормой. Однако, оно предоставлялось исключительно женатым, причем размер су, не обуславливается ни количеством семьи, ни ее потребностями.

Предоставление су женатым, прежде всего способствовало поднятию калыма, ставшего, с течением времени, недоступным для беднейшего населения, а, следовательно, и лишившим его права на надел, в то время, когда состоятельные лица, покупая жен для своих малолетних детей, приобретая это право, еще более укрепляют свое хозяйство.

Это обстоятельство послужило причиной накопления большого кадра безземельных дехкан, лишенных права на землю и воду, за отсутствием средств для оплаты калыма и приобретения жены.

Экономика и административное оформление аула

были построены, таким образом, по линии рода; советские, партийные и общественные организации были созданы в том же порядке, искусственно поддерживая полностью существующий родовой строй.

В соответствии с этим дехкан вынужден мыслить и жить интересами рода, что одновременно определяло и его самосознание. Отсюда проистекают все затруднения, связанные с организацией аула и воспитанием дехкан на подлинных советских принципах, так как для восприятия и полного усвоения советских идей, не было необходимых хозяйственных предпосылок.

Поэтому, классовые тенденции несомненно затемнялись существующими родовыми отношениями.

Итак, основными причинами, препятствующими развитию сельского хозяйства в Мервском районе, явились:

Уравнительное распределение земли и воды по родам и коленам, несоответствующее потребностям отдельных хозяйственных об'единений, возникших на почве родового строя; чрезмерная раздробленность земельных участков отдельных аулов, определяющая собой многоземелье

и дальноземелье; брачное право на су; эксплоатация малоземельных и безземельных дехкан крупными земельными собственниками.

В соответствии с этим, основной целью земельной реформы было:

Установление межаульного равенства, путем ликвидации родовых земель; ликвидация дальноземелья и многоземелья, путем концентрации земельных наделов каждого отдельного хозяйства в одном месте; установление трудовой нормы в соответствии с количеством семьи в каждом хозяйстве с отменой брачного права на су; ликвидация нетрудовых хозяйств, путем урезки их до пределов трудовой нормы или лишение права на землю тех, кто лично сам не занимается земледелием и т. д.

Из всех указанных моментов центральным вопросом является ликвидация дальноземелья и многоземелья и концентрация земельных наделов каждого отдельного хозяйства в одном месте.

Благополучное разрешение данного вопроса было неизбежно связано с переселением дехкан на новые земли (санашиковые), где имелись значительные фонды, что одновременно разряжало земельную тесноту в мюльках, в противном случае земельная реформа не могла привести к укреплению и расширению хозяйства.

**Для обеспечения успеха**

В данном деле, необходимо было, прежде всего, разрубить тот родовой узел, который завязывался здесь веками.

Поэтому, в порядке особого постановления было об'явлено, что все арендуемые земли переходят в постоянное трудовое пользование тех, кто их непосредственно обрабатывает в данное время, укрепив, тем самым, положение арендаторов, (чайрикеров), которое до настоящего времени оставалось неустойчивым.

Каждое хозяйство имеет право на надел только в одном районе, утрачивая со дня об'явления, все свои права, присвоенные им по родовому строю на другие земли.

Каждый аул наделяет дехкан, в первую очередь, в пределах родовых земель и все излишки переходят в распоряжение окружной земельно-водной комиссии, для наделения ими безземельных дехкан других аулов.

Ни один род не вправе претендовать на владение другими землями, за исключением полученных по земельно-водной реформе.

Таким образом, родовые устои были подорваны, и всякий дехкан мог рассчитывать лишь на те земли, которые он получит в связи с земельно-водной реформой.

И перед каждым из них во всей широте встал вопрос: или довольствоваться теми мизерными наделами, которые они имели в мюльках, или выселиться на новые земли, с тем, чтобы расширить свои наделы.

Вместе с тем все мысли и доводы окружной комиссии были направлены на то, чтобы убедить дехкан в необходимости переселения. Однако, малейшая тень принуждения могла создать в деле земельной реформы непоправимые осложнения, так как в последнем случае она могла превратиться в своего рода насилие над волей и желанием дехкан.

В этих условиях разумной тактикой и убеждением нужно было вынудить дехкан к добровольному переселению на санашиковые земли.

**Можно ли было отказаться от выселения?**

Нет, так как оно означало ограничить распределение земель в пределах мюлька. В таком случае оно привело бы к снижению нормы земельных наделов до минимальных размеров, неспособных обеспечить существование хозяйства, соз-

дав еще более земельную тесноту. Хозяйственный минус в данном случае несомненен.

Далее, если выселение было обязательно, то нельзя ли было ограничиться только кулацкими хозяйствами? Тоже нет, так как всех кулацких хозяйств оказалось всего 163, земельные рессурсы ко орых не превышали 1000 десятин, способных обеспечить до 200 новых хозяйств, но самое главное—все кулацко-байские земли находились в санашиковых районах, куда необходимо было выселить других.

Разрешение же земельной тесноты было сопряжено со всеобщей передвижкой, путем нового передела всех земель и санашиковых и мюльковых, между всеми 22.000 хозяйствами.

Нельзя ли было в таком случае стать на путь принудительного переселения более обеспеченных групп, т. е., середняков?

В данном вопросе окружная земельно-водная комиссия была связана определенной директивой—„не трогать середняков"—это, во-первых, и во вторых, переселение бедняцких слоев возможно было провести лишь в принудительном порядке.

В последнем варианте, особенно поучительна практика земреформы 1919 года, когда в целях ликвидации того же дальноземелья, пытались переселить отдельные группы в принудительном порядке. Дехкане отказались и, тем самым, сорвали всю проведенную работу.

Поэтому, дело переселения необходимо было передать целиком на разрешение самого населения, без всяких каких бы то ни было принуждений.

Ввиду указанных соображений в особой инструкции, специально изданной и детально предусматривающей все моменты проведения земельной реформы, было указано, что в случае желания отдельных дехкан оставаться в „мюльке", довольствуясь наличным размером имеющихся в их распоряжении земель, земельно-водная комиссия не вправе принуждать их к переселению в другие районы. Это дало дехканству возможность спокойно разрешить данный вопрос самому, в обстановке взаимных переговоров.

Для облегчения успеха в деле переселения дехкан на новые земли, окружной комиссией был установлен ряд привиллегий, заключающихся прежде всего, в предоставлении переселяющимся дехканам повышенного размера земельных наделов, т. е. 25 танапов, в то время, когда остающиеся в „мюльке" были вправе получить максимум до 15 танапов, как трудовую норму.

А так как дехкану все же было трудно расстаться со своим участком в „мюльке", куда он вложил большое количество труда, то оставленный им участок, в соответствии с общим требованием дехкан, предоставляется, в первую очередь, его ближайшим безземельным или малоземельным родственникам, и при отсутствии таковых—ближайшему соседу, к наделу которого его участок непосредственно прилегает. Наконец, переселившимся дехканам, нуждающимся в сельско-хозяйственном инвентаре оказывается хозяйственная помощь со стороны государства, в порядке предоставления им долгосрочной ссуды.

Только после этого произошел необходимый психологический перелом в настроении дехканства и вопрос переселения на новые земли принял актуальный характер.

Таким образом, первый и основной вопрос, заключающийся в ликвидации дальноземелья и многоземелья и концентрации земельных участков дехкан в одном месте,—разрешился совершенно благополучно.

Для равномерного обеспечения хозяйства земельными наделами, в отмену брачного права и права по совершеннолетию (установленные между прочим, по земреформе 19-го года), были выработаны новые принципы предоставления наделов по хозяйствам, в соответствии с количеством членов семьи, причем хозяйства, имеющие членов семьи до 5-ти человек имеют право на 1 надел, от 5-ти до 8-ми—полтора надела и от 8-ми до 10—2 надела, в случае же, если в хозяйстве с количеством членов семьи до 5-ти человек, трудособных членов окажется до 3-х, им предоставляется полтора надела, или хозяйства, состоящие из 6-ти человек, но имеющие 2 самостоятельные семьи (муж, жена и дети) имеют право на два надела.

Несмотря на очевидную целесообразность нового положения, население все же долгое время не в состоянии было усвоить сущность новых форм землепользования, и в некоторых аулах распределение земель было произведено по совершеннолетию, которое затем окружной комиссией было обнаружено и ликвидировано.

Договорившись, таким образом, об основных моментах проведения земельной реформы, окружной комиссией были избраны аульные комиссии, в составе: секретаря парт'ячейки, председателя союза «кошчи», секретаря комсомольской ячейки, если таковая имеется, предаулсовета и 3-х дехкан, которые, в порядке многократного обсуждения на общем собрании дехкан фактически распределяли земли по отдельным районам между отдельными группами дехкан, определяли количество переселяющихся на новые земли, количество остающихся, производили обмер участков нетрудовых хозяйств, подвергали урезке, или ликвидировали таковые, составляли список нуждающихся, устанавливали степень их нуждаемости и т. д. В этой работе, само население, в порядке длительных дискуссий между собой усваивает и устанавливает порядок окончательного распределения земель.

Всем аульным комиссиям для окончания своей работы был предоставлен определеный срок, достаточный для окончательного оформления и разрешения всех основных вопросов, связанных с распределением земли. Все они, подчиненные окружной комиссии во всей своей работе получали непосредственные указания от последней.

Получив общий список дехкан аулов, список переселяющихся, состояние инвентаря и т. д. окружная комиссия, для проверки деятельности аульных комиссий, выделила дополнительно ряд комиссий из ответственных работников окружного комитета партии, которые на месте, путем опроса и проверки на общем собрании дехкан, утверждали проведенную работу аульными комиссиями.

Выяснилось, что аульные комиссии, несмотря на непосредственное участие в них партийных и кошчинских организаций, были недостаточно тверды в проведении классовых принципов, ликвидации нетрудовых хозяйств, лишения земельных наделов торговцев, крупных скотоводов и ограждении интересов бедноты; в некоторых случаях аульные комиссии явно игнорировали бедноту, скрывали кулаков, заявляя, что у них вообще нет баев, отказываясь из'ять у них земли и т. д.

С другой стороны, беднота широким потоком шла в окружную комиссию, указывая на неправильные действия аульных комиссий, отстаивая свои интересы, указывая на кулаков, нелишенных земли и т. д. Заявления дехкан немедленно проверялись и, в случае подтверждения, аульные комиссии реорганизовывались, и на их месте создавались новые.

Проверочные комиссии в течение 2-х недель путем многократных проверок, сумели доискаться истины и внести соответствующие поправки, пока окончательно не оформили всю проведенную работу, причем оказалось, что:

вся работа проведена при самом активном участии бедняцких и середняцких масс на глазах всего населения, где возможность злоупотреблений была чрезвычайно затруднена;

население окончательно отошло от родовых рамок, искусственно поддерживаемых существующими формами водо и землепользования, в то время, когда раньше оно ревниво сберегало свои права по ним на отдельные земельные участки. В настоящее время, в соответствии с новыми принципами, установленными при проведении земельно-водной реформы, оно придерживалось исключительно трудового права на землю;

дехканство окончательно перестало рассматривать землю как собственность; права отдельных лиц на тот или иной участок по наследству, игнорируются не только аульными комиссиями, но и всем дехканством и ни в коем случае не может служить препятствием к присвоению их вновь наделенными хозяевами;

наблюдается несомненный под'ем настроения бедноты, в связи с получением новых земельных наделов, в порядке ликвидации существовавшей многолетней аренды, или переселения на новые участки и укрепления своих мюльковых наделов;

перекройка, связанная с земельной реформой, прошла по отдельным каналам, обеспечивающим наиболее быстрый экономический рост аула;

старые об'единения—аулы были почти ликвидированы, они окончательно утратили свою родовую физиономию, и вместо них возникли новые аулы, обоснованные на единстве общих хозяйственных интересов.

Земельную реформу в настоящее время нужно считать законченной, причем она представила богатейший статистический материал, достоверность и точность которого гарантированы противоположными интересами дехкан и их общим контролем.

Количество хозяйств, подвергшихся землеустройству — 22.211, причем из них все 100 проц., так или иначе затронуты земельной реформой. Одни получили новые земли, другие расширили свои наделы, третьи урезаны до трудовой нормы, четвертые совсе лишены и, наконец, все вместе взятые лишены права на многочисленные наделы, которыми владели досего времени.

Количество земель, предоставленных всем хозяйствам, составляет 390 764 танапа, т. е., 78.152 десятины. Если принять во внимание, что река Мургаб для указанного района предоставляла воду ежегодно на 35.000 десятин, и период посева и сбора различных культур чередуются между собой, то общая площадь предоставленных земель не превышает, фактически, водные рессурсы.

Количество переселяющихся на новые земли составляет 4.436 хозяйств, из них 1.500 середняцких, а остальные 3.000 бедняцкие. В это

число не входят безземельные и малоземельные дехкане, получившие земли на месте в мюльковых районах.

Фактически же переселившихся гораздо больше, так как аульные комиссии принимали во внимание, лишь дальние переселения.

Ликвидировано нетрудовых хозяйств—163, из'ято до 4.000 танапов, т. е. до 1.000 десятин земли. В данное число не входят хозяйства, подвергшиеся урезке, и представлявшие также солидные земельные фонды.

Таким образом, земельная реформа в Мерве явилась крупнейшим фактором, совершенно изменившим соотношение сил в ауле и его хозяйственную физиономию.

Она развязала производительные силы аула, дав сильнейший толчек его дальнейшему росту, она привела к идеологическому раскрепощению бедноты, открыв возможность широкой работы по его классовому воспитанию.

# Инвентаризация землеустроенных дехкан.

Необходимость закрепления итогов земельно-водной реформы поставила перед Соввластью Туркмении задачу снабдить инвентарем все вновь землеустроенные хозяйства, чтобы они в этом отношении освободились от зависимости зажиточных слоев аула.

Проведение инвентаризации в Полторацком и Мервском округах прошло при исключительном содействии и напряжении рессурсов Туркменсельхозбанка. Особенную трудность кредитования вновь землеустроенных представляло то обстоятельство, что свыше 80% землеустроенных не состояли членами кооперации, в то время как кредитование проводилось исключительно через низовую с.-х. кооперацию (кред. т-ва).

За время инвентаризации организовано в Полторацком округе—23 и в Мервском—27 новых с.-х. кредитных товариществ. Кредитование производилось по заявкам кред. с.-х. товариществ, которым отпускались кредиты, а последние оплачивали, закупаемый самим инвентаризуемым, скот. Таким образом, было отпущено кредитов на приобретение 9.400 голов рабскота, роздано с.-х. инвентаря европейского образца—200 плугов и 60 борон и, изготовленного у кустарей, туземного образца 4.000 азалов, 6.000 лопат, 1.000 кетменей и 400 малл.

Выдача семзерна проводилась, главным образом, осенью, но помимо этого было роздано еще 45.000 пудов семзерна.

По смете для инвентаризации землеустроенных испрашивалось 2.400.000 рублей. Отпущено же было всего 1.050.000 рублей и то путем жестких урезок кредитных планов других округов. Только при этом условии С.-Х. банк смог выделить из своих средств 835.000 рублей, плюс 210.000 руб., отпущенных из чрезвычайного фонда по статье „землеустройство и переселение“ и 85.000 руб., отпущенных Туркменхлопкомом.

Ввиду недостатка средств удалось удовлетворить лишь насущнейшие нужды землеустроенных хозяйств. Для окончательного же закрепления результатов земводреформы необходима дальнейшая помощь этим хозяйствам. Кроме того, до 4.000 хозяйств не получили живого и мертвого инвентаря; переселенцам не были отпущены кредиты на жилые постройки. Принимая во внимание эти обстоятельства, ориентировочная потребность в средствах на 1926 год для окончательного хозяйственного устройства землеустроенных Сельхозбанком определяется в сумме 1.260 тысяч рублей.

Между отдельными с.-х. товариществами кредиты распределены в следующих суммах:

## По Полторацкому округу.

### Гинсбургский район.

| | | |
|---|---|---|
| 1. | 2-е Гинсбургское „Батрак“ . . | 12.900 руб. |
| 2. | Каушутское . . . . . | 13.800 „ |
| 3. | Артыкское . . . . . | 2.500 „ |
| | | 29.200 руб. |

### Бахарденский район.

| | | |
|---|---|---|
| 4. | Кайна-Касырское . . . . | 5.300 руб. |
| 5. | Баминское . . . . . | 30.000 „ |
| 6. | Арчманское . . . . . | 9.150 „ |
| 7. | Нухурское . . . . . | 3.500 „ |
| 8. | Ходжа-Калинское . . . . | 7.500 „ |
| 9. | Кизил-Арватское . . . . | 8.180 „ |
| 10. | Бахарденское . . . . . | 19.000 „ |
| 11. | Келятинское . . . . . | 15.000 „ |
| | | 97.630 руб. |

### Геок-Тепинский район.

| | | |
|---|---|---|
| 12. | Ахальское . . . . . | 28.000 руб. |
| 13. | Векильское . . . . . | 17.500 „ |
| 14. | Янги-Калинское . . . . | 12.800 „ |
| 15. | Шор-Калинское . . . . | 11.000 „ |
| 16. | Кара-Геокчинское . . . . | 8.500 „ |
| 17. | Корджоуское . . . . . | 10.800 „ |
| 18. | Геок-Тепинское . . . . | 5.000 „ |
| 19. | Ак-Конгурское . . . . | 3.450 „ |
| | | 97.050 руб. |

### Безмеинский район.

| | | |
|---|---|---|
| 20. | Багирское . . . . . | 29.713 руб. |
| 21. | Кешинское . . . . . | 24.445 „ |
| 22. | Ясман-Салыхское . . . . | 11.000 „ |
| 23. | Эррик Калинское . . . . | 9.000 „ |
| 24. | Кипчакское . . . . . | 10.000 „ |
| 25. | Безмеинское . . . . . | 13.000 „ |
| 26. | 1-е Полторацкое . . . . | 10.000 „ |
| 27. | 2-е Полторацкое . . . . | 20.000 „ |
| 28. | Гяурское . . . . . | 2.885 „ |
| 29. | Манышское . . . . . | 3.600 „ |

| | | |
|---|---|---|
| 30. Яблоновское . . . . . | 2.540 | „ |
| 31. Фирюзинское . . . . . | 4.370 | „ |
| 32. Ново-Мировинское . . . . | 3.780 | „ |
| 33. Аннаузское . . . . . | 6.000 | „ |
| 34. Изгант-Бабарабское . . . . | 13.300 | „ |
| | 163.633 | руб. |

**Кара Калинский район.**

| | | |
|---|---|---|
| 35. Кара-Калинское . . . . | 21.000 | руб. |
| 36. Бендесенское . . . . . | 6.100 | „ |
| 37. Ходжам-Калинское . . . . | 7.900 | „ |
| | 35.000 | руб. |

**Всего по Полторацкому округу выдано . 422.513 руб.**

## По Мервскому округу.

**Мервский район.**

| | | |
|---|---|---|
| 1. Давад-Ябское . . . . . | 31.862 | руб. |
| 2. Чепек-Ябское . . . . . | 33.279 | „ |
| 3. Хоринское . . . . . | 17.076 | „ |
| 4. Ходжа-Ябское . . . . . | 21.081 | „ |
| 5. Анна-Кольское . . . . . | 9.172 | „ |
| 6. 2-е Кунгурское . . . . . | 11.945 | „ |
| 7. Пенджаурское . . . . . | 5.078 | „ |
| 8. Чаштинское . . . . . | 4.349 | „ |
| 9. Сахар-Чепенское . . . . . | 10.822 | „ |
| 10. 1-е Кара-Ябское . . . . . | 22.373 | „ |
| 11. II Хырлындырское . . . . . | 22.457 | „ |
| 12. 12 Ингрык Башладыкское . . | 19.566 | „ |
| 13. Аррык-Корджоуское . . . | 22.646 | „ |
| 14. Четли Сычмазское . . . . | 17.451 | „ |
| 15. Аррык-Перенгское . . . . | 14.843 | „ |
| 16. Кадир-Ябское . . . . . | 25.379 | „ |
| 17. Кемам-Алинское . . . . . | 26.380 | „ |

| | | |
|---|---|---|
| 18. Сухти-Сычмазское . . . | 24.865 | „ |
| 19. Ак-Яб-Учурукское . . . . | 5.559 | „ |
| 20. Игри-Гюзерское . . . . | 5.213 | „ |
| 21. Конгурское . . . . . | 6.939 | „ |
| 22. Пешан-Али-Конгурск. . . . | 13.955 | „ |
| 23. Коуки-Зеренгское . . . . | 11.424 | „ |
| 24. Кара-Яб-Султан Азиск. . . . | 2.539 | „ |
| 25. Меджаурское . . . . | 15.794 | „ |
| 26. 1-е Сухте-Ябское . . . . | 27.794 | „ |
| 27. Аррык-Карадженское . . . | 9.660 | „ |
| 28. Семеникское . . . . | 10.841 | „ |
| Итого по Мервскому району . | 450.342 | руб. |

**Б.-Алийский район.**

| | | |
|---|---|---|
| 29. Т-во Махнет. . . . . | 9.392 | руб. |
| 30. „ Иттефак . . . . | 27.404 | „ |
| 31. „ Азат . . . . . | 12.155 | „ |
| 32. „ Иллери . . . . . | 6.289 | „ |
| 33. „ Догры . . . . . | 10.718 | „ |
| 34. „ Берекет . . . . . | 7.956 | „ |
| 35. „ Шура . . . . . | 8.950 | „ |
| 36. „ Рахат . . . . . | 5.193 | „ |
| Всего по Б.-Алийскому району . | 88.057 | руб. |

**Всего по Мервскому и Б.-Алийскому районам выдано . . . . . 538.399 руб.**

# ИНФОРМАЦИОННАЯ ЧАСТЬ.

# ЦЕНТРАЛЬНЫЕ УЧРЕЖДЕНИЯ ТССР

# ЦИК, Совнарком, Госплан ТССР.

**Большой президиум ЦИК'а ТССР.**

*Айтаков Н., Рахманов А., Назаров Б., Шутемов А., Атабаев К., Паскуцкий Н. А., Сахат Мурадов, Межлаук И. И., Аманеков С., Кулиев К., Бешеров К., Ак Мурад Ораз, Ароцкер Л., Мамедов Ата, Мор А. Ф., Чары-Великов, Ораз-Мурад-Кумеков, Абду-Каюм-Заде.*

**Кандидаты.**

*Бабаев К., Хан Казиев, Бердыев, Чары Перлиев, Ак-Мухамед Рахманов, Павлов С. Д., Двинов И. И.*

**Список членов ЦИК ТССР.**

*Айтаков Недырбай, Артык Рахманов, Назаров Бекжан, Атабаев Кайхизис, Паскуцкий Н. А., Атта Мамедов М., Межлаук И. И., Шутемов А. Ф., Городецкий Б. Г., Вайнер И. А., Кулиев Карры, Бешеров Куль Башим, Перенглиев Бяшим, Матвеев Н. Л., Наубатов Вали, Мор А. Ф., Венценосцев И. В., Волков, Каруцкий В.А., Сахат Мурадов, Тарасов С. А., Ароцкер Л. И., Медведев В. Н., Чары Дурдыев, Аманеков Сафарджа, Чары Великов, Ата Ниязов, Клейман Н. А., Кожухов А., Оразов Ахмурад, Гриш В. Г., Тимашков С. П., Двинов И. И., Кувадов Караджа, Уланов-Зиновьев Г. Д., Куль Мамедов, Гартман С. С., Киселев А. В., Красновский Д. П., Герман И. Э., Байрам Сахатов, Бельский, Бек Мурадов Алла Куль, Павлов С. Д., Ак Султан Атаев, Хомутова А. М., Аташев Мухамед, Чары Перлиев, Гулам Атаев, Омаров Кохаджа, Мухамеджанов Мурат, Мухамед Рустемов, Абдурахманов Курбан Бай, Мелькумов Яков, Хасанов Халик, Ак Мухамед, Анна Саид Хабибулла, Куль Мухамедов, Раухан Бай Мурадов, Анна Гельды Хан Мурадов, Назар Максум Анна, Назаров, Давлет Хозрат Кули, Бердыев Худай Кули, Курбан Бердыев, Кириллов, Чары Байрамов, Ходжа Берды (Маджаков), Науразов Чали, Джума Мурадов, Абду Каюм Заде, Хан Казиев, Оразов Тач Мурад, Оканов Айдурды, Курт Валисахатов, Атаджа Овез Бердыев, Ялкап Чарыев, Ораз Мурад Хуметов, Исаков М. Ф., Бабаев Курбан, Баки Карлиев, Сахат Мурадов Ман Мурад, Узбеков Теке Дурды, Гуйджеп Ата, Поляков, Якуб Бахши, Шарко Г. А.*

**Совет Народных Комиссаров Туркменской ССР.**

Пред. СНК *Атабаев К.*, его заместители: *Паскуцкий, Н. А. и Мамедов Азамулла..*

Наркомзем *Мамедов Атта*, зам. Нарком и Начупр. Водхоза *Мор А. Ф.*

Наркомпрос *Перенглиев Б.*; его заместитель *Кожухов А.*

Наркомфин *Матвеев, Н. Л.*; его заместитель *Наубатов В.*

Наркомюст и госпрокурор *Рахманов А.*; его заместители: *Киселев, А. В, и Бек Мурадов.*

Пред. ГПУ *Каруцкий, В. А.*

Уполн. НКИД *Острецов, И. А.*

Уполн. ЦСУ *Красновский, Д. П.*; его заместитель *Карпов, Г. И.*

Наркомздрав *Венценосцев, И. В.*; его заместитель *Ахундов.*

Наркомсобез *Панькин П. Ф.*

Наркомтруда *Тарасов С.*;его заместитель *Геокленов С.*

Нарковнуторг *Седлецкий.*

Пред. ВСНХ *Солькин, А. Ф.*; его заместители *Лезинов, Л. М., Дмитриев, В. Д., Мальков В. В.,*

Нарком РДИ *Кулиев К.*; его заместители: *Саулит К., Тумаилов М.*

Уполн. НКВоен *Тимошков Б. П.*

Уполн. НКПС *Уланов-Зиновьев, Г. Д.*

**Схема организации ЦИК, СНК и Госплана ТССР.**

Центральный Исполнительный Комитет Советов ТССР возглавляется президиумом в составе 3-х лиц—председателя, его заместителя и ответственного секретаря, причем последний непосредственно возглавляет собою два отдела —Отдел Организационный с информационным п/отделом и Технический Секретариат, между каковыми двумя отделами и распределена вся организационная работа ЦИК'а вообще и по линии исполнительных комитетов в частности.

Кроме того, при ЦИК'е имеется Научно-Исследовательский Институт и комиссия по земельно-водной реформе.

Постоянный состав Совета Народных Комиссаров состоит из председателя и заместителя, при которых находится секретариат; между членами (секретарями) которого распределена работа по всем наркоматам. В секретариате же имеется юрисконсульт и его помощник.

Госплан возглавляется председателем и его заместителем, при чем делится на 3 секции – Торгово-Промышленную, Бюджетную и Сельско-Хозяйственную.

Так как все три органа (ЦИК, СНК и Госплан) находятся в одном здании, то Управление Делами и канцелярско-хозяйственный аппарат (канцелярия, параллельное делопроизводство на туркменском языке, финансовая и хозяйственная часть, личное делопроизводство, машинное бюро, экспедиция, комендатура и амбулатория) у них—общие.

## Аппарат ЦИК'а, Совнаркома и Госплана.

**1. Центральный Исполнительный Комитет Советов ТССР.**

Председатель ЦИК—*Айтаков Н.* тел. № 159.

Ответственный секретарь ЦИК и Зав. Орготделом *Шутемов, А Ф.*, тел. № 185.

**Технический Секретариат ЦИК'а.**

Зав. Техн. Секретариатом - *Сукиазов Р.*, тел. № 197.

Технические секретари – *Глазовский и Пурнэ*, тел. № 197.

**Организационный Отдел ЦИК'а.**

Зам. заведыв. Орготом - *Маевский, Л. А.*, тел. № 185.

Юрисконсульт—*Петров, Б. А.*
Зав. п/отдел. Совстроит.—*Костин, Г. А.*, тел. № 200.
Зав. учетно стат. п/отдел.—*Погостин, Д. Д.*, тел. № 200.
Секретарь Оргота—*Туманович, О. Б.*, тел. № 200.
Инструктора—*Политов, Д. В., Ходжа Кулиев и Реджебов.*

**Информационный п/отдел.**

Зав. Информ. п/отделом - *Хорев*, тел. № 260.
Информатор—*Прозоров*, т. № 260

**Туркменский Научно-Исследовательский Институт при ЦИК'е ТССР.**

Председатель—*Немченко*, телефон № 153.
Секретарь—*Арбеков*, тел. № 153.

**II. Совет Народных Комиссаров ТССР.**

Председатель СНК—*Атабаев К.*,
Зам. председателя СНК и председ. Госплана—*Паскуцкий, Н. А.*, тел. № 195.

**III. Государственная Плановая Комиссия.**

Зам. председателя Госплана—*Сорокин*, тел. № 180.

Секретарь Госплана *Тепликов*, тел. № 180.

**Торгово-промышл. секция Госплана.**

Председатель торг.-пром. секции—*Сабинин*, тел. № 300.

**Бюджетная Секция Госплана.**

Председатель бюдж. сек.—*Гофман*, телефон № 261.

Технический спец—*Доморяд*, телефон № 261.

Тех. спец. б/секц.—*Залесский*, тел. № 261.

**Сельско-хозяйственная секция.**

Пред. с/х. секции — *Плеханов*, телефон № 259.
Тех. спец с/х. секц. *Овезбаев.*

**IV. Общий аппарат ЦИК, СНК и Госплана**

Управ. делами *Филиппов, С.Т.*, телефон № 158.

**Финансово-хозяйствен. часть.**

Зав. Фин. частью *Анисимов*, телефон № 225.

**Стол личного состава.**

Зав. ст. лич. состава *Крылов В.*, телефон № 225.

## Народные комиссариаты.

### Высший Совет Народного Хозяйства ТССР.

Гор. Полторацк—Текинская 1, угол Гоголевской.

Президиум ВСНХ ТССР: Председат. *Солькин, А. Ф.* Тел. № 272.
Члены Президиума: *Лезинов Л. М., Дмитриев В. Д. и Мальков В. В.* Телефон № 31.
Административно-Финансов. Управление: Начальник Управления *Карцев Е. Ф.* Телефон № 31.

Производственно-Экономическое Управление: Начальник Управления—инженер *Давыдов Ю. К.*, Главный бухгалтер *Трифонов Н. Т.*

Горный Отдел и Туркменский Горный Надзор—Завед. Отделом и Начальник Горного Надзора—инженер *Телетов А. С.*

Кустарно-Промышленный Отдел. Заведывающий Отделом *Вулих О. А.*

Ревизионная комиссия—председатель *Баллод Я. Я.*

**Народный Комиссариат Внутренних Дел ТССР.**

Полторацк, Гоголевская ул., № 33.

Народный Комиссар Внутренних Дел—*Бабаев К.*, Зам. Нарком--*Карпов Г. И.* Члены коллегии: *Тач-Мамедов О., Бердыев Х. К.*

Нач. Общего Управления *Махмутов*, юрисконсульт — *Гриб-Синицкий Т. Н.*, главный бухгалтер —*Адамян В. Г.* Телефон № 162.

Начальник Центрального Административного Управления *Тач Мамедов О.* Телефон № 172.

Начальник Административн. Отдела (он-же Зам. Нач. Управ.) *Лисичкин Д. С.* Телефон № 172.

Начальник Центро-Розыска *Бердыев Х. К.* Телефон, № 265, зам. его—*Багдасаров Е. Р.* Тел. № 265.

Начальник отдел. Управления мест заключения—*Лисичкин Д. С.* Тел. № 172, Начальн. отд. Милиции *Ловчановский И. А.*

**Главное Управление Коммунального Хозяйства при НКВД.**

Заместитель Начальника Управления инженер *Карпов А. К.* Телефон № 169.

Инженер—*Айзин Я. М.*

Инспектор-инструктор *Финкель.*

**Народный Комиссариат Земледелия ТССР.**

Гор. Полторацк, Гоголевская улица, № 35/33.

Народный комиссар Земледелия тов. *Мамедов Ата*; заместители Наркома: т.т. *Мор А. Ф.* и *Севастьянов И. А.*

Начальник Админ. Фин. Управления—*Поляков А. Н.*

Начальник Управления Сельского Хозяйства—*Карпов В. Ф.*

Начальник Управления Землеустройства—*Буренко И. Ф.*

Начальник Управления Лесами—*Наврузов Чуули.*

Заведывающий отдел. ГЗИ—*Грузинов В. Е.*

Зав. лесо-культурным опытным делом—*Щербаксв Н. И.*

Зав. лесоустройством — *Михайлов И. Л.*

Зав. отделом животноводства—*Черепнин П. А.*

Зав. Отдел. ОЗРА—*Мориц П. Д.*

**Управление Водного Хозяйства ТССР.**

Гор. Полторацк, Гоголевская улица, дом № 28.

Начальн. Управления—*Мор А.Ф.* Тел. 221. Первый заместитель Начальника Управления инженер—*Шаров И. А.*

Главный инспектор — инженер *Петров С. П.*

Управляющий делами — *Курчавов П. И.*

Секрет. УВХ—*Белоярская М. П.*

Начальник эксплоатацион.-строительного отдела — инженер *Васильев В. М.*

Начальник финансово-материального отдела—*Солоцкий В. П.*

Начальник планового отдела—инженер *Пугаченков А. А.*

Начальник отдела ирригационных исследований — инженер *Трофимов Н. М.*

Врид. начальника Технического отдела—инженер *Морев Б. А.* Служебный телефон для всех отделов № 15.

**Народный Комиссариат Финансов ТССР.**

Полторацк, ул. Свободы, д. № 77, тел. № 44.

Народный комиссар Финансов—*Матвеев* Н. Л., тел. № 216. Заместитель—*Наубатов*, тел. № 218.

Члены коллегии: *Иноятов, Назаров.* Секретарь коллегии—*Шахвердов*, телеф. № 217. Зав. секретариатом Крылов, тел. № 44.

Зав. организационным отделом—*Питанов*, телеф. № 296.

Нач. Налогового Управления—*Назаров*, телеф № 220. Заместит.—*Боголюбов*.

Зав. Общим отделом—*Стояновский*, телеф. № 220.

Зав. отделом прямых налогов—*Меликов*.

Зав. отдел. косвенных налогов—*Зенгер*.

Начальник Бюджетного Управления—*Ноздрюхин*, тел. № 311.

Начальник Управления местных финансов *Берды-Клычев*, т. № 219, заместитель—*Томасевич*.

Начальник Управл. госдоходов—*Ластовский*, тел. № 582, заместитель—*Худыр-Кулиев*.

Врид. начальника Финансово-контрольного Управл.—*Венценосцев*, тел. № 266, заместитель—*Сарыев Меред*.

Зав. центральной бухгалтерией—*Григорьев*, тел. № 266.

Зав. Валютным отделом—*Синицкий*.

Зав. Центрокассой—*Розов*. Заместитель—*Лот*.

**Народный Комиссариат Здравоохранения ТССР.**

Гор. Полторацк, Гоголевская ул., тел. № 205.

Народный комиссар здравоохранения—д-р *Венценосцев*, Иван Васильевич, тел. № 160.

Заместитель Наркомздрава—*Ахунов Б. Д.*

Члены коллегии: д-р *Глазнек А. Р.*, д-р. *Копытко П. Г.*, д-р *Давидсон Я. М.*, представитель ЦП союза Медсантруд.

Зав. Административно-финансовым отделом д-р *Глазнек А. Р.*

Зав. Лечебным отделом—д-р *Копытко П. Г.*

Главный судебный медэксперт—д-р *Корытов И. К.*

Аптекоуправление: Врид. директора—*Панин П. П.* Заместитель директора—*Тульвон А. Э.*

Зав. санитарно-профилактическим отделом д-р *Давидсон Я. М.*

**Наркомторг ТССР.**

Полторацк, Текинская улица.

Наркомторг — *Оразов*; заместители—*Седлецкий, Павлюченко*.

Члены коллегии: *Шатуновский, Апташев*.

**Народный Комиссариат Просвещения ТССР.**

Полторацк, улица Карла Маркса, № 20.

Народный комиссар просвещения—*Перенглиев Б.*, тел. № 182, зам. Наркома—*Кожухов А. И.*

Зам. зав. Профобром—*Коробков Г. В.*

Зав. Адм. орготделом—*Перенглиев*.

Зав. Общим отделом—*Анисимов В. А.*

Зав. Соцвос—*Пиятханов А.*

Зав. Сметно-фин. п|о—*Смирнов А. А.*

Пред. ГУС'а—*Бердиев Б.*

Ученый секретарь—*Иванов К. Я.*

Пред. политпросвета—*Ходжаев Ч. Я.*

Инстр. л|б (зав. п|о)—*Мачинская Т. Я.*

Инстр. биб. клуб. работ. (Зав. п|о)—*Анисимова С. А.*

Зав. Туркменлитом—*Ниязов*.

Юрисконсульт—*Степаненко*.

Совет Нацменьшинст—*Абу-Каин Заде*.

**Народный Комиссариат Рабоче-Дехканской Инспекции ТССР.**

Полторацк, угол Пушкинской и Свободы, № 74|9, тел. № 123.

Народный комиссар РДИ—*Карры Кулиев*, тел. № 275; заместители народного комиссара—*Саулит К.* и *Тумаилов М.*

Члены коллегии: *Хорев* и *Удаль А.*

**Уполномоченный НКИД.**

Полторацк, Крымская 44, телефон № 55.

Уполномочен.—*Острецов И. А.*

**Наркомсобес ТССР.**

Полторацк, Лабинская, № 37 уг. Крымской, тел. № 352.

Народный комиссар Соц. Обеспечения—*Панькин П.Ф*; его заместитель и Начальник Отдела Государственного обеспечения—*Ишанов К.*

**Народный Комиссариат Труда ТССР.**

Полторацк, площадь Карла Маркса, Дворец Труда. Комнаты 16—20, телефон общ.—110, каб. 251.

Врид. Нарком—*Геокленов С.*
Члены Коллегии: *Шистер Н. А.*, *Першин В. В.*, *Кудрявцев А. С.*

**Народный Комиссариат Юстиции и Госпрокуратура ТССР.**

Полторацк, ул. Карла Маркса.

Народный комиссар Юстиции, он же государственный прокурор ТССР-*Артык Рахманов*, тел. №189; его заместители, члены коллегии: *Киселев А. В.*, тел. № 350, *Бек Мурадов А. К.*
Зав. отделом судоустройства и надзора—*Бек Мурадов А. К.*
Управляющий делами—*Кафуров.*
Зав. Отделом Прокуратуры—*Киселев А.*

**Верховный Суд ТССР.**

Полторацк, ул. Карла Маркса.

Председатель Верховного Суда—*Суровцев Ф.*, тел. № 92; зам. председателя *Дыренков.* Члены коллегии: *Кариев, Бердыев, Клычев, Ана-Нурад, Атта Дурды, Ершов (прокурор Верхсуда), Хасанов.*

**Редакция газеты „Туркменская Искра".**

Полторацк, Гоголевская уг. Лабинской, тел. № 164.

Ответственный редактор *Ароцкер Л. И.*
Ответственный секретарь *Сапожников, Н. Н.*

**Редакция газеты „Туркменистан", „Дейхан" „Захмет", „Токмак".**

Полторацк, Гоголевская уг. Лабинской, тел. № 117.

Ответственный редактор—*Хусаинов*, зам. ответ. редактора—*Куль-Мухамедов.*
Отв. секретарь – *Бурунов.*

**Об'единенная контора газет „Туркменская Искра" и „Туркменистан".**

Полторацк, Гоголевская, уг. Лабинской, тел. № 181. Экспедиция 245.

Управляющий конторой—*Булаш, В. Н.*

**Центральное Статистическое Управление Туркменистана.**

Г. Полторацк (Асхабад) угол Свободы и Комсомольской ул., дом № 64, телефоны №№ 122 и 141.

Управляющий — *Красновский, Д. М.*, телефон № 198.

Члены коллегии—*Лыко, Б. А. и Роецкий, К. М.*

Зав. Отделом Статистики—*Росляков А. А.*

Зав. об'единенным Отделом Демографии и Статистики Народного Образования—*Роецкий К. М.*

Зав. Об'единенным Отделом Промышленной Статистики и Общей Статистики Труда—*Шкалина, Г. Н.*

Зав. Об'единенным Отделом Коммунальной и Финансовой Статистики—*Макаров, В. А.*

Зав. Отделом Переписей 1926 г. —*Полубояринов, Н. А.*

Зав. Отделом изданий и популяризаций—*Тейх, Е. Н*; его заместитель—*Быков, В Н.*
Зав. Отделом Экономической Статистики—*Хильтов, А. В.*
Зав. Организационно-Инструкторской частью—*Роецкий К. М.*

**Управление Ср.-Аз. жел. дороги.**

Уполнаркомпути и председатель Правления—*Уланов-Зиновьев, Г.Д.*, —тел. № 1-1.

Его заместитель—*Михайленко, В. З.*—тел. № 1-2.

Член Правления по технической части—*Либин, С. К.*—тел. № 1-3.

Член Правления — *Балабанов, Е. И.*—тел. № 1-4.

Секретарь Правления—*Григорьев, Н. В.*—тел. № 1-10.

Инженеры для поручений—*Пузанов, В. В. и Лавров, И. И.*—тел. № 1-9.

Начальник Отдела Пути и Сооружений—*Добровольский. П. В.* —тел № 1-37.

1-й пом. Нач. Отдела—*Осмоловский М. А.*—тел. № 1-29

Начальник Отдела Движения—*Марченко, П. А.*—тел. № 3-1.

1 й пом. Нач. Отдела—*Сидоров, Ф. Г.*—тел. № 3-7.

2-й пом. Нач Отдела—*Пархоменко, И. А.*—тел. № 3-16.

Начальник Отдела Тяги и подвижного состава—*Гордеев, С. И.* —тел. № 1-19.

1-й пом. Нач. Отдела—*Тибукин, П. А.*—тел. № 1-19.

2-й пом. Нач. Отдела—*Петров, М. П.*—тел. № 1-22.

Начальник Отдела Связи и Электротехники—*Дракин, В. А.* —тел. № 3-11.

1-й пом. Нач. Отдела—*Веревкин, Д. М.*—тел. № 3-13.

Начальник Отдела Материального Снабжения—*Колесниченко, Н. Н.*—тел. № 1-54.

1-й пом. Нач. Отдела—*Якуба, М. Я.*—тел № 1-54.

2-й пом. Нач. Отдела—*Агаджанов, Г. Г.*—тел. № 1-51.

Начальник Коммерческого Отдела - *Колесниченко*—тел. № 2-19.

1 й пом. Нач. Отдела—*Киччгин, Я. Я.*—тел. № 2-19.

2-й пом. Нач. Отдела—*Иванов, И. А.*—тел. № 2-17.

Начальник Финансового Отдела —*Чудновский, К. М.*—тел. № 1-14

1-й пом. Нач. Отдела—*Поплавский, К. К.*—тел. № 1-25.

2-й пом. Нач. Отдела—*Киреев, И. И.*—тел. № 1-25.

Начальник Отдела Сборов—*Ларюков, С. П.*—тел. № 2-46.

Пом. Нач. Отдела—*Столяров, А. С.*—тел. № 2-46.

Врид. Нач. Отдела Нормирования Труда и быта— *Рязанцев, И. Р* —тел. № 1-31.

1-й пом. Нач. Отдела—*Дудин* —тел. № 1-31.

Начальник Юридического Отдела и старший юрисконсульт—*Попов, С. П.*—тел. № 2-30.

Начальник Административного Отдела - *Угаренков, Б. А.*—телефон № 1-8.

Децернет по вопр. личн. состава —*Владимирский, П. Н.*—тел. № 1-6

Децернет по вопросам общеорг. характ.—*Корнозо, Н. В.*—т. № 1-12

Начальник гл. конторы и децернет по попросам документации бесплатного проезда—*Осипов, С. В.* —тел. № 1-12.

Начальник Отдела Статистики —*Афанасьев, Н. М.*—тел. № 3-51.

Пом. Нач. Отдела—*Сафронов, Г. Е.*—тел. № 3-51.

Начальник Отд. Охраны—*Иванников Т. С.*—тел. № 3-56.

Начальник Техническо-Контрольного Отдела—*Трофимов, А. Г.* —тел. № 1-36.

Пом. Нач. Отдела—*Бухвостов В. И.*—тел. № 1-36.

Начальник Мобилизационного Отдела—*Мельников, А. С.*—телефон № 1-7.

Пом. Нач. Отдела—*Летюхин, П. Д.*—тел. № 1-7.

Начальник Отдела Просвещения —*Раткай, Б. Э.*—тел. № 3-54.

1-й пом. Нач. Отдела—*Мельников, П. П.*—тел. № 3-54.

2 й пом. Нач. Отдела—*Крафт, А. Д.*—тел. № 3-54.

**Туркменский Совет Профессиональных Союзов.**

Полторацк, пл. Карла Маркса, Дворец Труда.

Председатель ТСПС *Ароцкер Л.И.*

Зав. Оргот ТСПС *Гладышев И. Т.*

Зав. ОТЭ ТСПС *Костенко Т.И.*

Зав. Культотд. ТСПС *Скалкин Ф. А.*

Председатель Дорпрофсожа *Горбатенко С. З.*

Председатель союза Печатников *Солянинов*; ответственный секретарь *Хомский.*

Председатель союза Коммунальных работников *Филатов, А. А.*

Председатель союза Нарпит—*Кукин.*

Председатель союза местного транспорта *Бахши Алиев Шайхали.* Отв. секретарь—*Костенков.*

Председатель союза Пищевиков *Доброхотов. А. Ф.* Отв. секретарь *Басов.*

Председатель союза Рабиса *Бельфер, С. С.*; отв. секретарь *Каменский.*

Председатель союза Текстиль—*Бессонов, Н. И.*

Председатель союза Медсантруд *Зотов, В. Я.*

Председатель союза Рабземлес *Халов Ата Мурад.*; отв. секретарь—*Соколов М.*

Председатель союза Совторгслужащих *Мухамедов Анна*; отв. секретарь *Давыдова.*

Пред. союза Металлистов *Сафонов*

Председатель союза строителей *Копытин.*

Председатель союза Химиков—*Кржановский.*

Председатель союза Работпрос *Атаханов.* Заместитель *Высоцкий.*

Председатель Ц. П. связи *Бабаев Вагарсан.* Зам. председателя *Карякин.*

**Центральный Комитет союза „кошчи".**

**Большой президиум ЦК.**

*Хал Мурад Сахат Мурадов, Айтаков, Атабаев, Аманеков, Добрый, Левина, Казимов, Фомкин, Росс. Кувадова, Ата Ниязов, Ата Мамедов, Халов, Ата Ялым оглы, Аман Мурад Сахат Мурадов, Наубатов, Перенглиев.*

**Секретариат ЦК.**

*Бурыгин* отв. секретарь (кандидат в члены ЦК), *Карабеков* Управделами (он же отв. переводчик), *Хидыров* инструктор-информатор.

# ПОЛТОРАЦК-АСХАБАД.

# Полторацк-Асхабад.

**История Полторацка.** Асхабад возник в 1881 году, после занятия Скобелевым, лежащего на Востоке от города крупного аула Асхабад, центра Ахал-Текинского оазиса (18 января 1881 г.).

Новый город рос быстро. Через 30 лет, т. е. в 1911 году он насчитывал уже 43 тысячи человек жителей, 9 учебных заведений, 2 хлопковых завода, 2 нефтяных мельницы и целый ряд кожевных и кирпичных заводов кустарного типа с 210 рабочими, кроме, конечно, железнодорожников.

Бюджет города составлял тогда в доходной части 103 тысячи руб. и в расходной—102 тысячи руб.

Город рос быстро потому, что он стал областным центром Закаспийской области, выделенной в 1890 г. из состава Кавказского военного округа в самостоятельную административную единицу. Развитию города помогло создание здесь Управления Средне-Азиатской жел. дороги, а также выгодное месторасположение на торговых путях между Россией и Персией.

После тяжелых лет гражданской войны, приведших к значительному сокращению торговли с сопредельными странами, гор. Асхабад наполовину опустел. В 1919 году Асхабад переименовывается в Полторацк, в память расстрелянного белыми Народного Комиссара Труда бывш. Туркреспублики.

В 1920 г. Полторацк насчитывал всего 25 тысяч человек.

В 1920 году у Облсовнархоза возникла мысль создать в Полторацке свою фабрично-заводскую промышленность; тогда то и решено было создать стекольный завод, спичечную фабрику и гончарное производство, так как именно в этих товарах ощущался наибольший недостаток. Оторванный от центра, в условиях военного коммунизма, город испытывал острую нужду в спичках, ламповом стекле, чайном стакане и простейшей посуде этих предметов первейшей необходимости.

Одновременно был поднят вопрос и о возобновлении деятельности винодельческого завода.

Из всех затей удалась лишь постройка стекольного завода, здание которого было наспех переделано из складов бывш. транспортного общества.

Виноделие, которое до революции в Полторацке было лишь в зачаточном состоянии (начало виноделия положено в 1911 году) возобновилось в 1922 г. Начали работать „Турквино“ и частные фирмы.

Город начал оправляться лишь в 1922 году. С тех пор, вплоть до самого национального размежевания он постепенно выравнивался. Медленно оживала торговля, медленно развивалась кооперация ища свои организованные формы. Город чистился, прихорашивался.

В 1923 году население города возросло уже до 33357 чел., причем главные группы населения составляли персы 35,2%, русские, великоруссы, украинцы, белоруссы—35,7%, армяне—20,4% прочие европейские национальности 8,1%, туркмены, узбеки и киргизы—0,6%.

Полный перелом к лучшему в жизни города наметился лишь к моменту национального размежевания.

**Городское благоустройство.** За счет сумм, отпущенных на общественные работы произведена очистка улиц и всех свалочных мест, находящихся в разных местах, разобраны развалины домов, очищены речки и устроен в центре города стадион для спорта.

За счет коммунальных средств перемощены центральные улицы, в порядке обязательного постановления все домовладения снабжаются керосиновыми и электрическими фонарями для освещения по ночам, перенумерованы заново все дома, по всем кварталам прибиты дощечки с названием улиц, по всем улицам произведена посадка деревьев, частью погибших из-за безводья или хулиганства и т. д.

По городу теперь имеется 106 фонарей, в рабочем городке установлены 28 фонарей.

Все сады и скверы приведены в полный порядок, кроме того, разбито несколько новых, по городу установлено 120 скамеек.

Установлено автобусное сообщение по городу.

Для снабжения граждан водой установлено 19 уличных водоразборных кранов, кроме 9 будок, но недостаток воды, все же, дает себя сильно чувствовать, так как городской кяриз дает не более 32 сек. литров. За 24/25 г. отпущено 56 миллионов ведер воды. Теперь производится работа по удлинению городского кяриза, путем рытья новых колодцев, что должно дать еще 16 сек. литров воды.

Городская ирригационная сеть имеет в длину 48,75 верст, орошая 574 десятины земли из Асхабадки (откуда берет 110 сек. литров) и Кешинки (откуда берет 82 сек. литров).

Так как это очень мало, и городу требуется еще почти столько же, то в настоящее время производится изыскание с целью увеличения дебета воды. Предполагается взять в трубы Асхабадку на протяжении 15 верст. Имеющаяся сеть частично в этом году отремонтирована, восстановлены и отстроены заново арычные мостики и т. д.

Электрические станции, оборудование которых за 10 лет значительно износилось, не могли удовлетворить город, насчитывающий теперь, в связи с национальным размежеванием, размещением центральных учреждений и отделений многих трестов, около 42 тысяч человек населения.

Вместо 275 сил, расширяющаяся теперь станция будет иметь 775 сил. Трехсотсильный двигатель теперь уже установлен, заканчивается установка и нового динамо.

**Городские доходы.** В результате работ Горисполкома увеличилось количество поступлений почти по всем источникам городских доходов.

В доходной части бюджет возрос до 1040286 р. Это и дало возможность увеличить ассигнования по народному образованию, здравоохранению, соцобеспечению и др. Расходы города возросли до 1.163.492 р.

Помимо увеличения доходов с торговых помещений, Горисполком нашел новый источник —доходы с построенных торговых корпусов на базаре.

2 корпуса (в 20 лавок) уже построены и сданы в аренду и, кроме того, теперь строится еще 10 корпусов.

Выстроены также 10 однотипных будок деревянных для торговли прохладительными напитками и табачными изделиями.

Для упорядочения горпредприятий и увеличения доходности образован трест „Местгорпром“, который об'единяет водопровод, электростанции, кирпичные заводы, строительную контору и механический завод.

**Городские владения и предприятия.** Всего в городе теперь насчитывается 3.206 домовладений в 51.170 кв. саж., 4 жилкооператива, насчитывающие 685 членов, имеют 59 домов.

Торговых помещений в городе имеется 1364.

Всего в городе имеется теперь 9 цензовых промышленных предприятий, с 1261 рабочими и служащими. Кустарей имеется 552, из них 97 об'единены в артели. Отдельно нужно отметить рост стеклозавода, имеющего теперь 350 рабочих и служащих.

Из мельниц работает только 1 на 4 поставах с двигателями в 25 лошадиных сил. Мельница очень устарела и нуждается в коренном переоборудовании. Остальные мельницы стоят. Имеется и ряд кожевенных кустарных заводов туземного типа очень примитивных.

Бойня эксплоатируется арендатором, причем она коренным образом переоборудована (затрачено около 37 тысяч рублей).

Бань работает 15, кроме чисто персидских, гостиниц—3, кино—3.

Торговые обороты значительно оживились после нацразмежевания и возросли с 3357900 р. в 23-24 г. до 16.539.200 р. в 24-25 г., участие кооперации в обороте—20—22 проц.

Частных торговцев имеется 872, а гос. и кооперативных предприятий около 40, частная торговля носит мелочной характер, в оптовой и оптово-розничной торговле патенты частников составляют лишь около 5 проц.

**Просвещение в городе.** Всего имеется теперь в городе 17 школ с 6.370 учащимися. Интернатов имеется 6 с 627 воспитанниками. Дошкольным воспитанием охвачено 860 детей (16 проц.). Для детей имеется детколония в местечке Фирюза, где за летний сезон пропускается часть детей.

Рабфаков 2, один из них туркменский, а другой—вечерний для европейцев. В 9 школах профобра обучается 1.325 учащихся, в 20 школах ликбеза обучается 480 человек, клубов (кроме военных) имеется 7 и библиотек 19.

Для борьбы с детской беспризорностью и преступностью имеется 1 приемник-коллектор, 1 колония для малолетних, 1 реформаториум и 1 дом для подростков, определенных уже на различные службы.

**Здравоохранение.** По здравоохранению в городе имеется горбольница с 110 койками и железнодорожная с 90 койками (в 24-25 г. в больнице было 68 коек). Строится новая больница в республиканском масштабе и включается в пятилетний план постройка трамвая и канализации.

Кроме того, 10 коек имеется при исправдоме. Амбулаторий по городу имеется 9 и 1 пункт скорой помощи. Для охраны материнства и младенчества имеется 1 дом матмлада на 20 детей и детская консультация.

Открыта и центральная бактериологическая лаборатория, при которой недавно открылось пастеровское отделение (до сих пор гр. укушенных бешеными собаками приходилось отправлять в Ташкент).

Инвалидных домов имеется 2, рассчитанных на 100 чел. Скоро открывается еще один (НКТруда).

В виду перегруженности аптек открыта еще одна и теперь в городе имеются 3 аптеки (Аптекоуправления НКЗ).

# Учреждения города Полторацка.

**Полторацкий Городской Исполнительный Комитет.**

Площадь имени Карла Маркса, здание Горсовета.

Председатель – *Двинов И. И.*

Зам. председателя и нач. административного отдела *Берды Ата-Мурад.*

Зам. председателя *Щипков И. Т.*

Члены президиума: *Константинов, Зевин, Гладышев, Демно.*

Кандидаты президиума: *Зиновьева, Нисенбаум. А. Л., Брудневский С. В., Ларионов.*

Члены Горисполкома: *Бобиков, Чекурова, Берлинер, Сорокин, Куприянов, Тычинин, Бурба, Мурадов Марли, Ерин, Шахбердыев Халлы, Разумов, Какаджанов, Берды Клычева, Нурибекова, Мамедов М., Попов.*

Кандидаты в члены Горисполкома: *Пашаева, Чистов, Покровский, Наседкин, Волков, Давыдов, Смирнова, Казанская, Ахмутдинов.*

**Отделы Горисполкома.**

Полторацкий Горисполком имеет следующие отделы:

Управление делами, управляющий делами Горисполкома *М. Н. Ушаков.*

Отдел Коммунального хозяйства. Заведующий *С. В. Брудневский.*

Местгорпром при Горкомхозе. Управляющий *Будагов.*

Финансово-материальный отдел. Заведующий *С. И. Янушевский.*

Отдел Народного Образования. Заведующий *Разумов.*

Административный отдел. Начальник адмотдела и начальник гормилиции *М. А. Мжельский.*

**Милиция.**

1-й район гормилиции—Левашевская ул. тел., № 127, начрайона *Курбанов.*

2-й район гормилиции—Инженерная ул., уг. Пушкинский, тел. № 78. Начрайона *Софиев*, помощник *Лейман.*

Ведомственная милиция—Текинская ул., тел. № 242. Начальник *Мещерин*, помощник *Азимов.*

Дежурный по городу, здание Горсовета, комната № 6, телефон № 290, дежурство круглые сутки.

**Народные суды гор. Полторацка.**

Народный суд 1-го уч. г. Полторацка. Местонахождение: Самурская ул., д. № 5, г. Полторацк.

Народный суд 2-го уч. г. Полторацка. Нарсудья *Муратов, Михаил Михайлович.* Местонахождение: ул. Самурская, № 5, г. Полторацк.

Народный суд 3-го уч. г. Полторацка. Нарсудья *Дмитриенко Андрей Георгиевич.* Местонахождение участка: уг. Лазаревской и ул. Свободы, г. Полторацк.

Народный суд 4-го уч. г. Полторацка. Нарсудья *Курбан Дурды Ходжа Назаров.* Местонахождение участка: Апшеронская ул., г. Полторацк.

Народный суд Трудовой сессии. Нарсудья *Жуков, Семен Николаевич.* Местонахожд. уч.: уг. Гоголевской и Топографской ул., гор. Полторацк.

#### Народные следователи гор. Полторацка.

Народный следователь 1-го уч. *Клевакин Глеб Михайлович.*

Народный следователь 2-го уч. *Шпарковский, Митрофан Макс.*

Народный следователь 3-го уч *Адаев Курт-Мурад.*

#### Государственная нотариальная контора.

1-я Государственная нотариальная контора, местонахожд.; гор. Полторацк. Госнотариус *Балакаев.*

Зам. Госнотариуса *Г. Г. Ренненкампф.*

### Культурно - просветительные учреждения.

#### Ш к о л ы.

Им. Некрасова—девятилетка—смешанная, на 18 групп, 607 учащихся, уг. Пушкинской и Энгельса.

Им. Лунача ского—семилетка, смешанная на 18 групп, 768 учащихся, уг. Штабной и Докторской.

Им. Шевченко—пятилетка, на 24 группы, 1228 учащихся, уг. Пушкинской и Инженерной.

Пятилетка, армянская смешанная, на 15 групп, 567 учащихся, уг. Свободы и Кирпичной.

Пятилетка, персидская женская, на 7 групп, 206 учащихся, уг. Свободы и Торговой.

Пятилетка, персидская мужская, на 8 групп, 251 учащихся, уг. Свободы и Торговой.

Им. Нариманова — трехлетка, персидская мужская, на 3 группы, 110 учащихся, уг. Ширванской и Боголюбовской.

Трехлетка, смешанная, на 5 групп, 193 учащихся.

Двухлетка, персидская женская, на 4 группы, 95 учащихся, уг. Ширванской и Боголюбовской.

Однолетка, персидская мужская, на 2 группы, 82 ученика, уг. Таманской и Воскресенской.

#### Интернаты и детдома.

Интернат им. Ильбаева, туркменский мужской, на 90 человек Пушкинская улица.

Интернат туркменский женский, на 60 человек, ул. Карла Маркса.

Интернат № 1 мужской, на 80 человек, Артиллерийская.

Интернат № 2 женский, на 65 человек, уг. Таманской и Боголюбовской.

Интернат № 3 мужской, на 63 человека, Фонтанная, № 21.

Дошкольный детдом, смешанный на 45 чел., уг. Таманской и Новой.

#### Детские сады.

№ 1 на 85 детей, при союзе Рабпроса.

№ 2 на 67 детей, Степная, № 93.

№ 3 на 120 детей, армянская школа.

№ 4 на 45 детей, село Кеши.

№ 5 на 82 ребенка, при стеклозаводе.

#### К л у б ы.

Центральный рабочий клуб, ул. Свободы, уг. Пушкинской, б. Мозаика. Дом Рабпроса, Левашевская улица.

Клуб РИМ—Гоголевская ул., здание ЦИК'а ТССР.

Клуб стеклозавода им. Воровского,— Комсомольская уг. Свободы.

Клуб строителей им. Нариманова—Лабинская ул.

### Учреждения Здравоохранения.

#### Городская больница.

Расположена в двух зданиях. Отделения: заразное, внутреннее и глазное, в здании больницы по Новой ул., Глухой пер., тел. № 23.

Отделения: хирургическое, гинекологическое и акушерское—в здании б. Красного Креста (в конце Таманской ул.).

Старший врач горбольницы—*Зейналов, А. А.*

**Химико-бактериологическая лаборатория.**

Помещается при городской больнице.

Заведывающий д-р *Лозник, Г. И.*

**Туберкулезный диспансер.**

Таманская улица.

Заведывающий д-р *Крылов.*

**Кожно-венерический диспансер.**

Ставропольская ул., уг. Топографской.

Заведывающий—д р *Уйманов, Н. А.*

**Рентгеновский кабинет.**

При железнодорожной больнице.

Заведывающий—д-р *Непорент.*

**Психиатрическая больница с амбулаторией.**

Угол Михайловской и Казачьего переулка.

Заведывающий—д-р *Колоколов, В. А.*

**Амбулатория при Центральном Доме Дехкана.**

Заведывающий д-р *Айзенштадт, З. И.*

**Дом младенца.**

Нефтоновская, № 18.

Рассчитан на 20 детей и 5 кормилиц.

**Детские ясли.**

Нефтоновская, №7.

Рассчитаны на 10 детей.

**Детская консультация им. М. И. КАЛИНИНА.**

Багирская, № 16.

Консультация принимает матерей с детьми до двухлетнего возраста и дает советы по уходу и воспитанию ребенка.

**Страховая амбулатория.**

Нефтоновская ул., тел. № 134.

Амбулатория открыта во все дни, кроме дней отдыха и революционных праздников.

**Школьная амбулатория.**

Багирская, № 16.

Прием учащихся школ города.

**Амбулатория пересыльного пункта.**

Штабная ул., здание Окрвоенкомата.

**Пункт скорой помощи.**

Багирская, № 16, тел. № 151.

Пункт оказывает неотложную медпомощь, связанную с несчастными случаями или внезапным, угрожающим жизни, заболеванием.

**Врачебно-контрольная комиссия.**

Прием производится с 17 до 20 часов. Застрахованные граждане направляются исключительно через страхамбулаторию.

**Аптеки.**

1-я аптека—ул. К. Либкнехта, уг Энгельса, тел. № 212.

2-я аптека—Первомайская, уг. Ставропольской, тел. № 135.

3 я аптека—улица Свободы, уг. Пушкинской, тел. № 263.

Магазин санитарии и гигиены —угол Кирпичной и Текинской.

**Учреждения социального обеспечения.**

Дом инвалидов № 1—призревает инвалидов войны,—уг. Воскресенской и Хивинской улиц.

Дом инвалидов № 2—для инвалидов прочих категорий, русское кладбище, (здание б. монастыря).

# Список врачей гор. Полторацка.

| №№ п/п | ФАМИЛИЯ, ИМЯ, ОТЧЕСТВО | Специальность |
|---|---|---|
| 1. | Алабянц, Георгий Погосович | Внутренние и детские. |
| 2. | Ахундов, Башир | Внутренние болезни. |
| 3. | Айзенштадт, Зельман Иосифович | Внутренние, детские и гинеколог. |
| 4. | Моляков, Михаил Георгиевич | Терапевт. |
| 5. | Полянский, Николай Александрович | Терапевт. |
| 6. | Трозянц, Гавриил Николаевич | Терапевт, венерич. и санвр. |
| 7. | Рааб, Роберт Францевич | Внутренние, глазные. |
| 8. | Цареградский, Олег Петрович | Терапевт. |
| 9. | Майзельс, Айзик Ефремович | Внутренние и детские. |
| 10. | Ломакин, Николай Васильевич | Внутренние и детские. |
| 11. | Копытко, Павел Григорьевич | Внутренние и детские. |
| 12. | Павлов, Василий Викторович | Терапевт. |
| 13. | Венценосцев, Иван Васильевич | Терапевт. |
| 14. | Зейналов, Абас Алиевич | Терапевт. |
| 15. | Лоскутов, Николай Николаевич | Терапевт. |
| 16. | Улицкий, Соломон Давыдович | Кожно-венерические. |
| 17. | Щупак, Борис Маркович | Кожно-венерические. |
| 18. | Казанская, Суламита Вольфовна | Кожно венерические. |
| 19. | Пресслер, Константин Федорович | Кожно-венерические. |
| 20. | Свалова-Федорова, Екатерина Никол. | Кожно-венерические. |
| 21. | Иваньшин, Павел Максимович | Хирург. |
| 22. | Спиридонов, Алексей Иванович | Хирург. |
| 23. | Корытов, Иван Константинович | Хирург. |
| 24. | Иорданский, Александр Дмитриевич | Хирург. |
| 25. | Глазнек, Андрей Рейнович | Хирург, гинеколог. |
| 26 | Соколова, Татьяна Валериановна | Гинеколог и акушерство. |
| 27. | Шулепина, Нина Алексеевна | Гинеколог. |
| 28. | Ананян-Малхазова | Гинеколог. |
| 29. | Сигаревич, Владимир Дмитриевич | Женские и акушерство. |
| 30. | Шалаева-Петрова, О. А. | Женские и акушерство. |
| 31. | Родовская, И. Д. | Гинеколог. |
| 32. | Кутепов, Иван Петрович | Уха, горла, носа. |
| 33. | Колоколов, Вениамин Алексеевич | Невропатолог. |
| 34. | Ненашева-Смородинцева, Т. В. | Невропатолог. |
| 35. | Соколов, Григорий Иванович | Инфекционист. |
| 36. | Щербаков, Сергей Григорьевич | Тропические болезни и санитария. |
| 37. | Соколова, Евдокия Матвеевна | Педолог. |
| 38. | Степанов, Николай Николаевич | Бактериолог. |
| 39. | Синельников, Алексей Михайлович | Хими-бактериолог. |
| 40. | Лознек, Генрих Исаакович | Бактериолог. |
| 41. | Думашев, Федор Михайлович | Бавнеотерапия. |
| 42. | Рубин, Моисей Израилевич | Санврач. |

| | | |
|---|---|---|
| 43. | Торопова, Августа Григорьевна | Гинеколог. |
| 44. | Уйманов, Николай Александрович | Венеролог. |
| 45. | Файшток, Елена Александровна | Венеролог. |
| 46. | Барышников, Петр Семенович | Глазные болезни. |
| 47. | Шагалова, Раиса Эльвиновна | Гинеколог. |
| 48. | Коломейцев, Ф. М. | Внутренние и детские. |
| 49. | Гордон Яков Яковлевич | Невропатолог. |
| 50. | Молот, Мария Иосифовна | Венеролог. |
| 51. | Статирова, Надежда Андреевна | Бактериолог. |
| 52. | Статирова, Елизавета Андреевна | Школьно-санитарный врач. |
| 53. | Ефремов, Иван Петрович | Бактериолог. |
| 54. | Фридлянд, Ефрем Петрович | Нервные. |
| 55. | Пудалова Людмила Александровна | Педолог. |
| 56. | Пичугин, Николай Архипович | Глазные, ушные и носовые. |
| 57. | Юштина, Зинаида Михайловна | Гинеколог. |
| 58. | Юштин, Владимир Михайлович | Акушер. На жел. дор. |
| 59. | Власов Яков Петрович | Санитарный врач. |
| 60. | Окишер Сергей Алексеевич | Гинеколог |
| 61. | Лебедева, Ирина Борисовна | Детские болезни. |
| 62. | Непорент, Матвей Исаакович | Рентгенолог. |
| 63. | Бергерский, Ян Григорьевич | Хирург, венеролог. |
| 64. | Прут, Ида Акимовна | Детские болезни. |
| 65. | Харлампович, Ипполит Станиславович | |
| 66. | Хмелев, Николай Алексеевич | |
| 67. | Петрученко, Иван Иванович | |
| 68. | Коженков, Михаил Константинович | |
| 69. | Власов, Константин Иванович | |
| 70. | Небосклонов, Сергей Максимович | |
| 71. | Красновский, Виталий Иванович | |
| 72. | Косой, Хаим Давидович | |
| 73. | Плетнев, Евгений | |
| 74. | Ласкутников, Николай Николаевич | |
| 75. | Спиридонов, Александр Иванович | |
| 76. | Рубинский, Александр Александрович | |
| 77. | Кутепов, Иван Петрович | |
| 78. | Кабанцев | |
| 79. | Соколов, Григорий Иванович | |
| 80. | Улицкий, Соломон Давидович | |
| 81. | Богомолов | |
| 82. | Миролюбов | |
| 83. | Штейн | |
| 84. | Мюллер | |

### Акушерки.

Власова, Мария.
Корытова, Нат. М.
Гистова, Людм. Николаевна.
Шиффер, Мария Ант.
Минкевич, Сергей Еф.
Боголепова-Яковская, А.
Новикова, Лидия Николаевна.
Кочеровская, Л. А.
Романюк М. П.
Язгур Салаева
Леонидова-Комаревская.
Плетухина
Силлоянц.
Локтионова.

**Зубные врачи.**

Добржанская, Аделаида Иосифовна.
Гержгорина-Юштина, Тамара Вен.
Пургалина, Изабелла Александр.
Марголина - Айзенштадт, Сарра Моисеевна.
Ларме, Петр Петрович
Повицкий, Владимир Васильевич.
Филиппова, Ксения Григорьевна.
Таубер, Инна Витальевна.
Хайтин-Лейви Реввека Израилевна.
Финкель, Сарра Борисовна.
Вайсборт.
Копытко, Анна Алексеевна.
Лейн-Вайсборт, Сарра Яковлевна.
Кожина, Хася-Дися Хаимовна.
Перова, Зинаида Яковлевна.
Рязанцева Полушкина, Мария Алексеевна.
Дубровина, Ольга Владимировна.
Фридлянд, Мария Ильинишна.

# Тресты и синдикаты.

| №№ по порядку | Название учреждений | Адрес | Фамилия лица возглавляющего учреждение |
|---|---|---|---|
| 1 | Туркментоп | Полторацк, Пушкинская уг. Кушкинской. | *Иомудов.* |
| 2 | Резинотрест | Полторацк, Лабинская | *Грундман.* |
| 3 | Туркменсоль | Красноводск. | *Машриков.* |
| 4 | Туркменстекло | Полторацк. | *Алесковский.* |
| 5 | Туркменрыба | Красноводск, Набер. | *Шаргородский.* |
| 6 | Туркменнефть | Остров Челекен. | *Мейшин.* |
| 7 | Аптекоуправление | Полторацк, Гоголев. | |
| 8 | Туркменвино | Полторацк, Комсомол. уг. Кушкинской. | *Шнайдерман.* |
| 9 | Туркменгосторг | Полторацк, ул. Карла Либкнехта. | *Павлюченко.* |
| 10 | Средазхлеб | Полторацк, площадь Карла Маркса. | *Логвинов.* |
| 11 | Туркменхлопок | Полторацк, ул. Свобода уг. Гоголевской. | *Григорьянц.* |
| 12 | Туркшелк | Полторацк, Первомайская | *Хаджи-Мурад.* |
| 13 | Уралмет | Полторацк, улица Карла Либкнехта и Кушкинская | *Кононов.* |
| 14 | Чаеуправление | Полторацк, Первомайская уг. Ставропольской | *Виденякин.* |

| №№ по порядку | Название учреждений | Адрес | Фамилия лица возглавляющего учреждение |
|---|---|---|---|
| 15 | Акц. О-во „Шерсть“ | Полторацк, Пушкинская № 11. | *Башкевич.* |
| 16 | Россредаз | Полторацк, Первомайская и уг. Крымской. | *Ролензи.* |
| 17 | Всеросс. Текстильный Синдикат | Полторацк, Кирпичная ул. | *Дрондон.* |
| 18 | Камвольный трест | Полторацк, Первомайская. | *Циммерман.* |
| 19 | Нефтесиндикат | Полторацк, Тюремная улица. | *Дюжинов.* |
| 20 | Центробумтрест | Полторацк, Первомайская. | *Корнев.* |
| 21 | Волго-Каспийский Лес | Полторацк, 1 Дом Советов. | *Шибатов.* |
| 22 | Сахаротрест | Полторацк, Первомайская. | |
| 23 | Продасиликат | Полторацк, Первомайская. | *Тодрис.* |
| 24 | Тэжэ | Полторацк, Первомайская. | |
| 25 | Туркменторг | Полторацк, Первомайская. | *Айджан.* |
| 26 | Туркменмануфактура | Москва, Черкасский пер. 7. | *Сафонов.* |
| 27 | Туркменцероз | Москва, Новая пл. 10. | *Гартман.* |
| 28 | Туркменпромторг | Москва, Новая пл. 8. | *Котылев.* |
| 29 | Туркменгиз | Полторацк, ул. Житникова. | *Факторович.* |
| 30 | Туркменбирлешик | Полторацк, Степная улица | *Аразов.* |
| 31 | Туркменкредсельсоюз | Полторацк, ул. Либкнехта. | *Куликов.* |
| 32 | Товарная биржа | Полторацк, Первомайская ул. | *Курбан-Сеидов.* |
| 33 | Управление Госстраха | Полторацк, Текинская ул. | *Прокофьев.* |

## Банки

**Государственный банк.**

Полторацк, Гоголевская улица угол Багирской, тел. № 56. Управляющий—*Логвинов.*

**Средне-Азиатский Коммерческий банк.**

Полторацк, Лабинская 34, тел. № 196. Управляющий—*Курбан-Сеидов.* Заместитель *Михайлов, Н. М.*

**Торгово-Промышленный банк.**

Полторацк, ул. Житникова уг. площ. Карла Маркса, тел. № 1. Управляющий—*Гальперин.*

**Сельско-Хозяйственный банк ТССР.**

Полторацк, ул. Карла Либкнехта, уг. Багирской, 34, тел. № 16 Председатель Правления *Инаев Б.*

**Всекобанк.**

Полторацк, ул. Энгельса, уг. Карла Либкнехта, тел №108 Управляющий *Баки-Таш Мухамедов.* Заместитель—*Пономаренко.*

**О-во Взаимного Кредита.**

Полторацк, Первомайская улица, тел. № 1. Председатель *Богдасаров*

## Полторацкий центральный рабочий кооператив.

**Правление—в гор. Полторацке.**

Председатель—*Полянский, М. Ф.*
Зам. председателя—*Марцев, И Е.*

**Члены правления.**

*Вишневский, К. О., Журбаев, Д. С., Росликова, А. Я., Алла Назаров, Герасимов, С. М.*

**Ревизионная комиссия.**

Председатель—*Дубинский, Г. Л.,*
Члены—*Бажанов и Кузнецов.*

## СПИСОК

**магазинов полторацкого центрального рабочего кооператива, расположенных в гор. Полторацке.**

Магазин № 1—продуктово-бакалейный, Кирпичная, уг. Багирской.

Магазин № 2—продуктовый, Кирпичная ул., между ул. Энгельса и Багирской.

Магазин № 3—посудно-скобяной, Базарная пл., ул. Житникова.

Магазин № 4—винно-гастрономический, уг. Кирпичной и Энгельса.

Магазин № 5—мануфактурный, уг. Кирпичной и Багирской.

Магазин № 6—продуктовый, ул. Житникова.

Магазин № 7—продуктовый, ул. Энгельса и Житникова.

Магазин № 8—мануфактурный, Текинский базар.

Магазин № 9—мануфактурный, ул. Энгельса.

Магазин № 10—продуктовый, при хлопковом заводе № 6.

Магазин № 11—продуктовый, уг. Свободы и Чарджуйской.

Пекарня № 2 уг. Житникова и Багирской.

Керосиновая лавка № 2—ул. Житникова.

Керосиновая лавка № 3—ул. Житникова.

Керосиновая лавка № 4—Ставропольская улица.

# Список телефонов г. Полторацка.

1. Управление штаба войск.
2. Транспортная контора.
3. Жигулевский завод.
4. Квартира зав. водным отделом.
5. 2-я будка милиции.
7. Воентрибунал.
8. Квартира Михайлова.
9. Общий Всекобанк.
10. Кабинет Давыдова ВСНХ
11. Общий Терокруга.
12. Нефтесиндикат
13. Магазин Туркменторга.

14. Учмех Ашихмина.
15. Канцелярия водного отдела.
16. Сельхозбанк.
17. Конвойная команда.
18. Артель Таввакуль.
19. Больница „Красный крест".
20. Адм. отдел Окрисполкома
21. Кабинет нач. Особого Отдела.
22. Кабинет Окружкома партии.
23. Горбольница.
24. Телеграф.
25. Мельница Средазхлеба.
26. Резинотрест.
27. Казино.
28. Кабинет Госиздата.
29. Центральный изолятор.
30. Кабинет редактора „Туркменистан".
31. Общий ВСНХ.
32. Общий Туркменбирлешик.
33. Опытно-показательн. школа.
34. Квартира комвойск
35. Военный госпиталь.
36. Кабинет начальника дороги
37. Квартира Седлецкого.
38. Квартира зам. Наркома РДИ Тумаилова.
39. Рота связи.
40. Сельско хозяйственный склад
41. Дом Красной армии.
42.
43. Комитет рыночной торговли.
44. Канцелярия Наркомфина.
45. Кабинет комвойск.
46. Продмаг.
47. Завод Турквино № 1.
48. Общий Окружкома партии.
49. Квартира Брянцева.
50. Кабинет пом. нач. дороги.
51. Квартира начальника штаба.
52. Зав. сетью Репин.
53. Квартира Филатова.
54. Горком партии.
55. Кабинет уполномоченного НКИД.
56. Госбанк.
57. Центральный рабочий клуб.
58. Квартира Паскуцкого.
59. Политотдел.
60. Кабинет зам. Наркома РДИ Саулита.
61. Президиум Окрисполкома.
62. Электростанция № 2.
63. Воен. пом. нач. дорог Рунова.
64. Психиатрический диспансер.
65.
66 Общий уголрозыск.
67 Комендант ГПУ.
68. Управление Туркменвино.
69 Квартира Хватова.
70. Управление Персконсула.
[redacted]
72. Магазин Туркшелка.
73. Квартира Кочумова НКЗ.
74. Кабинет Двинова.
75. Канцелярия телефон. сети.
76. Квартира Скалкина.
77. Общий Верховный Суд.
78 Кабинет Городской Милиции
79. Книжный магазин Госиздата.
80. Общий Окрисполкома.
81. Кабинет Завконта.
82 Доброфлот.
83. Общий Наркомзема.
84. Провод вокзал.
85. Кабинет председателя ГПУ.
86 Артсклад.
87. Квартира Тарасова.
88. Квартира начальника ГПУ.
89. Квартира Двинова.
90. Туркментоп.
91. Кабинет зав. комхоза
92. Кабинет Предс. Верх. Суда.
93. Кабинет окр. прокурора.
94. Кабинет начальн. штаба.
95. Провод Гаудан.
96. Квартира нач. Окрмилиции.
97. Квартира Венценосцева.
98. Окрводхоз.
99. Кабинет председателя союза „кошчи".
100. Квартира Юштина.
101. Квартира Наркомфина.
102. Щит переключения.
103. Склад Местпрома.
104. Квартира Ароцкера.
105. Нарсуд 1-2 участка.
106. Дом Советов № 3.
107. Квартира Молдавского.
108. Кабинет Всекобанка.
109. Провод вокзал.
110. Общий Наркомтруда.

111. Кабинет Тимашкова.
112. Горстанция Ср.-Аз. ж. д.
113. Квартира Куль-Мамедова.
114. Квартира уполномоченного Матвеевской артели.
115. Почтовая контора.
116. Квартира Атабаева.
117. Общий ред. „Туркменистан“
118. Квартира начальника службы движения.
119. Госстрах.
120. Квартира Сахатова.
121. Квартира Героцкой.
122. Общий ЦСУ.
123. Общий РДИ.
124. Приемная коллектора.
125. Фотография „Октябрь“.
126. Контора Цербкопа.
127. Общий п/отдел милиции.
128. Таможня.
129. Красная чайхана.
130. Секретариат Госторга.
131. Городская бойня.
132. Контрольная Комиссия РДИ
133. Механические мастерские.
134. Страхамбулатория.
135. Аптека № 2.
136. Квартира Нач. Политотдела.
137. Общий Окрфо.
138. Общий Окрсуда.
139. Квартира отв. секретаря Окружкома.
140. Квартира Гузмана.
141. Квартира нач. Терокруга.
142. Общий Кредсельсоюза.
143. Склад лавок Кредсельсоюза
144. Стеклозавод.
145. Кабинет Зав. Туркменстроя.
146. Квартира Авраменко.
147. Квартира Дмитриева.
148. Артель „Ширван“.
149. Квартира Каруцкого
150. Государственный музей
151. Амбулатор. скорой помощи
152. Сырьевой склад.
153. Земельная реформа
154 Квартира Айтакова.
155. Кабинет Окротдел ЦК Невлер.
156. Общежитие ЦСУ.
157 Окружная Контрольная Комиссия.
158. Кабинет Филиппова
159. Кабинет Айтакова.
160. Кабинет Наркомздрава.
161. Кабинет Комиссара Внутр. Дел.
162. Секретарь НКВД.
163. Квартира председ. ВСНХ Солькина.
164. Кабинет отв. ред. „Искры“.
165. Квартира Хусаинова.
166. Центральный женотдел.
167. Канцелярия ЦК партии.
168. Квартира Сахат-Мурадова.
169. Главн. упр. Комхоза.
170. Общий НКВД.
171. Туркпечать магазин.
172. Кабинет Тач-Мамедова.
173. Дом Советов № 1.
174. Информ. стат. бюро п/отд. ЦК партии.
[redacted]
176. Кабинет начальника ЧПО.
177. Квартира Шутемова.
178. Общий ЦК молодежи.
179. Квартира Филиппова.
180. Квартира Фейерштейна.
181. Общий редакции „Туркменская Искра“.
182. Кабинет Наркомпроса.
183. Квартира Курбанова.
184. Квартира Гусакова.
185. Каб. отв. секретаря ЦИК'а.
186. Кабинет Героцкого.
187. Кабинет Союза Молодежи.
188. Квартира Матусова.
189. Кабинет Наркомюста.
190. Кабинет Наркомзема.
191. Центр. Партшкола.
192. Дом Рабпроса.
193. Общий Наркомюста.
194. Каб. зам. пред. Госплана
195. Секретариат СНК.
196. Общий Ср.-Аз. Коммерч. банка.
197. Секретариат ЦИК'а.
198. Кабинет начальника ЦСУ.
199. Информационный ЦИК'а.
200. Организационный ЦИК'а.
201. Страхкасса.
202. Коммерческая часть.

203. Общий Туркменторга.
204. Экспедиция фельдсвязьГПУ.
205. Общий Наркомздрава.
206. Общий ТСПС.
207. Кабинет Предхлопкома.
208. Контора текстильной фабрики.
209. Отделение Моск. транспортной конторы.
210. Горком молодежи.
211. Законодательство при НКЮ
212. Аптека № 1.
213. Квартира нач. Службы Сборов.
214.
215. Кяризная будка.
216. Кабинет Наркомфина.
217. Начальник общего управления НКФ.
218. Кабинет Зам. НКФ.
219. Управление местн. финансами.
220. Налоговое управление.
221. Кабинет нач. водного отдела.
222. Квартира нач. водного отдела.
223. Дом дехканки.
224. Окружной союз „кошчи".
225. Общий Агитпропа ЦК.
226. Комендант ЦИК'а.
227. Кабинет Сахатова (Агитпроп).
228. Главпрофобр.
229. Политпросвет Наркомпроса
230. Управделами Наркомпроса.
231. Общий Наркомпроса.
232. Кабинет Кожухова.
233. Квартира Бориева.
234. Квартира Станкевича.
235. Секретариат Горисполкома.
236. Кабинет Окрсуда
237. Торгово-Промышлен. банк.
238. Общий Горисполкома.
239. Квартира Тимашкова.
240. Каб. комис. по улуч. быта труж.
241. СНК секр. часть.
242. Ведомственная милиция.
243. Общий Хлопкома.
244. Общежитие редакции.
245. Контора и экспедиция. ред.
246. Союз совработников.
247. Кабинет Шайдакова.
248. Деткомиссия.
249. Кабинет ТСПС.
250, Общий всех союзов.
251. Кабинет НКТ
252. Кабинет Наркомвнуторга.
253. Общий Наркомвнуторга.
254. Управление сельск.-хоз.
255. Квартира Константинова.
256. Секретарь Паскуцкого.
257. Квартира Начцентррозыска
258. Финотдел Горисполкома.
259. Законотд. ЦИК'а и СНК.
260. Финчасть ЦИК'а и СНК.
261. Секретарь Госплана.
262. Секретарь Атабаева.
263. Аптека № 3.
264. Склад Хлопкома.
265. Центророзыск.
266. Финансово-Контр. Правление НКФ.
267. Квартира начальн. моботдела.
268. Общество Взаимного Кредита.
269. Квартира Окрпрокурора.
270. Нотариальная контора.
271. Текстильный синдикат.
272. Кабинет ВСНХ.
273. Квартира НКЗ Мамедова.
274. Квартира зам. воен. прокурора.
275. Кабинет Кулиева.
276. Чаеуправление.
277. Госпароходство.
278. Квартира Ата Ниязова.
279. Автобаза.
280. Квартира Бабаева.
281. Квартира Курбан Сеидова.
282. Квартира Щербакова.
283. Квартира Немченко.
284. Акц. общество „Шерсть".
285. Типография Госиздата.
286. Камвольный трест.
287. Провод вокзал.
288. Провод вокзал.
289. Кооперативн. совещ. при секретариате ЦК партии.
290. Административный отдел Горисполкома.
291. Русперфрукт.

292. Аптекоуправление.
293. Контора Гусейнова.
[redacted]
295. Квартира Геокленова.
296. Общий отдел НКФ.
297. Дом Дехкана.
298. Цуардел.
299. Квартира Городецкого.
300. Общий Госторга и Внешторга.
301. Торгово-пром. секция Госплана.
302. Общий Уполномоч. НКИД.
303. Кабинет Шатуновского.
304. Квартира Непес Мурадова.
305. Кабинет Нач. адм. фин. отд. НКЗ.
306. Склад Туркменторга.
307. Окрземотдел.
308. Квартира Киселева.
309. Квартира Подоровского
310. Завхоз Госиздата.
311. Бюджетно-фин. управление НКФ.
312. Квартира Рахманова.
313. Кабинет Коммерч. банка.
314. Центральная библиотека.
315. Кабинет Окрфо.
316. Нарсуд III участка.
317. Старшая телефонистка.
318. Общий Промбанка.
319. Россредаз.
320. Квартира д-ра Сигаревича.
[redacted]
324. Кабинет управ. товарн. б.
325. Кабинет председ. товарн. б.
326. Операц. часть тов. биржи.
327. Местгорпром.
328. Кабинет Сахат Мурадова.
329. Кабинет управл. делами ЦК партии.
330. Контора Туркменшелка.
331. Кабинет предс. Госторга.
332. Кабинет зам. предс. Госторга.
333. Артель хлебопеков.
334. Управление коменданта.
335. Квартира агента электро.
336. Квартира секр. Айтакова.
337. Аул Кеши.
338. Местком стеклозавода.
339. Авиахим.
340. Магазин Тэжэ.
[redacted]
342. Цирк.
343. Уралмет.
344. Информ. п/отд. ЦК партии.
345. Кабинет Невлера.
346. Госторг.
347. Кабинет зав. Кредсельсоюза.
348. Кв. зав. домами советов.
349. Безмеинский Райисполком.
350. Кабинет Зам. НКЮ.
351. Кабинет Соч. ГПУ.
352. Наркомсобез.
353. Квартира Рудого.
354. Москвошвей.
355. Училище Музафари.
356. Бюро мест лишения свободы.
357. Кабинет нач. адм. отдела ГПУ.
358. Квартира нач. Службы Тяги.
359. Кабинет нач. Уголрозыска.
360. Туркменпедтехникум.
361. Квартира Амельянского
362. Простой отдел почты.
363. Провод вокзал.
364. Провод вокзал.
365. Раббак.
366. Фин. часть Туркменгосторга.
367. Эскадрон кавалер. полка [redacted]
368. Сахаротрест.
369. Вечерний политехникум.
370. Кабинет зам. нач. Тер-округа.
371. Центр. лабаз Средазхлеба.
[redacted]
373. Квартира Ильясова.
374. Местком грузчиков.
375. Квартира Черноенко.
376. Квартира Ахунова.
377. Кабинет Непес Мурадова.
378. Винодельческий завод.
379. Квартира Маевского.
380.
381. „Модерн".
382. Управление Госдоходами.
383. Кабинет зав. Кредсельсоюзом.

385. Мелиоратив. Т-во
386. Нарсуд 4-го участка.
387. Квартира Оразова.
388. Школа им. Некрасова.
389. Кв. инж. Давыдова.
390. Квартира 2-го пом. Нач. Дороги.
391. Склад Аптекоуправления.
392. Квартира Копытко.
393. Пивная лавка „Жигули".
394. „Сатурн".
395. Электро-станция № 1.
396. Кабинет адм. отд. Горисполкома
397. Общий Сельхозбанка.
398. Высший Совет Физкультуры
399. Горком партии.
400. Кондитерская „Иттихат".
401. Отв. секретарь Ниязов.
402. Общий Средазхлеба.
403. Кабинет орг. отдела Окрисполкома.
404. Рев. Комиссия при ВСНХ.
405. Склад Водхоза.
406. ЧОН.
407. Квартира Мельникова.
408. Центробумтрест.
409. Кабинет Местгорпрома Будагова.
410. Продасиликат.
411. Кабинет нач. воен. перевозок Ср.-Аз. ж. д.
412.
413 Эконом. отдел ГПУ.
414. Магазин Местгорпрома.
415. Кв. зам. РДИ Саулита.
416. Квартира Махтумова.
417. Союз Рабземлес.
418. Контора постр. текстильн. фабрики.
419. Туркменфильма.
420. Артель „Ариф".
421. Квартира Клычева.
422. Театр „Гигант".
423. Акушерский техникум.
424. Общая канц. ЦИК и СНК.
425. Кабинет зав. сетью.
426. Каб. нач. ИВО Ростовцева
427.
428. Квартира Кулиева наркома РИД.
429. Школа им. Ушинского
430. Окрвнуторг.
431. Кабинет Центросоюза.
432. Кабинет Ресслера.
433. Агитпроп горкомпартии.
434. Кабинет Туркментопа.
435. Отдел ирригац. исследов. у водхоза.
436. Кабинет пред. Туркменторга.

# ПОЛТОРАЦКИЙ ОКРУГ.

# Краткий обзор Полторацкого округа.

Общий обзор. На территории Полторацкого округа имеется 6 районов: Красноводский,—с двумя волостями: Гасан-Кулийской и Джебельской и с 27 населенными пунктами; Казанджикский — с 12 населенными пунктами; Кизил-Арватский—с 2-мя волостями: Бахарденской и Кара-Калинской со 107 населенными пунктами; Безмеинский—с Геок-Тепинской волостью с 138 населенными пунктами; Гинсбургский—с 27 населенными пунктами и Атрекский с еще точно неучтенным количеством населенных пунктов.

Общая площадь округа 190632 кв. клм., население—152556 человек, из которых на долю городского населения падает—34,5%. Самыми крупными населенными местами являются: Полторацк с 38000 жителями, Красноводск с 8054 жит., Кизил-Арват с 4575 жит. Из общего числа жителей мужчин—80212 ч., женщин—72454 ч., по национальному составу главное место занимают туркмены—64%, русские—17,2%, персы—8,8%, армяне—5,2% Плотность населения в среднем 0,8 человека на 1 кв. клм.

Сельское хозяйство. Из числа земель, годных под обработку,—около 150000 десятин—поливными являются только 21427 дес. Источниками водоснабжения для Полторацкого округа являются—131 кяриз с общим дебетом воды 8530 сек.-литр., 25 речек с дебетом—15335 сек.-литр. и 27 родников с дебетом 135 сек. литр.

Лесная площадь составляет 638240 десятин, из которых арча занимает 328400 дес., саксаул—271600 дес.

Климат округа очень благоприятен для ценных сельско-хозяйственных культур. Среднее число безморозных дней уже 15 лет составляют—238. Средняя годовая температура плюс 16 градусов.

Из посевов довольно крупное место занимают озимые хлеба и хлопок; под хлопком засеяно немного менее $^1/_3$ всех поливных земель, при чем средняя урожайность хлопка в 50 пуд., при наличии хорошего ухода достигает более высокой цифры—в 200—250 пуд. с десятины.

По данным за 23|24 год, общая стоимость всей продукции полеводства составила 2.893.970 р., садоводства—139.348 р. и виноградарства—231.509 р.

Количество скота, находящегося на территории округа, исчисляется в 562.538 голов, из которых 451.997 голов падает на овец и коз, 46.300 на крупный рогатый скот, 43.681 гол. на верблюдов. Количество рабочего скота исчисляется всего в 9.700 голов. Таким образом, в среднем на одну единицу рабочего скота приходится 2,2 дес. площади По Гинсбургскому району эти нормы еще выше, достигая 7 дес. на одну рабочую единицу. В связи с работой тракторных отрядов, в последнее время положение значительно улучшилось.

Количество мертвого инвентаря (земледельческого), находящегося у населения, чрезвычайно мало. Всего числится: омачей—4815, плугов—1618, борон—545, деревян. борон.—1299, кос—736, серпов-ураков—22807, кетменей—2098, лопат—1505, веялок—94, сортировок—7. Так как все количество хозяйств исчисляется—20080, то на одно хозяйство приходится омачей—0,3, плугов—0,1, веялок—0,08.

**Местное хозяйство.** До национального размежевания в ведении Облисполкома находился один трест местной промышленности—Туркменпром об'единявший солепромысла, стекольный завод, типографию и Обтоп. С момента организации ВСНХ этот трест перешел в его ведение, и впоследствии предприятия были выделены в самостоятельные тресты. Оставшаяся промышленность местного значения целиком находится в ведении коммунальных отделов, преимущественно в Красноводске и Полторацке. В Красноводске находятся два кирпичных и известковых завода. Заводы эти имеют 5 печей для обжига извести и одну для обжига кирпича. Работают в настоящий момент 4 печи по обжигу извести и одна печь по обжигу кирпича. Алебастровый завод находится в 7-ми верстах от города Красноводска вблизи места разработки алебастрового камня, имеет три печи и мельницу. Промышленных предприятий на территории округа больше нет. В Кизил-Арватском районе сданы в аренду 3 мельницы, в Гинсбургском тоже 3 мельницы.

Предприятия общественного пользования имеются в Красноводске и Полторацке. Электростанция в Кизил-Арвате оборудована и содержится железной дорогой.

Красноводские предприятия: электростанция, опреснитель, ледоделка и морские ванны организованы в городской комбинат с участием частного капитала. Производственная программа на 25/26 г. предусматривает следующую выработку: опреснитель—1.000.000 ведер воды, электростанция—19.000 клв., ледоделка—9.000 п. льда, морские ванны—9.000 ванн.

По городу Полторацку: электростанция, водопровод, кирпичные заводы, механические мастерские, мельница и строительное бюро—об'единены в коммунальный трест Местгорпром. Работают 2 электростанции, с общей мощностью в 275 лошад. сил; закончена установка дополнительного двигателя мощностью—300 сил. Таким образом, общая мощность станции—575 лош. сил. Водопровод гор. Полторацка получает воду из кяриза. Воды в городе недостаточно, об'ясняется это естественной утечкой за ночь и невозможностью при нынешнем состоянии сети дать большее количество. На 25/26 год к отпуску предположено 55.765.080 ведер.

Из предприятий, находящихся в аренде в гор. Полторацке, имеются: ледоделочный завод, вырабатывающий до 350 пуд. льда в сутки, и нововыстроенная скотобойня.

**Окружной Исполнительный Комитет.**

Улица Карла Маркса.

Председатель—*И. М. Клычев*—телефон № 61.
Заместитель пред.—*Волков В.*
2-й заместитель—*Ягмиров Кудак*
Ответствен. секретарь—*Ютта Гельдыев.*

**П/отделы Окрисполкома.**

**Управление делами.**

Управделами—*Оленев.*

**Информационный п/отдел.**

Заведывающий—*Дубровин.*

**Фин. матер. п/отдел.**

Заведывающий—*Чевардин.*
Юрисконсульт—*Эливанов.*

**Отделы Окрисполкома.**

**Административный отдел.**

Ул. Карла Маркса.

Начальник—*Джумиев*—телефон № 20.

**Плановая комиссия.**

Там-же.

Председатель—*Волков А.*

**Отдел местного хозяйства.**

Там-же.

Заведывающий—*Ашир Кулиев.*
Окружной инженер Фукс.

**Земельный отдел.**

Там-же

Заведывающий—*Караев.*

Окр. агроном—Суятин.
Окруж. вет. врач—*Апалев.*
Окр. лесничий—*Бердыев.*
Окр. ГЗИ—*Васильев.*
Окр. землеустр—*Фадеев.*

**Окрвнуторг.**

Там-же.

Заведывающий—*Гельдыев.*

**Статистическое бюро.**

Там-же.

Заведывающий—*Гельдыев.*

**Отдел народного образования.**

Там-же.

Заведывающий—*Мамедов.*

**Отдел здравсохранения.**

Там-же.

Заведывающий—*Благовещенский.*

**Отдел водного хозяйства.**

Там-же.

Заведывающий—*Весслер.*

**Отдел труда.**

Там-же.

Заведывающий—*Фадеев.*

**Страхкасса.**

Там-же.

Председатель—*Чумадин.*

**Окружная прокуратура.**

Гоголевская, уг. Топографской.
Телефон № 97.

Прокурор—Букштейн.
Пом. прокурора—*Платонов.*

**Окружной суд.**

Гоголевская ул., тел. № 138.

Председатель—*Вартаев.*

**Окружный финотдел.**

Штабная ул., тел № 315.

Заведывающий—*Волков.*

**Окружной военный комиссариат.**

Штабная улица

Окр. военком—*Авраменко.*

**Полторацкий водный округ.**

Начальник округа — инженер *Весслер.*

**Полторацкий судебный округ.**

**Полторацкий окружной суд.**

г. Полторацк, уг. Гоголевской и Топографск. улиц.

Председатель—*Мамед Вафаев.*
Зампредседателя – *Героцкий.*
Члены суда: *Брянцев, Абанов, Жуков и Гельженис.*
Судебный исполнитель Полторац. окруж. суда—Рахим Вас. *Гусейнов.*
Местонахождение Топографская ул., г. Полторацк.

**Народные суды Кизил-Арвата.**

Народный судья 5-го уч. Кизил-Арвата—*Фокин.*
Народный судья 6-го уч. Кизил-Арвата—*Бердыев Баба.*

**Народные суды г. Красноводска.**

Народный судья 7-го участка г. Красноводска—*Лучкин.*
И. д. нар. судьи 8-го уч. г. Красноводска—*Нурмаков.*
Народный следователь г. Красноводска—*Шахназаров.*

**Народный суд Гинсбурга.**

Народный судья 9-го уч. Гинсбурга—*Лукин Ал.*
Нар следователь Гинсбурга—*Савитов.*

**Красноводский район.**

**Районный Исполком.**

Красноводск, пл. им. Ленина.
Председатель—*Бекджанов.*
Заместитель председателя—*Мамонтов.*

**Волисполкомы.**

Джебел
Гасан Кули.

**Аулсоветы.**

Гасан Кули.
Чикишляр.
Яджи-Яб
Курбан-Газ.
Кукрджа.
Чал-Оюк.
Дженет.
Нурдолен.
Челекен.
Айваза.
Ала Тепе.
Киргизский.
Бала-Бегельне.
Кор-Чукан.
Кельте-Караджик.

**Казанджикский район.**

**Райисполком в Казанджике.**

Председатель—*Агаханов.*
Зам пред.—*Ана Дурды*

**Аулсоветы.**

Атабай 1.
Атабай 2.
Киска сек.
Узун Ак.
Кардау.

**Кизил-Арватский район.**

**Райисполком в Кизил-Арвате.**

Председатель—*Кельхан-Дурды.*
Зам. пред.—*Сыканов.*

**Волисполкомы.**

Бахарден.
Кара-Кала.

**Аулсоветы.**

Нухур.
Детт.
Кайне Касыр
Ходжа-Кала.
Зоу.

Кодж.
Бами.
Беурме.
Мурча
Сунча.
Дурун.
Карачан.
Ак Тепе.
Арчман.
Келята.
Ароджа.
Бахарден.
Кизил-Арват
Дайна.
Тумановский.
Бахарден.
Джиджирс.
(Кара-Кал волость).
Кизил.
Геркез.
Джанхаир.
Ак-Кель.
Кизил-Яман.
Кара-Кель.
Бендесен.
Арты-Кала.
Ходжа-Кала.

**Безмеинский район.**

**Райисполком в Безмеине.**

Председатель—Баки *Казиев.*

**Волисполкомы.**

Геок-Тепе.

**Аулсоветы.**

Янги-Кала.
Букры.
Яры Геокча.
Кара-Геокча.
Шор-Кала
Келеджар
Ак-Конгур.
Корджоу.
Кахшаул.
Геок-Тепе № 1.
Геок Тепе № 2.
Геок-Тепе № 3.
Геок-Тепе № 4.
Конджик.
Тельки Яб.
Гяурс.
Аннау.
Полторацк № 1.
Полторацк № 2.
Кеши.
Геокча.
Кипчак.
Багир
Миррово.
Эрик-Кала.
Ясман-Салык.
Безмеин.
Изчаит.

**Поселковые советы.**

Ванновский.
Куропаткинский.
Комаровский.
Яблоновский
Реберсговский
Обручево.
Невтоновский
Романовский.
Фирюза.
Михайловский.

**Гинсбургский район.**

**Райисполком в Гинсбурге.**

Председатель—*Чапанов Дурды.*
Заместитель председателя—*Кувыкин.*

**Аулсоветы.**

Баба-Дурмаз.
Артык.
Кюрен-Кала.
Арчиньян.
Хеве-Атад.
Араб-Кала.
Анбеш № 1 и 2.
Анбеш № 2.
Юзбаши № 1.
Юзбаши № 2.
Ходжа Кала.
Дарагана.
Каушут.
Мамед Ораз.
Хосров.
Таза-Кала.

Кессарли Кала.
Махтум-Кала.
Хосар-Кала.
Менгели Кала.
Чукур-Кала.

**Атрекский район.**

**Ревком в Кизил-Атреке.**

Председатель—*Клычев Нур Мамед.*
Зам. пред. *Руднев.*

**Аулсовты.**

Шир-Мамедли.
Из-Мамедли.
Юмма.
Гох.
Сакови.
Хебибли.
Мамед-Алык.
Тана
Кесе-Арка.
Душлчи.
Чарва-Ак.
Чарва-Атабай.

## УЧРЕЖДЕНИЯ НКПроса.

**Гор. Красноводск.**

Школа 7-милетка для европейцев.
Школа 1 ст. персидская женская.
Школа 1 ст персидская мужская.
Школа 1 ст. армянская.
Школа 1 ст. киргизская.
Туркменский интернат.
Киргизский интернат.
Детский сад.

**Районные и аульные учреждения.**

**Школы Безмеинского района** находятся в следующих аулах:

Полторацк № 1.
Полторацк № 2.
Гяурс.
Аннау.
Кеши (2).
Геокча-Кипчак (2).
Эрик-Кала.
Ясман-Салык.
Багир (2).
Мирово
Безмеин.
Изгаит.
Геок-Тепе № 2.
Корджоу.

**Школы Гинсбургского района.**

**Школы I ступени.**

Гинсбург—3 (1 туркмен., 1 еврейско-фарс. и 1 персид.)
Он-Беги.
Юз-Баиш муж.
Юз-Баиш жен.
Ходжи-Кала.
Кжоули-Кала.
Артык.
Чукур-Кала.
Кешерли-Кала.
Кюрен-Кала.
Козган.
Миченли-Кала.
Даргала.
Хосров-Кала.
Каушут.
Газа-Хасар.
Махтум-Кала.
Араб Кала.
Арчиньян пос.
Хивсабад пос.
Школа-интернат—Гинсбург.
Детский сад—Гинсбург.

**Казанджикский район.**

**Школы I ступени.**

Парау.
Искандер.
Узулсу.
Ахча-Куйма.
Школа-интернат-Казанджик

**Красноводский район.**

**Школы I ступени.**

Уфра.
Кош-Агир.
Худай-Верды.
Галан-Кули.
Чикишляр.

Карагель—3 (1 женская).
Нефт. промыслы (2).
Айваза.
Тарта.
Кули-Маяк.
Кизил-Су.
Ала-Тепе.
Огамено
Канджик.
Анги-Кала.
Келуджар.
Маныш
Баба-Араб.
Керзек.
Школа-интернат—Джебел.
„ „ Геок-Тепе.
Детский сад—Безмеин.
„ „ Геокча-Кипчак.

**Кара-Калинский район.**

**Школы I ступени.**

Ак-Кель.
Ходжам-Кала.
Юван-Кала.
Кайне-Касыр.
Джерджерс.
Кизил-Иман.
Курждей.
Тутлы-Кала.
Школы интернаты—Кара-Кала.
„ „ Кизил-Арват.
Детскией сад—Кизил-Арват.

**Бахарденский район.**

**Школы I ст.**

Хан Кяриз Махтум Кули.
Ак-Тепе.
Караган.
Дурун.
Мурча.
Сунча.
Арчман,
Нухур.
Бсурмс.
Дашт.
Бами
Школа интернат—Бахарден.

**Детские сады.**

Бахарден.
Бами.

**Атрекский район.**

Школы I ступени:

Чатлк (аул Совет Ширин Гли Гли).
Ярлтык.
Акизла.
Чатлы (аул Совет Кел Арка).
Гудры

**Учебные заведения, находящ. на территории Полторацкого округа и подчиненные непоср. НКП.**

**Учреждения Соцвоса.**

Опытно-показательн. школа.

**Учреждения Спец.**

Коллектор приемник.
Трудовая колония

**Учреждения Политпросвета.**

Совпартшкола.

**Учреждения Профобра.**

Педагогический техникум.
Рабфак (дневной).
Рабфак (вечерний).
Акушерский техникум.
С.-Хозяйств. техникум.
Механический техник.
Центральн. учебн. кабинет.
Школа кройки и шьтья.
Курсы. Почт.-телеграф.
„ Бухгалтерские.
„ Финансовых работ
„ С.-хоз. кооперации.
„ Наборщиков.
„ Хлопковые.
„ Фармацевтические.
„ Стенографии.

**Учреждения Здравсохранения.**

**Больницы.**

Красноводск.
Кизил-Арват.

**Амбулатории.**

Красноводск (при Исправдоме).

**Врачебные пункты.**

Казанджик.
Гинсбург.
О. Челекен.
Безмеин
Кара-Кала.

**Фельдшерские пункты.**

Геок-Тепе.
Каушут.
Джебел.
Гасан-Кули
Полторацк № 1.
Кайнэ-Касыр.
Кизыл-Атрек.

**Учреждения НКЗема.**

**Агропункты.**

Бахарден.
Кара-Кала.
Гинсбург.
Безмеин.

**Агроучастки.**

Геок Тепе.
Гинсбург.

**Машино-прокатные пункты:**

Бахарден.
Кара Кала.
Безмеин.
Геок-Тепе.
Гинсбург.

**Тракторные пункты:**

Гинсбург.
Бами.

**Центральный лесной питомник:**

Сел. Кеши.

## Список врачей Полторацкого округа.

| № по порядку | Фамилия, имя, отчество | Специальность | Местожительства |
|---|---|---|---|
| 1 | Арутюнов, Семен Георгиевич | Терапевт | Кизил-Арват |
| 2 | Ашибов, Тимофей Димитриевич | Карантинный врач | Красноводск |
| 3 | Барышев, Лев Исаакович | Гинеколог | ст. Гинзбург |
| 4 | Газиев, Аркадий Николаевич | Терапевт | Красноводск |
| 5 | Гельбах, Александр Григорьевич | Внутренние и кожно-венерические | „ |
| 6 | Ерозолимчик, Юлий Григорьевич | Внутренние болезни | Казанджик |
| 7 | Квасницкий, Иннокентий Николаев. | „ „ | Бахарден |
| 8 | Кербер, Константин Эдуардович | Гинеколог-хирург | Гасан-Кули |
| 9 | Куприянов, Константин Васильев. | Кожн. и венерич. бол. | Красноводск |
| 10 | Ланцман, Владимир Николаевич | Внутр. и детские бол. | Кара-Кала |
| 11 | Марин, Павел Петрович | Терапевт | Кизил-Арват |
| 12 | Мартынов, Владимир Захарович | „ | Остр. Чемкен |
| 13 | Марушкин, Яков Федорович | „ | Кизил-Арват |
| 14 | Руднев, Владимир Михайлович | Терапевт-хирург | Красноводск |
| 15 | Рязанцев, Александр | Гинеколог | „ |
| 16 | Савинов, Вениамин Абрамович | Терапевт | Кизил-Арват |
| 17 | Сперанский, Алексей Александр. | Внутрен. и глазн. | Красноводск |
| 18 | Сушкевич, Валентин Степанович | Гинеколог | Кизил-Арват |
| 19 | Хлебников, Сергей Александрович | Кожно-венерич. | Ст. Безмеин |

# СПИСОК

## цензовых промышленных заведений Полторацкого округа.

| №№ групп и классов. | Название промышленных заведений | Местонахождение | Число заведений | В них занятых лиц на 1 марта 1926 г. | | |
|---|---|---|---|---|---|---|
| | | | | Рабочих | Служащих. | Млад. обслуж. персон. |
| | **Трестированные** | | | | | |
| 1—3 | Стеклозавод | Полторацк | 1 | 483 | 14 | 8 |
| „—5 | Озокеритовые пром. | стр. Челекен | 1 | 31 | 11 | 11 |
| „—9 | Нефтепромысла | „ | 1 | 200 | 40 | 18 |
| „—22 | Соленромысла Куули | Куули-Маек | 1 | 86 | 15 | 9 |
| „ „ | Соленромысла на реке Узбой | стан. Джебел | 1 | 81 | 10 | — |
| „ „ | Тенардитовые пром. | Ст. Узун-Су | 1 | 18 | 4 | — |
| III—26 | Механ. зав. „Красный Металлист“ | Полторацк | 1 | 53 | 6 | 2 |
| VII—44 | Мельница № 12 | Полторацк | 1 | 36 | 4 | 5 |
| „—47 | Винодельческий зав. Турквино № 1 | „ | 1 | 19 | 5 | 3 |
| „ „ | „ № 3 | Безмеин | 1 | 7 | 2 | 1 |
| X—58 | Хлопзавод № 6 | Полторацк | 1 | 25 | 23 | 5 |
| XI—60 | Шерстеочистительное заведение о ва „Шерсть“ | „ | 1 | — | 5 | 2 |
| XII—62 | Гренажное заведение | Фирюза | 1 | 10 | 7 | 2 |
| XVIII-76 | Типография Госиздата | Полторацк | 1 | 196 | 17 | 8 |
| „ „ | „ „ | Красноводск | 1 | 13 | 3 | 1 |
| XX—79 | Электро-станция № 1—2 | Полторацк | 1 | 22 | 2 | 3 |
| — | Рыбные промысла | ст. Кизыл-Су | 2 | 14 | 14 | 9 |
| — | Туркменрыба | сел. Гасан-Кули | | | | |
| | **Государственные** | | 18 | 1291 | 182 | 87 |
| II—8 | Каменноугольн. копи | Ст. Ягман | 1 | 2 | 2 | 1 |
| II—26 | Механические мастерские Сл. Связи Ср. Аз. ж. д. | Полторацк | 1 | 80 | 18 | 2 |
| XVIII-76 | Типолитография Ср Аз. ж. д. | „ | 1 | 63 | 10 | 8 |
| XX—82 | Опреснитель Ср. Аз. ж. д. | Красноводск | 1 | 22 | 1 | — |
| | ИТОГО | Государственных | 4 | 167 | 31 | 11 |

| №№ групп и классов | Наименование промышленных заведений | Местонахождение | Число заведений | В них занятых лиц на 1 марта 1926 г. | | |
|---|---|---|---|---|---|---|
| | | | | Рабочих | Служащих | Млад. обслуж. персон. |
| | **Кооперативные — арендованные** | | | | | |
| VII—48 | Винодельческий завод Кредсельсоюза | Полторацк | 1 | 8 | 3 | 1 |
| | **Частно-арендованные** | | | | | |
| XX—79 | Электро-станция Кизил-Су | Красноводск | 1 | 3 | 2 | 1 |
| | | ИТОГО аренд. | 2 | 11 | 5 | 2 |
| | **Частные** | | | | | |
| VII—48 | Винодел. завод Григорова | Полторацк | 1 | — | — | — |
| „ | „ Тумасова | „ | 1 | — | — | — |
| „ | „ Татинцева | „ | 1 | — | — | — |
| „ | Т-ва „Ширван“ | „ | 1 | — | — | — |
| „ | Винодел. завод Гурджиница | „ | 1 | — | — | — |
| „ | „ Мартычанца | „ | 1 | — | — | — |
| „ | „ Погосова | „ | 1 | — | — | — |
| „ | „ артели „Кавказ“ | „ | 1 | — | — | — |
| „ | „ т-ва „Сатурн“ „ Черкезова | „ | 1 | — | — | — |
| „ | „ артели „Крым“ | „ | 1 | — | — | — |
| „ | „ артели „Ширван“ | „ | 1 | — | — | — |
| „ | „ Каспарова и Ваннева | Ст. Безменн | 1 | — | — | — |
| „ | „ Сел. Хоз. Об'един. „Тарон„ | Полторацк | 1 | — | — | — |
| „ | „ Каграманова | „ | 1 | — | — | — |
| „ | „ Юго-Восточ. Об'ед. | „ | 1 | — | — | — |
| „ | „ артели „Эривань“ | „ | 1 | — | — | — |
| „ | „ Гунятова | „ | 1 | — | — | — |
| „ | „ Геогджаева | „ | 1 | — | — | — |
| „ | „ артели „Мадрасса“ | „ | 1 | — | — | — |

| №№ групп и классов | Наименование промышленных заведений | Местонахождение | Число заведений | В них занятых лиц на 1 марта 1926 г. | | |
|---|---|---|---|---|---|---|
| | | | | Рабочих | Служащих | Млад. обслуж. персон. |
| „ | „ Аванесова | „ | 1 | — | — | — |
| „ | „ Мирзоянца | „ | 1 | — | — | — |
| „ | „ Артели „Гукала“ | „ | 1 | — | — | — |
| „ | „ Артели „Инвал. № 4“ | „ | 1 | — | — | — |
| XX—82 | Городской опреснитель т-ва Кизыл-Су | Красноводск | 1 | 12 | 5 | — |
| | Папиросная мастер. Курбанова | Полторацк | 1 | 5 | 1 | — |
| | ИТОГО частных . . . . . | | 26 | 17 | 6 | — |
| | ВСЕГО по Полторацкому окр. . . . . | | 50 | 1489 | 224 | 100 |

# МЕРВСКИЙ ОКРУГ.

# Краткий обзор Мервского округа.

**Площадь.** Мервский округ занимает южную часть Туркменской республики, общая площадь которой равна 13.440.000 гектарам (округленно).

**Границы.** На юге и юго-западе Мервский округ граничит с Персией и Афганистаном, на востоке с Керкинским, востоке и северо-востоке—Ленинско-Чарджуйским округом, на западе и северо-западе с Полторацким округом.

**Поверхность.** По устройству поверхности округ можно разделить на три части: северную, представляющую из себя часть пустыни Кара-Кум, среднюю—равнинную, культурную полосу расположенную по бассейнам водных артерий и, наконец, горную местность—весь юг и юго-запад округа, по границам с Афганистаном и Персией.

Северная, пустынная часть, представляет собою необозримые пространства песчаных бараханов.

Культурная полоса округа занимает среднюю часть округа и представляет собою семь больших оазисов: Мервский, Байрам-Алийский, Иолотанский, Пендинский (Тахта-Базарский), Тедженский, Серахский и Красно Текинский.

Все эти оазисы и отдельные мелкие орошенные клочки земли составляют около 91.000 десятин, представляющие из себя главные земельные рессурсы округа.

Почти вся культурная полоса расположена на слегка приподнятой равнине, возвышающейся над уровнем моря на 780 футов (Байрам-Али), несколько повышающейся к югу.

**Горы.** Весь юг округа, юго-запад и юго-восток заняты горами, возвышенностями и холмами.

Возвышенности эти являются частью Копет-Даг-Гиндукушской горной системы. Непосредственно в Мервском округе расположены лишь северные, западные и северо-восточные склоны хребтов Копет-Даг-Гиндукушской горной гряды.

Высота гор округа сравнительно незначительная, а поэтому, вследствие этой незначительной высоты и сухости прилегающих с севера песчаных пустынь, в горах нет вечных снегов и ледников.

**Леса.** Леса округа составляют 738.500 десятин. В отдельности, по дачам, леса распределяются так:

| | | | |
|---|---|---|---|
| 1. Кушкинская—горная | занимает | — 31.000 | дес. |
| 2. Серахская | » » | — 12.000 | » |
| 3. Тедженская степная | » | — 39.700 | » |
| 4. Кара-Кумская | » » | —475.000 | » |
| 5. Мервская | » » | — 64.800 | » |
| 6. Серахская тугайная | » | — 81.000 | » |
| 7. Мургабская тугайно-степная | | — 35.000 | » |

Первая и вторая являются преимущественно фисташковыми, третья, четвертая и пятая—саксауловыми с примесью гребенщика и др. песчаных пород, тугайные, же 6 и 7 япредставляют мягко-лиственные породы —туранга, джида, щуранча, гребенщика и несколько видов ив.

Реки. Рек в округе пять: Мургаб, Теджен, Чаача, Меани и Келат-Чай, последние три реки по величине весьма незначительны.

Теджен или Герн-Руд—значительная по величине река—берет начало в западных склонах Гиндукуша, в Афганистане, ширина его у Серахса около 20 саж. и около гор. Теджена не более 16 саж.

Длина реки Теджена в пределах ТССР около 300 верст.

Самой большей и мощной рекой в округе является Мургаб, принадлежащий округу большей своей частью, кроме верховьев, орошающих, с в. часть Афганистана. Истоки Мургаба—в западных отрогах Гиндукуша

Около селения Тахта-Базар, слева, в Мургаб впадает приток Кашан (Каш), и около отанции Таш-Кепри в него вливается приток Кушк. От Таш-Кепри река принимает северное направление, проходит около 100 верст по пустынной местности, где преграждается подпором Казаклы-Бенд (плотина), из которой выведена магистраль, орошающая Иолотанский оазис.

В верстах 36 севернее Казаклы-Бента русло реки преграждает второй подпор—Султан-Бент, а несколько ниже Иолотанская и Гиндукушская плотины, в районе этих плотин расположены грандиозные водохранилища.

Верстах в 6-ти ниже Мерва устроен еще один (последний) подпор Эгри-Гюзар-Бент. Пройдя еще от подпора Эгри-Гюзар-Бент верст 35, река теряется в песках, болотах и озере Айна-Гель.

Длина Мургаба в пределах ТССР, не считая его извилины, достигает 330 верст.

Климат. Местный климат очень сухой, отличается особой резкостью и большими колебаниями температуры, достигающей до 90—94° С., суточные же колебания достигают 42–46° С

Морозы бывают до 20° С. (в Мерве), в Кушке же доходят до 32°.

Летом во время жары температура достигает на солнце 68° С. и в. тени 45,2°.

Средняя годовая температура в Мерве 16°. С мая по сентябрь дождей почти не бывает. Летом из 100 дней 93-99 являются солнечными.

Атмосферные осадки достигают в Мерве всего только 125 м/м в год против 259 в Кушке и 355 в Ташкенте.

Самым лучшим временем года следует считать осень с ее мягкими и прохладными днями.

Зима бывает очень короткая и нехолодная. Снега выпадает немного и держится он недолго.

Города. В округе имеется два города: Мерв и Теджен, которые характеризуются следующими цифровыми данными:

| Наименование городов | Количество жителей | Общая площадь владения в гектарах | Число владений | В том числе застроенных | Средний размер владений в кв. метрах | Всего жилых строений | В них квартир. | Число нежилых строений |
|---|---|---|---|---|---|---|---|---|
| Мерв . . . . | 15262 | 175.93 | 1148 | 1070 | 1535.53 | 1526 | 4064 | 965 |
| Теджен . . . | 1626 | 305 | 118 | 118 | 254.80 | 129 | 344 | 132 |

Поселения городского типа

| Наименование поселений городского типа | Количество хозяйств | Общая площадь владений в гектарах | Число владений | В том числе застроенных | Средний размер владений в кв. метрах | Всего жилых строений | В них квартир | Число не жилых строений |
|---|---|---|---|---|---|---|---|---|
| Байрам-Али . . | 2806 | 23.22 | 141 | 141 | 1651.83 | 163 | 733 | 40 |
| Серахс . . . | | | с в | е д | е н | и й | н е т | |
| Иолотань . . | 1205 | 46.43 | 206 | 189 | 2257.57 | 221 | 332 | 66 |
| Тахта-Базар . . | 659 | 18.31 | 91 | 91 | 2017.47 | 113 | 264 | 34 |

**Административное деление.** Административным центром округа является гор. Мерв. Мерв к. округ имеет 6 районов и 135 аулсоветов.

Районы: Байрам-Алийский, Мервский, Иолотанский, Тахта-Базарский, Тедженский, Серахский.

**Дороги.** По Мервскому округу проходит главная линия Ср. Аз. ж. д. с ответвлением Мерв-Кушка.

По главной линии расположено 13 ж. д. станций от Душака до Уч-Аджи, при чем длина линии равна 290 верст.

Кушкинская ветвь имеет 8 станций, линия протяженности равна 297 верст.

Почтовыми трактами являются участки Серахс-Теджен протяжением 122 версты и Таш-Кепри-Тахта-Базар—233 версты.

## Население Мервского округа.

**Общая численность.** Населения в округе, по данным районирования, насчитывается 204931 душ обоего пола.

**Национальности населения.** По национальности, преобладают туркмены, составляющие 84,1%, остальные 15,9% составляют:

Узбеки—0,6%, киргизы—0,4%, евреи туз.—0,4%, русские—6,3%, персы—2,3%, армяне—2,6%, татары арзейберд.—0,4% и др. национальности—2,9%.

**Племена.** Туркмены распадаются на племена. Из крупных племен в округе, главным образом, живут теке, сарыки и салоры.

Кроме того, в округе встречаются мелкие племена: ших, сеид, махтум, ата, эрсари и др., при чем эти мелкие племена не представляют из себя солидных групп, и разбросаны небольшими группами среди главной массы населения—текинцев, сарыков и салоров.

## Экономический очерк Мервского округа.

Мервский округ по экономической мощи занимает первое место в Туркменской республике. Основным стержнем экономики Мервского округа является сельское хозяйство.

Продукция сельского хозяйства является доминирующей: так, например, полеводство, садоводство и виноградорство дали за последний год населению 11.957.730,8 р. и животноводство 2.598.418,5 руб.

Добывающей промышленности, за исключением добычи саксаула, в округе нет. Из обрабатывающей, кроме хлопко очистительных, маслобойного и мыловаренного заводов,—так же ничего нет.

Саксаула добывается в год приблизительно на 400.000 руб.

Продукция хлопковых заводов в прошлом году составила около 10.000.000 руб. (очищенное волокно, семена и др.), продукция маслобойного завода (масло, жмых, шелуха)—около 1.950.000 руб. и мыловаренного около 250.000 руб.

Кустарная промышленность в округе (выработка маты, шелковой материи, ковроделие и т. д.) расчитана на внутреннее потребление.

**Сельское хозяйство.** Основными элементами с. х. являются: полеводство и скотоводство. Последнее занимает довольно солидное место в дехканском хозяйстве, а в некоторых районах даже доминирующее положение.

Земледелие заключается в разведении технических культур (хлопчатник, кунжут и клещевина), продовольственных культур (ячмень, пшеница, люцерна, маш, кукуруза) и также огородничества, садоводства и шелководства.

В скотоводстве первое место занимает овцеводство (купдючныеовцы и козы), затем крупный рогатый скот, ослы, мулы, верблюды и лошади.

**Посевная площадь.** Количество земледельческих хозяйств и общее количество возделываемой земли в каждом районе в 1925 г. выражено в следующей таблице:

**По данным Наркомзема.**

| Наименование районов | Общее количество х-в | Посевная площадь по культурам | | | | | | | |
|---|---|---|---|---|---|---|---|---|---|
| | | Хлопок | Клещевина | Ячмень | Пшеница | Люцерна | Маш | Огороды и бахчи | Кукуруза |
| Байрам-Алийский | 8179 | 9200 | 1100 | 630 | 12245 | 200 | 50 | 75 | 200 |
| Мервский . . | 14785 | 13345 | 550 | 1700 | 7200 | 2500 | 100 | 300 | 200 |
| Иолотанский . . | 3147 | 8798 | 400 | 271 | 3765 | 100 | — | 200 | 25 |
| Тахтабазарский . | 2574 | 2374 | -- | 483 | 1782 | 300 | — | 50 | 50 |
| Теджепский и Краснотекинский волости | 9080 | 8150 | -- | 3700 | 10000 | 1000 | — | 300 | 500 |
| Серахский . . | 2417 | 1100 | -- | 251 | 1574 | 250 | — | 25 | — |
| **ИТОГО** . | 40182 | 37967 | 2050 | 7035 | 36561 | 4350 | 150 | 950 | 975 |

Из этой таблицы видно, что культура хлопчатника во всей посевной площади в 1925 г. занимает 42,15%, остальные почти 58% занимают зерновые и др. продовольственные культуры.

**Садоводство и виноградарство.** Садоводство и виноградарство в округе развиты слабо, под сады в округе занято 450 дес. и под виноградники 400. Садоводство не имеет промышленного значения и продукция уходит на свои потребности.

Средняя урожайность винограда с десятины—500 пудов.

**Шелководство** Шелководство за время гражданской войны сильно упало и в настоящее время ведется в незначительных размерах. В Байрам-Алийском районе шелководства совершенно нет благодаря отсутствию тутовых насаждений.

**Скотоводство.** По своим климатическим особенностям, и по обширности пастбищ, Мервский округ представляет собою благоприятные условия для скотоводства; подножный корм в предгорьях, по ложбинам и горам, настолько обилен, что кроме местного скота на них свободно выпасаются громадные стада афганских и персидских скотоводов.

Оседлые скотоводы разводят главным образом лошадей и коров. Овцы разводятся исключительно кочевыми скотоводами—в Тедженском, Серахском и Тахта Базарском районах.

**Пчеловодство.** Пчеловодство почти целиком сконцентрировано в Байрам-Алийском районе, являющемся в то же время единственным пунктом пчеловодства в ТССР.

До 1920 г. было сосредоточено в Байрам-Али и Мургабском семхозе, где насчитывалось до 200 рамочных домиков, но с 1921 г. пасеки стали вывозиться в аулы, и в 1925 году количество домиков увеличилось—в Байрам-Алийском районе до 1600, а в Мервском 100.

**Кустарная промышленность.** Кустарная промышленность по округу очень развита. Вся потребность дехканина, начиная с мелочей и кончая кибиткой, за редким исключением, удовлетворяется кустарной промышленностью.

Почти во всех районах развита выделка маты—узкого 8-9 вершкового холста, в 10-12 аршин кусок. Мата изготовляется исключительно для личного потребления, а поэтому промышленного значения не имеет.

**Ковровое производство.** Ковровое производство занимает доминирующее положение в кустарной промышленности округа. Туркменские ковры (пекинские, пендинские, салорская роза и др.) являются очень высокими по своему качеству, художественности рисунка и прочности красок. Ковры большею частью выделываются для своей потребности. Выделываются ковры и для продажи, но очень мало.

Вырабатываются также паласы—ковры упрощенного типа, курджумы—двойные, переметные сумки и кошмы.

**Шелководство** Шелководство в округе развито слабо. В небольшом количестве выделывается шелковая материя, но большого значения и промышленного характера эта отрасль не имеет.

**Другие виды кустарн. пром.** В округе имеются и другие виды кустарной промышленности, дающие дехканину небольшой заработок, как выделка веников и т. п., но все эти промысла, за исключением ковроделия (ковры, паласы, курджумы) и выработки кошм, не имеют крупного значения в хозяйстве.

**Гончарное производство.** Развито слабо. Выделываются кувшины для воды, но опять же крупного значения оно не имеет.

**Хлопковая промышленность.** В округе никакой фабрично-заводской промышленности, за исключением кустарной или местного значения, нет. Исключение составляет хлопковое дело. Хлопковая промышленность по своему масштабу, занимает первое место в округе и Республике.

В Мервском округе в 1925 году работало 4 хлопко-очистительных завода: в Мерве—2, в Байрам-Али—1 и Иолотани—1.

Продукция хлопковых заводов (очищенное волокно, семена и др.) в прошлом году составляла около 10.000.000 руб.

**Маслобойный завод.** В округе имеется 1 маслобойный завод—в Байрам-Али, который в то же время является единственным на всю Туркменскую республику. Продукция завода (масло, жмых, шелуха) в прошлом году составляла около 1.950.000 рублей.

**Мыловарение.** В Байрам-Али при маслобойном заводе имеется мыловаренный завод с месячной производительностью в 5700 пудов. Продукция мыловаренного завода в прошлом году составляла около 250.000 рублей.

**Мукомольная промышленность** По округу насчитывается двадцать мельниц: три из них большие, 17 мелких. К числу больших относятся 2 в гор. Мерве, с 3 двигателями мощностью в 275 лошадиных сил, с ежемесячной производительностью в 25.000 пудов и одна в Байрам-Али, с 2 двигателями в 111 лошадиных сил. К числу мелких 17 мельниц, находящихся в ведении отд. местного хозяйства, мощностью от 6 до 65 лошадиных сил, оцененных по довоенной оценке в 112.073 руб. с установками на 589 сил, из которых 416 с. нефтяных, 154 с. водяных и 19 с. электрических.

**Шерстомойки.** В округе имеется три кустарных шерстомойки, две из них находятся в гор. Мерве и одна в Тахтабазаре. Предприятия эти являются сезонными и обслуживаются 60 рабочими.

**Электростанции.** Кроме указанной мощной гидроэлектростанции, в округе имеется 5 мелких электростанций, из них в г. Мерве—2 (одна бездействует), в Тахтабазаре—1, в Теджене—1 и в ауле Перенг-Чаача—1

**Гиндукушская гидроэлектростанция.** оборудование 3 турбинами по 550 л. сил, общей мощностью в 1650 л. сил, из которых около 700 остаются неиспользованными. Станция обслуживает заводы Байрам-Али и Иолотанский хлопковый завод.

## Торговая сеть.

Торговая сеть округа распределяется следующим образом:

| | Всего предприятий | % % | В городах и поселениях гор. типа | В аулах |
|---|---|---|---|---|
| Государственных . . . | 15 | 1 | 12 | 3 отд. |
| Кооперативных . . . | 26 | 2 | 14 | 12 |
| Частных . . . . . | 1233 | 97 | 1233 | сведен. нет |

По количеству предприятий, частная торговля занимает преобладающее положение. Кооперация имеет почти одинаковое число предприятий в городах и аулах.

**Распределение предприятий по районам.**

| | Мервский | Иолотанский | Тахта-Базарский | Тедженский | Байрам-Алийский |
|---|---|---|---|---|---|
| Государственных . . . . | 12 | — | 1 отд. | 1 отд. | 1 отд. |
| Кооперативных . . . . . | 16 | 2 | 2 | 3 | 3 |
| Частных . . . . . | 729 | 99 | 66 | 188 | 151 |
| ВСЕГО . . | 757 | 101 | 69 | 192 | 155 |

В оптовом обороте преобладает госторговля. В розничной продаже первенствующее положение занимает частная торговля, затем кооперация.

**Мервский Окружной Исполнительный Комитет.**

г. Мерв, Комсомольская улица № 1.

Председатель Окрисполкома *Казиев Хан.*
Заместители—*Ата Ниязов, Зайцев.*
Отв. секретарь Окрисполкома—*Джанеков Ата.*
Управделами Окрисполкома—*Суворов, М. А.*
Зав. фин.-матер. частью *Петросянц, А. И.*
Начальник адм. отдела—*Зайцев.*
Начальник Окрмилиции—*Медраимов Аман.*

**Мервский окружной здравотдел.**

Здание Окрисполкома.

Зав. Здравотделом—*Кремляков, А. Г.*
Заместитель—*Преселков, Д. Д.*

**Мервский окружной собез.**

Здание Окрисполкома.

Зав. отд. Соц. Обеспечения—*Ивойлов, Я. П.*

**Мервский окружной военкомат.**

Мервский окрвоенком—*Хабибулин, Н. П.*
Помощники—*Бердыев Черкез, Паутов, А. А.*

**Мервский водный округ.**

Чарджуйская улица.

Начальник водного округа—*Акимов, И. Я.*
Пом. нач. округа—*Ромазанов, К.*
Инстр. по водопользов.—*Шатилов, А. В.*

**Мервский окружной земотдел**

Угол Заманской и жел. дор. ул.

Зав. окр. Земотделом—*Атаниязов, А.*
Пред. зам. вод. ком.—*Далли Нур Ллиев.*
Окр. агроном—*Шапкин, Д. Н.*
Окр. инспектор по с.-х.—*Крутцов, А. М.*
Окр. зоотехн.—*Кислицин, М М.*
Окр. ветврач—*Писарев, Ф. Ф.*

**Отдел местного хозяйства.**

Уг. Заменовской и жел.дор. улиц.

Зав. Отделом—*Сидоркин, С. Ф.*
Зам. зав. отдел. и зав. п/о. благоустройства—*Рунау, А. Я.*

**Мервский окружной финотдел.**

Тургеневская улица.

Зав. Окрфо *Каплин П. В.*

**Мервское окружное статбюро.**

Здание Окрисполкома.

Зав. Стат. Бюро *Семякин Г. П.*

**Окружное ГПУ.**

Нач. окр. отд. ГПУ *Лопухов Н. И.*
Пом. нач. окр. отд. ГПУ *Лунев.*

**Окружной профсовет.**

Дворец Труда

Пред. окр. Проф. Совета *Волков*

**Окружная касса социального страхования.**

Дворец Труда.

Зам. предстрахкассы *Нур-Мурадов.*
Секретарь *Савелов С. Г.*

## МЕРВСКИЙ СУДЕБНЫЙ ОКРУГ.

**Мервская окружная прокуратура.**

Окр. прокурор *Измаилов.*
Пом. окр. прокурора *Хоментовский*

### Народные суды.

Нарсудья 1 участка, Мерв—*Щукин Н.*
Нарсудья 2-го участка, Мерв—*Павлов Г.*
Нарсудья 3-го уч., Мерв—*Ниязов Ак Мамед Мурадов.*
Нарсудья 4-го уч.—Тахтабазар—*Уроза Артыков.*
Нарсудья 5-го уч.—г. Теджена—*Ших Дурды Махрамов.*

### Народные следователи.

Народный следователь 1-го уч. *К. Е. Коновалов.*
Народный следователь 2-го уч *Несудимов В. Я.*
Народный следователь 3-го уч. *Аллаяр Ишанов.*
Народный следователь 4-го уч. Тахтабазар—*Курбан Кесе Оглы.*
Народный следователь 5-го уч.—г. Теджена—*Овез Мухамед Яров.*

### Коллегия защитников Мервского округа.

Защитник *Орбелов Л. Я.*
„ *Прилипко А. И.*
„ *Можайский Д. А.*
„ *Амунц А.*

## УЧРЕЖДЕНИЯ НАРКОМПРОСА

### в Мерве

Школа II ступ.им. Ленина
„ I „ Луначарского
„ I „ Троцкого
„ I „ Полторацко
„ I „ Шаумяна
„ I „ Азизбекова
„ I „ Бехаистская

### Школы, интернаты и детдома.

Школа интернат Отамышск
„ „ Тохтамышск.
„ „ туркм. женск.
Детдом европ. № 1
„ „ № 2
Коллектор-приемник.

### Дошкольные учреждения.

Дошкольный детдом
Детский сад.

### Районные поселковые и аульные учреждения.

### Мервский район.

Школы I ступ.
Мюльк-Яб № 3.
Мюльк-Яб Геокча.
Мюльк-Яб № 4.
Кунгур Мюльк № 1.
Мюльк-Яб № 1, Бекши—3.
Мюльк-Яб № 2, Бургюс Бай—2.
Векиль Базар
Каушут Бент.
Сахат Мурадов.
Мюльк-Яб № 6, Ингрык.
Мюльк-Яб № 2, Геокча—2 (женская одна).
Мюльк-Яб № 2 Кунгур—2.
Мюльк Аманш.
Менджеур Баба Сары—2.
Мюльк-Яб Бек Чотондаз.
Мюльк-Яб Караджа.
Мюльк-Яб № 1, Юсуп.
Ченгур-Яб № 1.
Мюльк-Яб № 2, Язы.
Кара-Яб № 1.
Самсык-Яб.
Ак-Яб № 9.
Меджеур Тохтам.
Сухты Яб № 2.
Эгри Гузар № 1.
Шюр Тепе.

### Байрам-алийский район.

Школа II ступени—Байрам-Али.
Школа I ступени им. Луначарского.
Школа интернат.
Школы I ступени.
Поселок II-й
Поселок 7-й.
Туркмен-Кала.
Поселок 27.

Поселок 48
Поселок 52-й
Поселок 56-й
Поселок 79-й
Поселок 104-й
Поселок 93-й
Поселок 98-й
Поселок 101-й
Поселок 68-й
Поселок 81-й
Поселок Гродековск.
Поселок Козелковский.
Поселок Таранчипский.

**Дошкольные учреждения.**

Детский сад—Б.-Али.

**Иолотанский район.**

Школы I ступени.

Алмыш.
Джалыбек.
Эрка Садык.
Сохты Хусейн-Али.
Когонжи.
Маматай.
Каплы Баш.
Кизил Ходжи-Назар.
Иолотань
Гиндукушд

**Тахта-базарский район.**

Школы I ступени.

Байрач—2.
Чемче.
Эрден Дада Кули.
Бедеш
Кульджа.
Моркала.
Чемитабид.
Хоросанла.
Согон Али.
Каракул Хана.
Тахта-Базар.
Поселок Полтавский.
Поселок Моргуновский.

**Школы, интернаты и детдома.**

Детдом Кушка.
Школа-интернат Тахта-Базар.

**Серахский район.**

Школы I ступени.

Ата.
Кич-Ага 2-й.
Караман 1-й.
Караман 2-й.
Еловач.
Еловач 2-й.
Кич-Ага 1-й,
Серахс.
Поселок Крестовский.

**Тедженский район.**

Школы 1-й ступени.

Теджен.
Азых Канджик.
Аманша Капан—2.
Кара-Кунгур.
Миана.
Чаача.
Бакиш Мерет.
Ак Дашаек.
Багаджа Мюлькаман.
Ак Кунгур.
Яры Геокча.
Какшан Букры.
Ата.
Кирпусскол.
Душак.
Махман Тепе.
Каука Зерен.
Баба-Дейхан № 1.
Акча Тепе.
Баба Дейхан № 2.

**Школы интернаты.**

Школа интернат—Теджен.

**Дошкольные учреждения.**

Детский сад—Теджен.

**Учреждения подведомственные непосредственно Наркомпросу.**

Политехникум—Байрам Али.
Школа ковроделия—Мерв.

### Учреждения здравоохранения.

#### Больницы.

В Мерве – горбольница на 70 коек (в числе их 10 коек глазной больницы) с отделениями: хирургическим, внутренним, родильным гинекологическим и заразным.

В Байрам-Али на 45 коек со штатом в 33 человека.

#### Амбулатории.

В Мерве—центральная амбулатория

„ амбулатория при исправдоме.

В Кушке—амбулатория для застрахованных.

Поселок Моргуновский—врачебный пункт.

#### Фельдшерские пункты.

В Мервском районе—4.
Байрам-Алийском—1.
Тахта-Базарском—1.
Теджснском—2.

**Малярийная станция—гор. Мерв.**

**Кожно-венерологический диспансер—гор. Мерв.**

## Список врачей Мервского округа:

| № № по порядку | ФАМИЛИЯ, ИМЯ, ОТЧЕСТВО | Специальность | Где работает. |
|---|---|---|---|
| 1 | Абгаров, Александр Александрович | Детские и внутрен. бол. | Байрам-Али |
| 2 | Бересудский, Нухим Нисипович | Кожно-венерич. | „ |
| 3 | Брук, Яков Семенович | Глазн. и внутрен. | Кушка |
| 4 | Васин, Федор Иванович | Терапевт | Мерв |
| 5 | Воскресенский, Алексей Алексеевич | Гинеколог | „ |
| 6 | Дубровин, Иван Павлович | „ „ | „ |
| 7 | Зарубин, Петр Николаевич | Внутрен. болезни | „ |
| 8 | Ильин, Константин Викторович | Детские болезни | „ |
| 9 | Крейнес, Берта Наумовна | „ „ | Байрам-Али |
| 10 | Коломейцев, Федор Митрофанович | „ „ | Мерв |
| 11 | Красновский, Виталий Иванович | Венеролог | „ |
| 12 | Лаврентьев, Николай Петрович | „ „ | „ |
| 13 | Ложкина, Нина Узнелевна | Терапевт | Серахс |
| 14 | Моисеева, Лидия Ивановна | Терап. и жен. бол. | Мерв |
| 15 | Подгорский, Николай Викторович | Хирур. и жен. бол. | Кушка |
| 16 | Розенбаум, Маврикий Исидорович | Терапевт | Полотань |
| 17 | Северин, Всеволод Николаевич | „ „ | Кушка |
| 18 | Собеев, Афанасий Иванович | „ „ | Тахта-Базар |
| 19 | Струков, Николай Александрович | „ „ | Мерв |
| 20 | Суворова, Лидия Ивановна | Терапевт и женск | „ |
| 21 | Телиани, Михаил Мартынович | Кожно-венерич. и внутренние | „ |
| 22 | Фамилиант, Савелий Владимирович | Гигиенан санитар. | „ |
| 23 | Фортальников, Сергей Николаевич | Терапевт-бактериолог | „ |
| 24 | Эскин, Андрей Афанасьевич | Терапевт | „ |
| | **ЗУБНЫЕ ВРАЧИ:** | | |
| 1 | Глухова-Попова, Елена Алексеевна | | Байрам-Али |
| 2 | Красновская, Ксения Александровна | | Мерв |

## Список цензовых предприятий Мервского округа:

| № № групп и классов | Наименование промышлен. заведен. | Местонахождение | Число заведений | В них занятых лиц на 1 марта 1926 г. | | |
|---|---|---|---|---|---|---|
| | | | | Раб. | Служащ. | Млад. обсл. перс. |
| | **ТРЕСТИРОВАННЫЕ.** | | | | | |
| III—26 | Ремонт.-механ. мастер. | Байрам-Али | 1 | 68 | 3 | — |
| „ | Электро-монтаж. маст. | „ | 1 | 15 | 7 | — |
| VI—37 | Рафинадо-мыловар. зав. | „ | 1 | 23 | 4 | 1 |
| VII—44 | Мельница № 4 | Мерв | 1 | — | — | — |
| „ | Мельница Хлопкома | Байрам-Али | 1 | 5 | 1 | 1 |
| „ | Мельница № 11 | Мерв | 1 | — | 1 | 2 |
| VII—47 | Маслобойный зав. № 2 | Байрам-Али | 1 | 343 | 27 | 6 |
| XX—58 | Хлопкоочистит. зав. № 3 | Мерв | 1 | 12 | 28 | 10 |
| „ | „ „ № 4 | „ | 1 | 10 | 9 | 6 |
| „ | „ „ № 5 | Полотань | 1 | 6 | 22 | 6 |
| „ | „ „ № 1 | Байрам-Али | 1 | 5 | 11 | 9 |
| XI—60 | Шерстоочистит. завед. Акцион. о ва „Шерсть“ | Мерв | 1 | — | 8 | 2 |
| „ | „ „ | Тахта-Базар | 1 | — | 2 | 2 |
| XVIII-76 | Типография Госиздата | Мерв | 1 | 15 | 3 | 2 |
| XX—79 | Электро-гидро-станция Гиндукуш | Полотань | 1 | 13 | 3 | 1 |
| | Итого трестирован. . . | | 15 | 515 | 132 | 48 |
| | **ГОСУДАРСТВЕННЫЕ.** | | | | | |
| XX—79 | Город. электр. станция № 1 | Мерв | 1 | 20 | 1 | 1 |
| „ | Электр.-станц. № 2 | Тахта-Базар | 1 | 2 | 3 | 1 |
| III—26 | Механич. завод „Урал“ | Мерв | 1 | 22 | 1 | 2 |
| | Итого государств. . . . . | | 3 | 44 | 5 | 4 |
| | **Частно-арендов.** | | | | | |
| VII—49 | Пивовареп. ледоделат. завод | Мерв | 1 | 21 | 6 | 2 |
| | | | 1 | 21 | 6 | 2 |
| | Всего по Мервскому окр. . | | 91 | 580 | 143 | 54 |

# ЧАРДЖУЙСКИЙ ОКРУГ

# Краткий обзор Чарджуйского округа.

**Географическое описание.** Чарджуйский округ занимает северо-восточную часть Туркменистана и *находится между* $38^{0}1$, *и* $40^{0}50$, северной широты *и между* $28^{0}92$, *и* $34^{0}$ восточной долготы (по Пулковскому меридиану).

Расположенный по обоим сторонам среднего плеса Аму-Дарьи ввиде вытянутого в направлении с С.-З. на Ю.-В. четырехугольника, он граничит на севере с Ташаузским округом и Узбекистаном по караванному пути из Полторацка . в Турт-Куль, проходящему между Питняком и озером Султан-Санджар; на В.—с Узбекистаном, граница с которым проходить правее Аму-Дарьи через пески пустыни Кизыл-Кум; на Ю. округ граничит с Керкинским по линии Халачского и Ходжамбасского районов и на З.—с Мервским округом, граница с которым проходит через пески пустыни Кара-Кум, пересекая линию Средне-Азиатской железной дороги между станциями Уч-Аджи и Пески на 948 версте от Красноводска. В указанных границах территория Чарджуйского округа, по измерениям планиметром по 40 верстной карте, определяется в 55.000 кв. вер., или 62.000 кв. километров удобной и неудобной земли; таким образом, по размерам своей площади округ занимает 3-ье место в ряду остальных округов Туркменистана.

*По устройству поверхности* он представляет собою равнину, возвышающуюся до 120 метров над уровнем моря; во многих местах она имеет неровный и волнообразный характер благодаря песчаным холмам и буграм.

*Проточных вод, кроме Аму-Дарьи—нет* и вода встречается только в колодцах и хаках. Гор в округе нет; растительности, кроме прибрежных тугаев и саксауловых зарослей в песках, очень мало.

Главная единственная река—Аму-Дарья, проходящая по округу своим средним плесом, в пределах округа судоходна и имеет большое экономическое значение.

Аму-Дарья отличается бурным течением скорость которого достигает 14 футов в секунду, поэтому, осаждая громадные количества взмученного материала, она непрерывно образует в одних местах отмели, а в других разрушает берега. Расход воды достигает в среднем 484 куб. саж. в секунду в высокую воду. Ширина реки изменяется в зависимости от того, течет ли она одним руслом или несколькими и составляет, в общем, от 250 саж. до $1^{1}/_{2}$ вер., местами же достигает 3—5 верст. Глубина реки беспрерывно меняется и зависит, как от колебаний уровня воды так от изменения дна форватера, в общем она колеблется от 4 до 15 футов, достигая иногда и 6 саж. Оросительное значение Аму Дарьи, при всем ее многоводии, ставящем ее на 3 место после Дуная и Волги, в настоящее время сравнительно невелико, вследствие трудности отвода воды в каналы.

*Озера* встречаются почти во всех районах, при чем в одних их больше, а в других меньше. По химическому составу они могут быть разбиты на 2 группы: пресные и соленые; некоторые из последних представляют собой экономический интерес. *К* числу таких озер относится:

Султан-Санджар с площадью 44 кв. версты, Шейх—в 2 кв. вер. и Садывар 1 кв. вер. (Дарганатинский район); В Бурдалыкском районе имеется несколько горько соленых озер с присутствием в них серо-водорода.

**Климат. Флора. Фауна. Почва.** *Климат округа* материковый: жаркое лето, сравнительно суровая зима, ничтожное количество осадков, сухость воздуха и преобладание северо-восточных ветров. Средняя годовая температура 15,9°, максимальная 43,5 и минимальная—20,1° (по Цельсию). Количество осадков—от 3/4 м/м в июне до 32 м/м в марте. Климат может быть отмечен как вполне благоприятный для выращивания высокоценных культур, нуждающихся в значительном количестве солнечного тепла и света (вегетационный период—153 дня), безморозных дней до 190 и более 4.000° тепла.

*Флора округа* слагается из Флоры песков и флоры тугайной: первая отличается поразительным однообразием и бедностью форм.

*Фауна* насчитывает до 80 видов млекопитающих (в большинстве грызунов). Орнитологическая фауна представляется довольно разнообразной.

*Почвы округа*—суглинки, пески и супеси. Суглинки с весьма значительной примесью тонких частиц леса, наносного или речного характера; мощность наносного пласта колеблется местами от 1/2 до 5 арш., при чем от юга к северу (до Кабаклы) постепенно увеличивается. Между мощностью почвенного пласта и направлением хозяйства в округе имеется тесная связь: в южных районах—Бурдалыкском, Кара-Бекаульском и Саятском и самом северном—Дарганатинском, где мощность пласта незначительна, население занимается скотоводством, в остальных районах, где пласт значительной толщины—хозяйство носит тип полеводческий.

*Полезные ископаемые округа*—соль, известняк, мельничные камни. Соль добывается в Дарганатинском районе в количестве до 20.000 пуд., при чем, по показанию местного населения, размер добычи может быть увеличен до 200.000 пуд. Соль и камни находят сбыт на месте и вывозятся также в Кара-Калпакию и Узбекистан; известняком пользуются для построек.

**Административное деление.** *Чарджуйский округ делится на 7 районов* и 45 аулсоветов. Районы: Дарганатинскмй, Дейнауский, Фарабский, Старо-Чарджуйский, Саятский, Кара-Векаульский и Бурдалыкский.

Расстояние районных центров от Чарджуя 7—250 вер. Районы Чарджуйский и Саятстий целиком находятся на левом берегу р. Аму-Дарьи, Кара-Бекаульский—так-же почти целиком (за исключением 4 селений), Дарганатинский—весь на левом берегу, кроме двух селений; Денауский, кроме 4 аулсоветов и, наконец, Бурдалыкский—целиком на правом.

**Население.** *Относительно численности населения округа* данных не имеется, так как часть округа, а именно весь Дарганатинский район, кишлак Крач, Дейнаусского района и гор. Чарджуй при переписи 1925 г. не подвергались опросу. Приблизительное количество населения округа около 170 000 душ обоего пола, из которых около 14.000—городского. Количество сельских хозяйств округа равно приблизительно 28.500.

*По национальности* преобладают туркмены—до 80%, затем узбеки и киргизы; кроме того встречаются европейцы (великороссы, украинцы, армяне); затем иранцы, аразы и евреи.

По занятию все они, кроме хозяйств Дарганатинского района—земледельцы.

Плотность населения всего 2,7 человека на кв. километр, или 3,1 а кв. версту.

*Туркмены распадаются на племена.* Из крупных племен в округе не встречается вовсе теке и сарыки. В небольшом количестве, и только в Старо-Чарджуйском районе, живут иомуды. Безусловно преобладающими племенами являются эрсари и салоры (47,5% первых и 29,4% вторых). Кроме того, встречаются: арабачи, хидыр-али, агар, картун, чаудор, баят, ходжа и ших.

*Племя эрсари*—главные поселенцы округа и осели на Аму, повидимому, давно, к югу от Чарджуя.

*Салоры*—были первым туркменским племенем, о котором упоминают арабские историки, появившимися на Аму. Незначительная часть осталась здесь до настоящего времени.

*Иомуды*, живя на севере Аму, поднимались с течением времени по течению реки и остались до сегодня небольшими группами около Чарджуя.

*Хидыр-али* относят себя то к туркменам, то к узбекам и указывают на родство или с эрсари, или с салорами.

Загадкой представляются два других племени, живущих в округе:—арабачи и агар.

*Племя Каркин* связывает себя с племенем агар

Более определенно причисляются к туркменам чаудор и баят.

*Ходжа, ших и ата* не столько племена, сколько духовное сословие подобное левитам у древних евреев, они считают себя „евлят" и можно предположить, что они арабского происхождения.

*Узбеки заселяют только север*: Дейнау, ст. Чарджуй, Фараб; как оседлые земледельцы, они заняли торговые пути вокруг Чарджуя; на юге их нет совсем. Узбеки, как и туркмены, сохранили черты родового быта и разделены на роды и колена.

*Эрсари и салоры живут по всем районам округа,* но первые преобладают в 3-х южных—Саят, Бурдалык, Кара Бекауль; салоры же—в ст. Чарджуйском, Дейнауском (здесь есть и эрсари—до 50%).

*Арабачи живут почти только на севере* (Дейнау); баяты заселяют густой массой Ср. Чарджуйский район и небольшое их количество имеется в Дейнауском; на юге их вовсе нет.

Так же расселены и хидыр-али.

*Иомуды в небольшом количестве имеются только в Ст. Чарджуйском районе*; шихи находятся в центре округа—Ст. Чарджуйском и Саятском; ходжа—по-немногу везде, кроме Саятского, но преобладают на юге в Кара-Бекаульском; чаудор попадаются в центре, а каркин и агар—только в Саятском; ата живут только в Дейнауском.

Туркменские роды, как и везде, делятся на множество колен и подколен; наиболее разветвленными являются эрсари и салоры.

**Земледелие.** *Главными занятиями населения являются земледелие и скотоводство.* Земледелие ведется почти исключительно на орошаемых землях, и только в прибрежной полосе по р. Аму-Дарье и на ее островах. Вследствие близости подпочвенных вод, имеется возможность сеять без полива в единичных случаях даже такие культуры, как хлопок, но таких земель ничтожное количество. В большинстве же случаев продук-

ты, как хлопок, но таких земель ничтожное количество. В большинстве же случаев продукты полеводства получаются населением путем тяжелого труда по орошению земель, удобрению и многократным вспашкам и ряду бороновок.

Работа эта ведется почти первобытными орудиями: омачем, кетменем и малой, и, почти, столь же первобытным способом производится уборка зерна, молотьба, веяние и размол и потому требует колоссальной затраты труда.

*Общая площадь полевого и усадебного посева в 1925 г. достигала 47.240 десятин при 60.000 десятин* пашни, при чем на неорошаемой земле засевалось всего лишь около 200 десятин. Почти половина посевной площади занята озимыми хлебами, так как они требуют менее поливок чем яровые, и в такое время, когда вода не нужна главным по ценности культурам округа: хлопку и люцерне. Второе место после озимой пшеницы занимает хлопок (на 80% американский и на 20% туземный), занимающий свыше 7.800 десятин. Почти столько же, но меньше, занято земли посевами джугары, дающими вполне удовлетворительные урожаи и занимающими видное место среди других хлебов, служащих продуктами питания местных жителей. Затем значительные площади заняты: люцерной—3870 дес., кунжутом—1730 дес. и машем—1473 дес. Из прочих культур, площади под которыми в общем незначительны, могут быть отмечены: дыни, которыми когда то славился Чарджуйский округ —712 дес. и рис—131 дес. Незначительность площади, занятой рисом, об'ясняется тем же недостатком воды для полива, о которой говорилось выше, так как рис—требует особенно значительного расхода воды. Из других отраслей сельского хозяйства население занимается виноградарством и садоводством. Площадь под виноградниками достигает 170 десятин и под садами 40 дес., из которых 100 дес. виноградников и 22 дес. сада находятся в Чаржуйском районе. Ни виноградарство, ни, тем более, садоводство более или менее крупного промышленного значения не имеют.

**Скотоводство.** *Скотоводство в округе* до войны носило иной характер, чем в настоящее время. До войны в округе имелись многочисленные стада овцеводов, эмигрировавших вместе со своими стадами в Афганистан. В настоящее время оставшиеся земледельческие хозяйства имеют скота значительно меньше. Некоторое исключение составляет Бурдалыкский район, где и в настоящее время скотоводство (главным образом, овцеводство и верблюдоводство) развито довольно сильно. Из отдельных видов скота наибольшего внимания заслуживают овцы, в преобладающем большинстве (на 95%) каракулевые и лишь отчасти мериносовые. Крупный рогатый скот разводится в небольшом количестве; в несколько большем размере разводятся козы. Из рабочего скота первое место занимают рабочие быки—около 27.000 голов и ослы—25.000 голов; рабочих лошадей насчитывается всего до 6.000 голов и верблюдов до 4.000.

Общее количество скота в округе достигает довольно значительной цифры—400.000 голов.

Из других занятий населения должны быть отмечены производство маты-домашней ткани из хлопка и шерстяных изделий: ковров, паласов, веревок и проч., а так же слесарно-кузнечный и плотнично-столярный промысла.

**Промышленность.** *Промышленность в округе* развита слабо. Крупных промышленных заведений не имеется, а число действующих средних промышленных заведений в течение 1924 25 г. колебалось в пределах от 4 до 12, с числом рабочих от 125 до 341. Из наиболее крупных, по числу рабочих, цензовых промышленных заведений можно назвать следующие: солодковый завод, хлопкоочистительный и шерстомойные заводы. Общая мощность всех действующих цензовых промышленных заведений округа —362 лошадиных силы, а общая их продукция за год оценивалась в 1½ милл. рублей, при нем наибольшая часть продукции, ввиду сезонности пром. заведений, приходилась на первый и отчасти второй квартал сельско-хозяйственного года.

**Торговля.** *О степени развития в округе торговли* могут дать представление нижеследующие данные:

В пределах округа в 1925 году насчитывалось 12 населенных пунктов, имеющих базарную торговлю, а именно: в Чарджуйском районе: Ходжа-Кала и Сакар; в Дейнауском: Дейнау, Буюн-Узун, Куланча, Керач и Ходжа Канапан, в Бурдалыкском—Бурдалык (Ябани Куланчи) и Кураши (Кунтак); в Саятском: Иолат, Маша, Фараб и Битык. На базарах обычно продаются: скот, хлеб, фураж, различные предметы домашнего обихода и пищевые продукты.

Торговые заведения округа распределяются следующим образом: государственных (за исключением хлопкома)—11, кооперативных—36 и частных 989. По обороту—около 360.000 руб. падает на государственные торговые заведения, около 700.000—на кооперативные и свыше 100.000 руб.—на частные торговые заведения. Хотя по числу наиболее крупных торговых заведений преобладают частные, по оборотам над ними преобладают государственные и кооперативные заведения. По числу торговых заведений более мелких, частной торговле принадлежит первое место, как по числу, так и по обороту торговли по заведениям 3-го и 2-го разряда. Торговые заведения 1-го разряда имеются лишь в частной торговле

Если число крестьянских хозяйств—28.500 разделить на число торговых заведений в сельских местностях—633, то окажется, что на каждые 45 хозяйств имеется 1 торговец. И, наконец, в среднем на 1 торговое заведение 2—5 разряда, городское и сельское—годовой оборот равняется всего лишь 9 000 руб.

Все приведенные данные показывают, что как в г. Чарджуе, так и в особенности, в селениях преобладает розничная торговля весьма скромных размеров.

**Кооперация.** По учету, на 1 октября 1925 г. имелось в округе следующее число кооперативов:

| | Число кооперат. | Число членов. |
|---|---|---|
| Потреб. обществ . . . . | 2 | 2626 |
| С.-х. кооперативов | | |
| Скотоводческ. и мелиоратив. . . | 5 | 434 |
| С.-х. товариществ . . . . | 15 | 13601 |
| Всего . | 22 | 16691 |

Сельско-хозяйственные товарищества все об'единены в окружной союз сельско-хозяйственных и кредитных товариществ.

**Ввоз и вывоз.** *По данным железнодорожной статистики* о прибытии и отправлении грузов по главнейшей станции округа—Чарджую, и данным союза каючников о вывозе из Чарджуя разного рода товаров на каюках по р. Аму-Дарье за 1924—25 г. видно, что *главными предметами ввоза* в Ленинский округ служили промышленные товары, строительные материалы, топливо и хлебные грузы, а предметами вывоза—хлопок (очищенный), хлопковые семена, масло и жмыхи, шерсть, шкуры и дыни.

Если из привоза по жел. дороге на ст. Чарджуй исключить вывоз по железной дороге и на каюках (если привоз превышает отправление), и обратно, если из вывоза исключить привоз (когда первый больше второго), то окажутся следующие количества чистого ввоза и вывоза:

| ВВОЗ. | | ВЫВОЗ. | |
|---|---|---|---|
| Пшеница и др. хлеб. прод. | —7330 тонн. | Хлопок очищенный | — 5052 тонн. |
| Лес и дрова | —5100 „ | Семена хлопковые | — 1081 „ |
| Нефть и нефт. остатки | —8043 „ | Шерсть жив. всякая | — 510 „ |
| Керосин и др. перераб. нефтепродукт. | — 919 „ | Шкуры невыделанные | — 164 „ |
| Каменный уголь | —1442 „ | Арбузы и дыни | — 164 „ |
| Сахар | —1932 „ | Масло хлопковое | — 116 „ |
| Мануфактура | — 676 „ | Жмыхи хлопковые | — 98 „ |
| Картофель | — 361 „ | | |
| Металлы | — 541 „ | | |
| Вина виноградные и пиво. | — 154 „ | | |
| Фрукты свеж. и сушеные | — 360 „ | | |
| Крупный рогатый скот | — 180 „ | | |
| Хлопок неочищенный | — 262 „ | | |

Из импортных и экспортных грузов ст. Чарджуй некоторая часть принадлежит Хиве, но эта часть не так велика и потому приведенные данные могут дать некоторую характеристику торгового баланса округа.

**Пути сообщения** *Вдоль населенной полосы Чарджуйского округа*, по ее средине, протекает р. Аму-Дарья, и, таким образом, водный путь мог бы быть главным способом сообщения округа с Керкинским и Ташаузским округами Туркменской Республики, омываемыми Аральским морем, с одной стороны, и Афганистаном—с другой. Сообщение по р. Аму-Дарье производится отчасти на пароходах, но главным образом на каюках. Путь по р. Аму-Дарье используется, однако, незначительно.

Параллельно р. Аму-Дарье, по левому ее берегу, идет грунтовая колесная дорога из Афганистана к Хиве, пришедшая вследствие отсутствия ремонта в крайне плохое состояние.

Путями сообщения с Бухарой, Мервом, Полторацком, Тедженом и Красноводском служат, с одной стороны—железная дорога, пересекающая пополам юго-восточную половину Чарджуйского округа, с другой—ряд караванных путей по направлению к Мерву и оттуда—в Персию и по направлению к Бухаре. Вдоль северо-западной границы с.-з. части округа лежит караванный путь из Мерва на Хиву.

**Чарджуйский Окружной Исполнит. Комитет.**

Председатель Окрисполкома — *Анна-Сеидов.*

Заместители председателя — *Реджебов, Дедов.*

Ответственный секретарь *Танеев.*

**Окрмилиция.**

Чарджуй, Базарная улица.

Начальник милиции—*Джумиев.*

**Окрздравотдел.**

Чарджуй, Таш-Кепринская, б. бек дом.

Заведующий здравотделом — *Телегин М. К.*

**Окрсоцобез.**

Там-же.

Заведующий собесом—*Беспамятов В. Н.*

**Окрземотдел.**

Там-же.

Зеведующий земотделом—*Турдыбек Ниязов.*

**Окрводхоз.**

Там-же.

Заведующий водхозом—*Благов И. Т.*

**Окркомвнуторг.**

Там-же.

Заведующий комвнуторгом — *Иванов Ф. А.*

**Окрпланком.**

Там-же.

Председатель Госпланкома — *Дедов И. Д.*

**Окрстатбюро.**

Там-же.

Заведующий статбюро—*Лукин А. М.*

**Окроно.**

Там-же.

Заведующий окроно—*Рахманов Сафи.*

**Окрфо.**

Там-же.

Заведующий окрфо —*Раджабов Мухта.*

**Окрместхоз.**

Там-же.

Заведующий окрместхозом—*Меламед А. И.*

**Административный отдел.**

Базарная улица.

Начальник адмотдела — *Джумаев.*

**Фарабский район.**

Райсовет—Фараб.

Аулсоветы:

1) Хандак,
2) Ших,
3) Карамыш,
4) Бетык,
5) Крач.

**Саятский район.**

Райсовет—Саят.

Аулсоветы:

1) Иски,
2) Луча,
3) Каркин,
4) Чекич,
5) Чаудур,
6) Наразым.

**Денаузский район.**

Райсовет—Денау.

Аулсоветы:

1) Денау,
2) Буй-Нузун,
3) Барзанк,
4) Барагиз,
5) Кечикель,
6) Шамбе-Базар,
7) Усты,
8) Кабаклы.

**Старо-Чарджуйский район.**

Райсовет—Ст. Чарджуй.

Аулсоветы:

1) Кара-Махмут,
2) Бойрабаб,
3) Сакар-Чигатай,

4) Яс-Тепе,
5) Сакар-Кэин-Мари,
6) Сарых-Бала,
7) Кул-Арык,
8) Киштыван,
9) Ходжа-Кала,
10) Заргар,
11) Чалтут-Джангил,
12) Ходжбилы.

**Кара-Бекаульский район.**

Райсовет—Кара-Бекаул.
Аулсоветы:

1) Хавадона,
2) Ламба,
3) Бай-Наухан,
4) Ислам,
5) Аш-Галы,
6) Кураиш.

**Бурдалыкский район.**

Райсовет—Бурдалык.
Аулсоветы:

1) Ислам,
2) Баят,
3) Бахши Чатак,
4) Култак-Бекаул.

**Дарган-Атинский район.**

Райсовет—Дарган-Ата.
Аулсоветы:

1) Черводар,
2) Садувар,
3) Кюгертлы,
4) Дарган-Ходжалык.

## УЧРЕЖДЕНИЯ НАРКОМПРОСА.

В Чарджуе.

Школа 9 летка им. Ленина.
Школа I ст. Армянская,
„ „ Тюрко-Татарская,
„ „ Ирано Азерб. муж.
„ „ „ жен.
„ „ Старо-Чарджуйская.

Школы, интернаты и детдома:

Детдом европейск.
„ туркменск.-Ст. Чарджуй.
„ для беспризорных.
Дошкольный детск. дом.
Детский сад.

**Районные и аульные учреждения.**

Чарджуйский район.

Школы I ст.:
Ст. Чарджуй - 2 (1 женск.)
Саккар,
Чалтут,
Байрабаб,
Яс-Тепе,
Ходжа Или,
Ходжа Кала

**Саятский район.**

Школы I ступени:

Саят—2 (1 женск.)
Иски,
Чаудур,
Чикич,
Каркын.

**Динаусский район.**

Школы I ступени:

Динау—2 (1 женск.)
Буйну-Узун,
Барзан,
Шапа Базар,
Кабакли,
Усти,
Барагиз,
Кичик-Келе.

**Фарабский район.**

Школы I ступени:
Фараб—2 (1 женск.),
Аробачи,
Ших.

Хандак,
Карамыш,
Крач.

**Кара-Бекаульский район.**

Школы I ступ ени:

Кураиш,
Бай-Ислам,
Ламба,
Тугачи,

**Бурдалыкский район.**

Школы I ступени:

Бурдалык,
Баят,
Исман,
Култак Бекаул.

**Дарганатинский район.**

Школа I ступени—Дарганат.

**Учреждения непосредственно подведомственные НКП.**

Инпрос—Чарджуй.

## Список врачей Чарджуйского округа.

| №№ по порядку | ФАМИЛИЯ, ИМЯ и ОТЧЕСТВО | Специальность | Место работы |
|---|---|---|---|
| 1 | | | |
| 2 | Андросова Софья Васильевна | Гигиена и санитария | Ст. Чарджуй |
| 3 | Вельхерт Николай Константинович | Хирург | „ |
| 4 | Блежевский Борис Степанович | „ | „ |
| 5 | Бронштейн Моисей Самуилович | Лаборант | „ |
| 6 | Володарский Владимир Павлович | Венеролог | „ |
| 7 | Гензе Александр Владимирович | Венеролог-терапевт | „ |
| 8 | Дани Владимир Яковлевич | Внутрен. и женск. бол. | „ |
| 9 | Куленков Федор Афанасьевич | Венеролог | „ |
| 10 | Линсиц Владимир Григорьевич | Окулист | „ |
| 11 | Нотваканов Владимир Григорьевич | Венеролог | „ |
| 12 | Рябинина-Фрумкина Елена Констан. | Женск. и детск. бол. | „ |
| 13 | Тарновская Надежда Григорьевна | Внутренн. детские | „ |
| 14 | Настин Иннокентий Афанасьевич | Внутрен., венерич. и женские болезни | „ |
| 15 | Шепель Алексей Александрович | Терапевт | „ |
| | Шкенев Георгий Николаевич | „ | „ |

### Зубные врачи.

| | | |
|---|---|---|
| 1 | Звилин-Любарский Савелий Гершевич | |
| 2 | Рязанская (Нефедьева) Александра Николаевна | |
| 3 | Зеленская Глафира Владимировна | |

## Список цензовых предприятий Чарджуйского округа.

| №№ групп и классов | Наименование промышлен. заведений | Местонахождение | Число заведений | В них занято | | |
|---|---|---|---|---|---|---|
| | | | | Рабоч. | Служ. | Маш. обслужив. персонал |
| | **Трестированные.** | | | | | |
| X-58 | Хлопкозавод 7- 8 | Чарджуй. | 2 | 26 | 31 | 15 |
| XV-60 | Шерстеочистительное заведение „Россредаза“ | „ | 1 | 12 | 7 | |
| XVIII-76 | Типография Госиздата | „ | 1 | 9 | 5 | 2 |
| | **Итого трестированных** | | 4 | 47 | 46 | 17 |
| | **Государственные** | | | | | |
| I-7 | Кирпичный завод | Чарджуй | 1 | — | — | — |
| IV-28 | Мастерские Аму-Дарьинского госпароходства | „ | 1 | 115 | 5 | 6 |
| VII-49 | Солодковый завод | „ | 1 | | | |
| VIII-55 | Кишечный завод | „ | 1 | — | — | — |
| XX-79 | Городская эл. станция | „ | 1 | 13 | 4 | |
| | **Итого государствен.** | | 5 | 128 | 9 | 6 |
| | **Итого по Чарджуйскому окр.** | | 9 | 175 | 55 | 23 |

# КЕРКИНСКИЙ ОКРУГ

# Краткий обзор Керкинского округа.

**Границы и административное деление округа.**

Керкинский округ ныне составлен из шести районов, из них три района—1) Келифский, 2) Ташрабадский и 3) Ходжамбасский находятся по правому берегу р. Аму-Дарьи и три района 1) Кизыл-Аякский, 2) Керкинский и 3) Халачский—расположены слева от реки.

Границей Керкинского округа с юго-востока являются горы Кугитанг; затем граница с Узбекистаном круто поворачивает к северо-западу и тянется, отступая от правого берега реки Аму-Дарьи на 20—60 километров, вдоль реки вплоть до селения Мекана; отсюда граница с Чарджуйским округом идет почти перпендикулярно реке и теряется в песках Восточных Каракумов. Если между р. Аму-Дарьей и р. Мургаб, которые здесь текут почти параллельно, как раз посредине Каракумов, провести третью параллельную рекам линию с Юго-Востока на Северо-Запад, то эта линия и составит схематическую границу между Керкинским и Мервским округами. Наконец, южной границей округа является старая Афганская граница, которая во время революции не претерпела изменений.

В сущности говоря, границ между округами и Восточных Каракумах не существовало никогда; только подробное перечисление кишлаков, колодцев и аулов, входящих в Керкинский округ позволит правильно провести разграничение. Существующие карты различных масштабов настолько устарели, что показывают часто уже не существующие поселения и не имеют—пометок вновь образовавшихся кишлаков и колодцев. Это обстоятество заставляет нас перечислить по районам все важнейшие населенные пункты округа.

**Климат.**

Климат Керкинского округа в общем сходен с соседними округами Туркмении. В данном очерке мы считаем нужным отметить только практически учитываемые особенности его для целей хлопководства. При рациональном орошении и водопользовании, округ имеет слишком большое значение, чтобы обойти молчанием эти его особенности.

По данным Раунера, хлопчатник требует около 3000° тепла или средней температуры вегетационного периода (153 дня) от 18° до 20°. По данным агр. Бушуева, в Голодной степи скороспелые упланды вызревают в 128 дней с затратой тепла в 3200°. Но Керкинский округ в среднем имеет 213 безморозных дней и более 5000° тепла для вегетации хлопчатника. Это обстоятельство позволяет нам заключать, что не только возможно хлопководство вообще в Керкинском округе, (оно существует и в доказательствах не нуждается), но, самое главное, что в Керкинском округе возможно разведение наиболее ценных длинноволокнистых сортов хлопчатника, ныне непродукцируемых в Средней Азии.

**Орошение и состояние ирригации.**

Керкинский округ перерезается на две неравно-великие части громадной водной артерией р. Аму Дарьей, которая своими водами могла бы оросить не одну только Туркмению, не говоря уже о Керкинском округе. Но в настоящее время на нее надвигались в пределах округа пески Кара-Кумы; по левому берегу они почти

вплотную подходят к ней высокой барханной грядой; лишь узкая культурная прибрежная полоса позволяет ютиться здесь туркменам эрсаринцам (на погонную версту вдоль левого берега насчитывалось до 473 человек, теперь в силу эмиграции население сильно поредело). Берег реки поднимается здесь террасами, причем самые верхние достигают высоты 5 саженей.

Основной сетью ирригации служат „наухана" - туземные арыки, которые берут воду из р. Аму-Дарьи и подводят ее до распределителей на протяжении от 2-х до 20 верст. От этих основных каналов идут обычно от 3-х до 10 арыков – распределителей, каждый протяжением от 3-х до 10-ти верст. Иногда старые „науханы" в известные периоды полива не удовлетворяют потребностям водопользователей и расширять их невыгодно, ибо от ежегодной очистки каналов с течением времени образуются высокие кавальеры до 4-х саженей, при уклоне стен арыка в 100°—120° от основания, в этих случаях непосредственно из реки туркмены выводили распределители на 3—10 верст длиной без подводящих каналов и пускали воду из них сразу по мелким арыкам—оросителям. Однако, эти арыки имеют воду только при паводках и служат лишь подспорьем для основной оросительной сети. Головы арыков не имеют укреплений и вследствие частых изменений русла реки смываются, причем подмываются иногда и самые каналы, если они расположены близко от реки.

Вся ирригационная сеть Керкинского округа охватывает собою на побережьях реки площадь до 1500 кв. верст. По сводным данным, полученным от мирабов, по всем районам (кроме Келифского) количество арыков-подводящих и арыков-распределителей равно 172 с общим протяжением до 1200 верст. Около 30 магистральных каналов имеют подводящие русла до 200 верст в общей сложности. При охвате значительной площади побережья, как уже сказано, до 1500 кв. верст, ирригационная сеть округа в настоящее время позволяет развиваться посевной площади всего на 43509 танапов, при засеве лишь 30369 танапов*). В округе танап считается за $^1/_4$ десятины в отличие от многих других местностей Средней Азии, где танап считается $^1/_6$ десятины. Указанная орошенная площадь очень мала, опросы местных людей показывают, что даже и в довоенное время посевная площадь была не велика, она едва ли достигала до 100.000 танапов. Такая сравнительная незначительность орошаемой площади об'ясняется главным образом тем, что только в конечной части распределителей--да и то далеко не всех—вода может идти самотеком; во всей-же остальной сети практикуется, в силу необходимости, водопользование с примитивным механическим оборудованием. Водоподъемными сооружениями являются „чигири" (водопод'емные колеса), движимые мускульной силой животных и „нова" (бревно-рычаг с ковшом), приводимые в движение мускульной силой одного—двух человек. В силу недостатка скота, огромное количество маломощных хозяйств вынуждено пользоваться исключительно „новой" или даже шкурами „машкаб" и ведрами для подачи воды на поля. На этой почве баи и средняки, имеющие „чигари", либо арендуют земли бедняков, либо берут плату за воду, а это, само сабой разумеется, ведет многие маломощные хозяйства к разорению и к последующему обатрачиванию или к занятию контрабандой и разбоями. Если добавить, что излишки воды от некоторых каналов

*) Данные Окружного Статистического Бюро за 1924 год.

сбрасываются при присутствии водосбросов прямо в пески и ложбины и что в силу этого при больших паводках население страдает от затопления, то станет ясна картина ирригации Керкинского округа.

По приближенным данным мирабов в настоящее время в округе (кроме Келифского района) насчитывается 2200 „чигирей" и 6000 „нова".

Мирабами являются выборные от населения сведущие люди, пользующиеся авторитетом, которые следят за состоянием арыков, за очередями поливов (от 4-х до 8-ми поливов в году), за выполнением натуральной повинности водопользователями.

Всего мирабов на 172-х арыках насчитывается 184 человека. Как общее явление,в Средней Азии выборные мирабы часто не отвечают своему назначению, ибо за предоставление различных благ они обделяют водой бедноту, богатым же представляют льготы по натуральной повинности, в период вегетации отпускают им воды больше положенного по разверстке количества, поддерживают сокрытие посевов от налогового обложения и пр. В виду зависимости дехкан от более сильных хозяйств перевыборы мирабов обычно не дают хороших результатов.

Очистка арыков натурповинностью по разверстке пропорционально земельной площади водопользователей производится с декабря по апрель месяц.

Среднему водопользователю Керкинского округа ежегодно приходится расходовать от 60 до 120 дней натурповинности на очистку арыков. Очистка одной версты подводящего канала требует в зависимости от профиля канала—до 300 рабочих дней, а на одну версту распределителя требуется около 100 поденщин. Согласно данных, полученн. окр. гидротехником от мирабов, по Керкинскому округу (кроме Келифского района) за 1924 год произведено 280.000 поденщин (при 12-ти часовом рабочем дне); если оценить дневную зарплату в два рубля, то натурповинность берет у населения не менее 560.000 рублей. Если же эксплоатировать при аналогичных условиях 25% для Келифского района, то затрата населения всего Керкинского округа на очистку арыков в 1924 году будет близка к 700.000 рублей

Не лишне отметить еще один практикующийся здесь тип ирригационного сооружения, так называемые „качи"—запруды в протоках у некоторых голов арыков для под'ема уровня воды при маловодьи—до или после паводков. Эти „качи" строются также зимой, иногда они выдерживают два—три года, а часто смываются первым-же паводком.

**Население.** В виду отсутствия правильных статистических обследований, невозможно дать сколько нибудь точную цифру населения Керкинского округа; однако те скудные и противоречивые данные, которые имеются в нашем распоряжении, все-же могут дать некоторое ориентировочное представление; по необходимости приводим местами противоречивые цифры *).

*) Комиссия по районированию произвела экспедиционные обследования осенью 1924 года силами ЦСУ. Летом 1924 года Экономсовет БНСР предпринял экономическое обследование. Цифры в обоих случаях получены не в результате статистических работ, а в результате опроса администрации, причем экономическое обследование не затрагивало даже вопроса о количестве населения и собирало сведения только о сельских местностях, не затрагивая жителей городов, напр. Керки, которые не утеряли связи с землей.

| Р А Й О Н Ы | Души обоего пола по данным комиссии по районированию |
|---|---|
| 1. Халачский | 32730 |
| 2. Ходжамбасский | 17445 |
| 3. Ташрабадский | 11695 |
| 4. Керкинский | 10224 |
| 5. Келифский | 10002 |
| 6. Кизыл-Аякский | 4045 |
| Всего | 86141 |

Эта таблица во всяком случае требует поправок и дополнительных пояснений. По данным Исполкома округа, не менее 40% наиболее состоятельного населения (туркмен-эрсаринцев) эмигрировало вслед за эмиром Бухары в 1920 году в Афганистан; в последние годы многие вернулись обратно перейдя границу тайком; в силу этого точной регистрации возвращающихся не велось; однако, население округа беспрерывно возрастает, поэтому действительное население округа можно считать свыше 100.000 человек.

| Р А Й О Н Ы | Количество хозяйств | | |
|---|---|---|---|
| | Эконом. обследов. | Ком. по райоп. | Финотдел |
| 1. Керкинский | 1373 | 3344 | 1082 |
| 2. Кизыл-Аякский | 747 | 799 | 747 |
| 3. Ташрабадский | 1943 | 2377 | 2234 |
| 4. Халачский | 6577 | 7157 | 6577 |
| 5. Ходжамбасский | 3996 | 3726 | 3836 |
| 6. Келифский | — | 2302 | — |
| Всего | 14636 | 19705 | 14476 |

В этой таблице по Керкинскому району получается наибольшее расхождение в цифровых данных; об'ясняется это тем, что данные ко-

миссии экономического обследования и финотдела касаются только районов, не затрагивая окружного центра, в то время как комиссия по районированию взяла в сферу обследования и город Керки Разница в итогах получилась еще и потому, что комиссия по районированию включила данные по Келифскому району. В результате слишком большой противоречивости цифр, как это кажется по первому взгляду, в сущности не оказывается.

Комиссия по районированию определяет кроме того и национальный состав населения, в пределах добытых ею общих цифр.

| Р А Й О Н Ы | Туркмены | Узбеки | Русские и проч. |
|---|---|---|---|
| 1. Керкинский | 6364 | 2771 | 1091 |
| 2. Кизыл-Аякский | 4045 | — | — |
| 3. Ташрабадский | 11260 | 435 | — |
| 4. Халачский | 32730 | — | — |
| 5. Ходжамбасский | 17445 | — | — |
| 6. Келифский | — | 10002 | — |
| Всего | 71844 | 13208 | 1091 |

В процентном отношении по округу, туркменов—83,4%, узбеков—15,3%, русских и проч.—1,3%.

Туркменские племена по районам округа размещаются следующим порядком: *1*) *Эрсари***) линия Гуняш в Керкинском, Кзыл-Аякском и Халачском, линия Улук-Тепе—главным образом в Халачском, затем Ташрабадском, Кзыл-Аякском и Керкинском. Незначительная часть последних имеется и по всем остальным районам округа. *2*) *Саллор* и *3*) *Улам*: в Хаджамбасском; 4) *Хатаб* и *5*) *Мукры*: в Хаджамбасском, Кзыл-Аякском и Ташрабадском и *6*) *Кеикчи* размещены в г. Керках и его окрестностях.

**Формы хозяйств и землепользования.**

В большинстве округов Туркмении каждый род имеет свой родовой арык „яб" который делится на второстепенные арыки по количеству аулов данного рода. Жители аула дслятся на группы саркарства (12-36 чел.). Саркар—право пользования всей водой аула в течение суток. Все члены саркарства сообща производят поливы, обработку земли, сбор урожая и пр. Саркарства получают воду по очереди, начиная сверху вниз по течению. Каждая семья имеет право на „су"—на долю воды, но одинокий мужчина (холостой или вдовец) право на воду не имеет.

**) Две линии Эрсари проживают в пределах Чарджуйского Округа.

Совершенно иная картина земле-водопользования в Керкинском округе. Здесь родовой быт в значительной мере уже изжит, туркмены-эрсаринцы земельно-водные споры разрешают не столько по обычному праву сколько по шариату. Казий и таракачи (исполнитель решений казия) глубоко внедрились в хозяйственную жизнь населения округа; не общинное или родовое пользование землей и водой, а индивидуальная частная собственность*) предопределяет форму хозяйств в Керкинсиом округе. Баркарств здесь вовсе не существует. Мелкие владельцы земли об'единены в особые земельно водные артели «шарик». Арык принадлежит не роду, а, „шарику". В зависимости от величины арыка и командной земельной площади колеблется количество участников „шарика"—от 60 семейств до 300 семейств. Все члены „шарика", вне зависимости от пола, от количества членов семьи, а исключительно от количества земли отдельных землевладельцев, имеют право на воду и обязанность по очистке арыков также пропорциональную земельной площади каждого частного владельца.

Зимой собирается общее собрание членов „шарика", избирающее мираба, который со своей палкой меркой „клач" является и землемером, и техником-ирригатором работ. Все повинности „шарика": плата мирабу, налоги, натурповинность и пр. проходят при ближайшем участии мирабов. В прежнее время мирабы руководили прорытием новых каналов; теперь же многие магистрали работают уже 100—200 лет, и скорее идет забрасывание арыков, чем сооружение новых.

Как уже сказано, характер хозяйств здесь парцеллярный; средний дехкан имеет от ½ до 1 танапа земли; имеющие 2—3 танапа считаются состоятесьными; основная масса бедноты располагаэт участками по ¼ танапа на семью; наконец, максимальные участки земли, принадлежащие одному владельцу в 10 танапов можно встретить редко и далеко не на всех магистральных арыках.

Аналогично земледельческим „шарикам", скотоводы об'единяются в своеобрасные артели, именуемые „чарва-чакана". В среднем около 40--45 семейств составляют «чарва-чакана»; они нанимают пастухов и эксплоатируют общие колодцы и выпасы скота. Количество скота, приходящееся на одну семью, сильно варьирует—от 25 голов мелкого скота до стад в 14.000 голов.

Не имея возможности, в силу недостатка воды, а следовательно—и орошенной земли, расширить полевое хозяйство, а с другой стороны, не имея возможности прокормиться на парцеле, многие дехкане одновременно входят и в „шарик" и в „чарва-чакана". С другой стороны, вполне понятно, процветают отхожие промысла и кустарные промысла.

Чистые формы табунно-скотоводческих хозяйств существуют, но большинство земледельческих хозяйств являются камбинатами либо с скотоводческими хозяйствами, либо с промыслами отхожими и кустарными, либо, наконец, с батрачеством.

**Кустарная промышленность и др. видыпромышленности,**

На первом месте среди различных видов кустарных промыслов населения Керкинского округа издавна стоит ковровое производство. Ковры выделываются по всему округу; главными центрами этого производства являются Кизыл-Аяк и Чаршангу, где вырабатываются лучшие в округе ковры. В дореволюционное

*) Частная собственность на землю, право наследования и пр. вполне сохранилось и до января 1925 года т. е.=до времени обследования.

время округ вырабатывал ежегодно до 10000 ковров, со средней стоимостью по 50 рублей, на общую сумму в 500000 руб. В настоящее время ковровое производство сократилось до 5000 шт. в год, с общей стоимостью в 250.000—300000 руб.; цены на типичный ковер 3 на 2 аршина в январе 1925 г.—около 5 червонцев. Главный рынок сбыта в прежнее время—Турция, Кавказ, отчасти Персия, Туркестан и Россия. Ковроделие нуждается в прочных хороших красках, ибо качество товара сильно страдает от непрочных легко растворимых в воде красок.

Производство местного хлопка „гузы" от части удовлетворяет местное его потребление кустарями на изготовление туземной грубойбязи „маты". Она производится по всему округу. Общая продукция ее около 6 мил. аршин на сумму в 1 320.000 руб. Она идет преимущественно в Восточную Бухару, где легко конкурирует с фабричными тканями, которые в силу бездорожья и отсутствия государственных торговых органов, там дороги.

Кроме ковров и маты в Хаджамбасском районе население выделывает паласы до 1.000 штук ежегодно, на сумму в 60.000 руб. Эти паласы идут в Карши, Каган, Узбекистан и Россию.

В Кизыл-Аякском районе кустари изготовляют деревянные остовы для юрт, особенно в кишлаке Кизыл-Ча, где ежегодно изготовляются до 2.000 остовов юрт, по цене в 10 руб. на общую сумму в 20.000 руб.

В Халачском районе, в Пальварте производится шелковая ткань че-су-ча, которая потребляется в округе и отчасти идет в Афганистан. Там-же изготовляются красные шелковые платки.

Можно отметить гончарный кустарный промысел в Халаче, Хаджамбазе, Башире, Ташрабаде с продукцией для внутреннего рынка на общую сумму до 10.000 руб. ежегодно.

Рыболовство на р. Аму-Дарье в округе не имеет промышленного значения.

Из других видов мелкой промышленности можно указать на местную мукомольную промышленность. Две мельницы округа приводятся в движение нефтедвигателями внутреннего сгорания. Одна мельница обладает суточной пропускной способностью до 500 пуд., вторая до 300 п. за отсутствием помола, мельницы работают не ежедневно. Керкинский коммунальный отдел имеет маломощную электрическую станцию с нефтедвигателем в 16 сил и динамо-машиной в 34 ампер. В виду не исправности мотора, станция работает с неполной нагрузкой: она обслуживает кинематограф и весьма слабо освещает несколько улиц города 30 лампами.

В окрестности города Керки имеется несколько известко-обжигательных печей, обслуживаемых штатом в 5 человек. Нужды в извести города Керки удовлетворяются вполне этими печами.

В Келифском районе в Куистане добывается соль, которая отправляется в Керки, Чарджуй, Бухару, Самарканд. Ежегодно добывается до 50.000 пуд.

Каючный промысел (транспортный) в округе незначителен—всего 100 каюков с общим тоннажем в 110.000 пд. Гужевой транспорт путей Карши—Камаши—Гузар—Дегнау—Шаршауз горы Куистан имеет общую грузоподъемность около 160.000 пуд. Главными предметами перевозки являются: рис, пшеница, соль.

Наконец, госорганы, заготовляющие шерсть, имеют на р. Аму-Дарье в Керках шерстомойки, на которых во время сезона шерсти, с марта по август, работает не менее 500 рабочих, а в остальное время около 200 рабочих. Около 70% этих рабочих—местные дехкане и 30% европейские рабочие.

**Керкинский Окрисполком.**

Председатель—*Ак Мухамед Ходжи Рахманов.*
Заместители председателя — *Кидырбаев, Ханько Ф И.*
Секретарь окрисполкома—*Карамушев.*
Начальник окрмилиции—*Чулибаев.*

**Учреждения Наркомпроса.**

В гор. Керки.

Школы 1 ступени.

Узбекские мужские—2
еврейская
Школа семилетка европейск.
Школа интернат
Детский сад.

**Районные и аульные учреждения.**

**Керкинский округ.**

Школы 1 ступени

Ташлык
Астана Баба
Сурхи

**Халачский район.**

Школы 1 ступени

Ак Тере
Сурхи
Чок Петта
Эсен Мецгли
Пальварт Караджа
Школа интернат—Халач

**Ходжамбасский район.**

Школы 1 ступени

Улам
Крк Ойли
Сурхи-Чальши
Иляры-Ярлы
Мекан

**Ташрабадский район.**

Школы 1 ступени

Мукры
Ак Кум Данаджи
Улам Сурхи

**Келифский район.**

Школы 1 ступени

ЧкТере
Крашайгу
Аранас

**Кизил-Аякский район.**

Школы 1 ступени

Тутлы
Шор-Тепе
Мирза-Бек

**Карлюкский район.**

Школы 1 ступени

Янги Арык

## Список врачей Керкинского округа

| №№ по порядку | Фамилия, имя, отчество | Специальность | Место работы |
|---|---|---|---|
| 1 | Михалев Леонид Константинович | Педиатрия | г. Керки |
| 2 | Поскакухин Иван Георгиевич | Уролог. Венеролог. | „ |
| 3 | Соколов Константин Васильевич | Терапевт. Дет. больн | „ |
| 4 | Фокин Дмитрий Дмитриевич | Хирург | „ |
| 5 | Фукс Клавдия Александровна | Детские и женские | „ |
| 6 | Тымянская Ф. Р. | Зубной врач | „ |
| 7 | Абрамов Е. М. | „ „ | „ |
| 8 | Бекур-Баракова А. Н. | „ „ | „ |

## Список цензовых предприятий Керкинского округа

| №№групп и классов | Наименование промышлен. заведений | Местонахождение | Число заведен. | В них занято | | |
|---|---|---|---|---|---|---|
| | | | | Рабоч. | Служ. | Младш. обслуж. персон. |
| | **Трестированные** | | | | | |
| XI—60 | Шерстоочист. завед. Россредаза. . . | Керки | 1 | 3 | 1 | — |
| „ | Шерстоочист. завед. Туркменгосторга . . | „ | 1 | — | 1 | 2 |
| „ | Шерстоочист. завед. Акцион. о-ва „Шерсть“. | „ | 1 | — | 1 | 2 |
| | Итого трестирован. | | 3 | 3 | 3 | 4 |
| | **Государственные.** | | | | | |
| X—58 | Хлопкоочистит. зав. № 9 | Керки | 1 | — | — | — |
| | **Частн. с бствен.** | | | | | |
| XI—60 | Шерстоочист. зав. Хакимова . . . | „ | 1 | — | — | — |
| | Всего по Керкинскому округу . . | | 5 | 3 | 3 | 4 |

# ТАШАУЗСКИЙ ОКРУГ

# Краткий обзор Ташаузского округа.

**Общее описание.** Ташаузский округ, занимая пространство между 41°28 и42°45, северной широты и между 27°52 и 29°57, восточной (по Пулковскому меридиану) долготы, представляет собой северо-восточную часть Туркменской СС Республики.

Восточной границей округа является государственная граница с Каракалпакией и Узбекистаном, на севере округ граничит с Казакстаном, а в остальных направлениях—с Полторацким и, отчасти, с Чарджуйским округами.

Территория округа определяется в 39 тысяч квадратных верст, т. е. представляет собою несколько больше, чем одиннадцатую часть всей Туркменской республики, и в значительной мере отличается по характеру поверхности от территории других ее округов.

Меньшая, культурная часть округа, являясь окраиной Хивинского оазиса, заселена сравнительно плотно, в то время как остальная часть округа представляет из себя почти сплошные пески, при чем по всей площади округа разбросано много озер разной величины, от пресноводных до горькосоленных включительно. В песчаной части округа есть не мало и колодцев, через которые проходят караванные дороги к разным пунктам Полторацкого, Мервского и Чарджуйского округов.

Ни рек, ни речек на территории Ташаузского округа не имеется, и проточная вода есть только в оросительных каналах, берущих свое начало из Аму-Дарьи на узбекской и кара-калпакской территории. Ташаузский округ не соприкасается с Аму-Дарьей, а находится, сравнительно вдали от нее, при чем орошается „хвостами“ отходящей от нее магистралью ирригационной системы.

Упомянутый уже слабый уклон местности не возволяет вести оросительные каналы на далекое расстоянне в сторону от Аму-Дарьи, а потому эти каналы отходят от нее под очень незначительным углом, при чем возможность подачи по ним воды на далекое расстояние достигается значительной глубиной и шириной самых каналов при условии большего уклона их дна, чем уклон самой местности.

В результате всего этого, главные водные магистрали настолько широки и глубоки, что по некоторым из них, на протяжении десятков верст ходят каюки с грузом в несколько сотен пудов. Такое движение каюков, конечно, возможно только при соответствующем уровне воды, но беда в том, что этот уровень именно не всегда достаточен даже весною во время первых поливов полей.

Всего на всего основных магистралей 8: Газават, Шах-Абад (Шават), Ярмыш, Клыч Ниязбай, Мангит, Босу-Яб, Ханяб и Урус-Яб, при чем только два последние, по величине—самые незначительные, целиком почти протекают по территории округа: все остальные большей и лучшей своей частью (головы) протекают вне округа, оставляя ему только свои средние и „хвостовые“ части. От каждой основной магистрали расходится сеть оросительных каналов 1-го, 2-го и т. д. разряда.

Административное деление

Центр округа—город Ташауз, пока что, скорее заслуживающий название кишлака, занимает площадь четырехугольника 300×250 саженей и лежит на правом берегу судоходного Шавата в непосредственной его близости. В административном отношении округ делится на 5 районов: *Тахтинский* (орошается „хвостом" Газавата), *Ташаузский* (на средней части Шавата и Ярмыша), *Ильялинский* (на хвостовых частях тех же магистралей), *Порсунский* (на средних и „хвостовых" частях Клыч Ниязбая, Босу-Яба и Мангита) и *Куня-Ургенчский* (магистрали: Хан-Яб и Урус-Яб).

Районы, в свою очередь, делятся на аулсоветы в следующем количестве: в Тахтинском районе—8 аулсоветов, в Ташаузском—10, в Ильялинском—7, в Порсунском – 6 и в Куня-Ургенчском—4, а всего на всего, в округе имеется 35 аулсоветов.

Климат.

Климат округа материковый, обуславливаемый жарким летом, сравнительно суровой зимой, ничтожным количеством осадков, сухостью воздуха и преобладанием северо-восточных ветров. Вообще климат округа благоприятствует разведению лучших сортов хлопка, и весь вопрос его разведения сводится только к своевременности наплыва воды в оросительную сеть для полива.

Почва округа – суглинок с большой примесью песков и солончаков даже в культурной полосе и сплошные пески вне ее со всеми, общесвойственными Туркменской республике, видами флоры и фауны. Существенная разница, по сравнению с другими округами, заключается лишь в том, что в Ташаузском округе, благодаря ширине каналов и близости подпочвенной воды, деревья более стройные и мощные, причем очень часто встречается карагач.

Население.

Население округа состоит из узбеков и из следующих туркменских родов: чаудоры, кара-дашли, гокланы и иомуды, при чем последние имеют представителей трех своих основных делений—ушак, кутлы-темир (кара-чака) и утлы темир (байрам-чали). Ушаки обитают в округе в полном своем составе, из кутлы темир здесь имеются емрали и другид роды кара-чака, утлы-темир делятся здесь на 3 группы: орсукчи, окузы и салахи. Все вышеперечисленные роды и их деления имеют еще целый ряд дальнейших родовых подразделений.

Что касается численности и размещения вышеперечисленных племен и родов, то, по-районно, мы имеем следующую картину:

Узбеков всего около 39 тысяч человек, при чем главная их масса (28.000) обитает в Ташаузском районе, около 8½ тысяч—в Ильялинском, около 2 тысяч—Куня-Урвенчском и не более 300 человек в Порсунском районе.

Туркмен – около 85 тысяч человек, а именно:

а) Чаудоры—почти 18.000 живут только в Порсунском районе,

б) Кара Дашли (10.000) и Гокланы (3 тыс.)—в Ильялинском районе,

в) иомуды емрели (7½ тыс.)—в Ильялинском районе,

г) Иомуды других ветвей рода Кара-Чака (4 тыс.)—в Порсунском, Куня-Ургенчском и Тахтинском районах.

д) Иомуды родов Салах, Окуз, Ушак и Орсукчи в общем количестве около 42 тысяч человек, расселены по Порсунскому, Куня Ургенчскому и Тахтинскому районам, при чем эти роды (окузы, салахи, ушаки и орсукчи) почти равновелики.

Кроме того есть около 500 казаков в районах Куня Ургенчском (400) и в Ташаузском (100), а в Куня-Ургенчском еще около 400 каракалпаков. Во всех районах, в общем, имеется по несколько десятков человек служащих госаппарата (русские, татары, туркмены-текины и т. д.)

Город Ташауз насчитывает около 2-х тысяч человек, но почти три четверти этого числа состоит из узбеков, уже выше засчитанных по Ташаузскому району. Остальная часть населения города (разных национальностей) состоит из служащих и рабочих отделов окружного госаппарата и торгово-промышленных органов.

Как видим, всего на всего населения в округе около 125 тысяч, при чем 68% относится к туркменам, а 31,2% к узбекам, оставляя для других национальностей только 0,8%.

Относительно вышеприведенных итогов, надо иметь в виду, что они могут служить лишь в качестве ориентировочных, так как с одной стороны, население округа еще точно не учтено (в ожидании переписи 1926/27 г.), а с другой стороны—оно постепенно возрастает вследствие заметного развития гор. Ташауза и его районных центров, а также вследствие реэмиграции на свои земли туркмен, эмигрировавших в разные места во время гражданской войны в бывшей Хорезмской республике.

**Сельское хозяйство.** Главным занятием населения является земледелие, с небольшим лишь процентом скотоводства.

Лишь незначительная часть посевов поливается самотеком, а обыкновенно воду на поля надо поднимать при помощи чигирей, которых имеется по одному на каждое хозяйство, или по одному на 2 хозяйства, смотря по их состоятельности.

Всего в округе насчитывается около 20500 хозяйств.

Отличительной чертой культурной полосы Ташаузского округа, в зависимости от уже упомянутого слабого уклона местности и соответствующих условий орошения,—является расположение сельских хозяйств: кишлачной скученности мы здесь видим очень мало, и преобладающим видом ведения хозяйства здесь является хуторской. Хутора разбросаны по берегам сети оросительных каналов вообще и в приозерной части Куня-Ургенчского района в частности.

В общей сложности, культурных земель насчитывается около 10% всей площади округа; все остальное пространство относится к озерам, тугаям, порослям кустарника и „пескам".

К сожалению, учета всего этого не сделано: можно лишь констатировать факт, что озера, находясь в разном количестве повсюду, сгруппированы главным образом на севере Куня-Ургенчского и на юге Тахтинского районов: большие заросли тугаев—в восточной части Порсунского района и в головах магистралей Куня-Ургенческого района, а поросли кустарника преобладают в Тахтинском и Ильялинском районах.

Значительные богатства порослей мы находим и в песках: всюду есть небольшие поросли саксаула, а поглубже,—поближе к Кара-Кумам,—саксаул занимает громадные площади. Не мало среди песков имеется и травы.

Таким образом, можно считать, что округ для местных надобностей вполне обеспечен дровами, углем (выжигают из кендыря) и кормом для скота.

Обращаясь к культурным землям, видим, что они требуют ежегодного и в значительной мере удобрения, каковым главным образом служит наносимый арычной водой ил Аму-Дарьи: его вычерпывают и, перемешав с навозом, вывозят на поля. Этот труд очень тяжел, так как на одну десятину требуется тысячи пудов такого удобрения.

Вышеупомянутые 10% (по отношению ко всей территории) культурной земли, т. е. вообще земли, годной под посевы, равняются приблизительно четырем стам тысяч (400.000) десятин, но вполне удобной для посевов земли теперь есть около 272.000 десятин, при чем фактическая посевная площадь не превышает 80.000 десятин.

Это—последствия запущенности оросительной сети, убыли рабочего скота и значительной эмиграции в 17-23 годах, благодаря проявлений „джунаидовщины" и недавно еще ликвидированной „деятельности" родовых вождей.Теперь округ находится на пути к возрождению во всех отношениях: эмигранты возвращаются, сельское хозяйство крепнет, торговля развивается.

В прежнее время первое место в хозяйстве занимал посев люцерны на семена, т. к. здешние семена люцерны имеют чуть ли не мировую известность.

Теперь люцерна занимает второе место (17-18% посева), а первое место предоставлено пшенице. Хлопок (около 15% посева) занимает 3 место, а затем – джугара, кунджут, маш, просо, бахчи и, отчасти, рис.

Однако, население начинает осознавать пользу от развития хлопководства и посевная площадь хлопка постепенно, но заметно увеличивается за счет уменьшения посевов джугары, маша, проса и т. д.

**Скотоводство.** Скотоводство в округе играет второстепенную роль и ведется в пределах, необходимых для поддержания земледельческого хозяйства. Так, по всему округу лошадей числится около 26.000, крупного рогатого скота—90.000, верблюдов около - 3100, овец около—101.500, коз 5.000, ослов и муллов около – 10.000.

Вообще, на одно хозяйство в среднем приходится почти 2,8 десятины посевной площади и около 13 голов разного скота.

**Промышленность.** Фабрично-заводская промышленность, не считая кирпичных заводов, мельницы, типографии и электростанции Местхоза, исчерпывается одним, находящимся около гор. Ташауза (по другую сторону Шавата) хлопко-очистительным заводом, оборудование и работоспособность которого теперь улучшаются и увеличиваются. Что касается промышленности кустарной, то она развита вообще слабо и ограничивается выделкой маты, халатов, кошмы и кожи на чувяки и готовых чувяк. Все это выделывается главным образом для личных потребностей и лишь отчасти выбрасывается на базар. Больше выделывается на продажу тюбитеек, шапок и кузнечных изделий.

Ковровое производство почти пало за время „джунаидовщины" и возрожение его является очередной заботой дня. То же самое можно сказать и относительно шелководства. Мукомольное производство сопряжено с каждым отдельным хозяйством (ручные мельницы) или с группой хозяйств (мельницы, движимые силой скота, с дневной производительностью от 5 до 12 пудов муки): водяных и ветряных мельниц нет.

Силой же скота производятся в движение такие же маломощные маслобойки и крупорушки.

В общей сложности, в настоящее время зарегистрировано 67 мельниц, 78 маслобоек, 2 крупорушки и 65 других кустарных промыслов, но это несомненно лишь незначительная, сравнительно, часть существующего в действительности.

Обращаясь к экономическому состоянию округа вообще, надо сказать, что таковое еще не вполне изучено и требует детального изучения, что в конечном итоге, очевидно, связано с предстоящей переписью 1926-27 г.

**Торговля.** В настоящее время в округе есть 5 базаров (по одному в каждом районном центре) и открывается 2 новых (в Ташаузском и Ильялинском районах).

В районных же центрах имеются лавки Туркменторга, а фукционирующее в гор. Ташаузе ЕПО встречает большое сочувствие населения и находится накануне развития сети лавок по районам.

Наибольший спрос населения касается чая, сахара, чугуна, железа и разной, по вполне определенным местным вкусам, мануфактуры.

### Ташаузский Окрревком.

г. Ташауз.

Председатель — *Мухамеджанов Мурад.*
Члены президиума — *Лисичкин, Коган, Бердыев.*
Зав. отд. труда и отд. соцстраха—*Монаков.*
Зав. окрфо—*Аманов Акмурад.*
Зав. окр. земотделом — *Мухамеджанов Назар.*
Зав. комхозом—*Лузгин М.*
Зав. окр. здравотделом — *Минкевич И.*
Уполноч. РДИ—*Петкун Василий.*
Нач. водхоза — *Петров, Сергей Павлович.*
Пред. окр. суда—*Дунья Мурадов.*
Окр. прокурор — *Рахим Мурадов.*
Зам. окр. прокурора — *Захаров Александр.*
Нач. адмотдела — *Махтумов Алла.*
Нач. окр. милиции — *Бердыев Омат.*

### УЧРЕЖДЕНИЯ НАРКОПРОСА.

#### В Ташаузе.

Школа I ступ. туркменско-узбекская.
„ „ европейская.
Школа-интернат I ст.

#### Районные и аульные учреждения.

#### Ташаузский район.

Школы I ступени:

Рузомбуйли,
Кетли,
Алтмыш,
Куня Армыш,

#### Куня-Ургенчский район.

Школы I ступени:

Эменкала,
Раджаббахши.
Школа-интернат.

#### Порсинский район.

Школы I ступени:

Джамшиткала,
Аширбай,
Мерекс,
Сабат.
Школа интернат в Порсу.

#### Тахтинский район.

Школы I ступени:

Коджакумбет,
Ак-Тепе,
Кизил Дув Кала,
Кирпичли,
Бедеркент.
Школа-интернат в Тахты.

#### Ильялинский район.

Школы I ступени:

Кунукли,
Карамазли,
Карадашлы,
Ермали.
Школа-интернат в Ильялы.

#### Учреждения политпросвета.

Совпартшкола гор. Ташауз.

### Учреждения Наркомздрава.

Малярийная станция.
Заведующий — д-р *Минкевич Иван Анатольевич.*

Кожно-венерологический диспансер.
Временно исполняющая должность заведующего—*Зайцева, Екатерина Михайловна.*

Детская консультация.

## Список врачей Ташаузского округа.

| №№ по порядку | Фамилия, имя, отчество | Специальность | Место работы |
|---|---|---|---|
| 1 | Зайцева Екатерина Михайловна | Венеролог | гор. Ташауз |
| 2 | Каталымов Сергей Петрович | Терапевт-лаборант | „ |
| 3 | Мацкевич Александр Людвигович | Хирург | „ |
| 4 | Миневич Иван Анатольевич | Эпидемиолог | „ |
| 5 | Поляков Александр Иванович | Венеролог | „ |
| 6 | Прутовых Вир Орестович | „ | „ |
| 7 | Романченко Нина Павловна | Глазные болезни | „ |
| 8 | Сетко Константин Максимович | Гинеколог-акушер | Ильялы |
| 9 | Уколов Николай Дмитриевич | Терапевт | Ташауз |
| 10 | Низовцева Мария Петровна | Зубной врач | „ |

## Список цензовых предприятий Ташаузского округа.

| №№ групп и классов | Наименование предприятий | Местонахождение | Число заведений | В них занято | | |
|---|---|---|---|---|---|---|
| | | | | Рабоч. | Служ. | Младш. обслуж. персон |
| | **Трестированные** | | | | | |
| X 58 | Хлопкоочистит. зав. № 10. | Ташауз | 1 | 53 | 20 | 6 |
| | **Государственные** | | | | | |
| XX 79 | Городская эл. станциия | Ташауз | 1 | 2 | 2 | — |
| | Всего по Ташаузскому округу. . . | | 2 | 55 | 22 | 6 |

# СПРАВОЧНЫЙ ОТДЕЛ

# Декреты правительства ТССР о земле и воде.

## Постановление

Центрального Исполнительного Комитета и Совета Народных Комиссаров Туркменской Социалистической Советской Республики.

23-го мая 1925 г.

№ 56.

гор. Полторацк.

### об упорядочении земле и водопользования.

Во исполнение постановления 1-го Всетуркменского С'езда Советов, Центральный Исполнительный Комитет и Совет Народных Комиссаров ТССР постановили:

1. Право частной собственности на землю и воду отменяется навсегда. Все земли и воды в пределах Туркменской ССР, составляют единый государственный земельный фонд ТССР, принадлежат рабоче-дехканскому государству и состоят в непосредственном заведывании Народного Комиссариата Земледелия ТССР и его местных органов.

2. Все сделки на землю и воду „купля-продажа, запродажа, залог, завещание и дарение", со времени издания сего декрета воспрещаются и лица, виновные в их совершении в округах Полторацком и Мервском лишаются земли и воды, подвергаются наказанию в уголовном порядке.

3. Право непосредственного пользования землей и водой предоставляется трудовым дехканам, их об'единениям, городским и сельским поселениям, государственным учреждениям и предприятиям.

4. Все ограничения землепользования и водопользования в отношении неженатых, безсемейных, вдов, дехкан, не имеющих мюлька и пр. отменяются. Право пользования землей и водой, как усадебной, так и полевой имеет каждый трудовой дехканин или дехканка (без различия пола, семейного положения, национальности и вероисповедания), достигшие 18-ти летнего возраста, желающие и могущие обрабатывать землю своим собственным трудом.

5. Временная переуступка прав на пользование землей и водой (аренда) может быть допущена только в исключительных случаях для маломощных хозяйств, временно недостаточно обеспеченных инвентарем или рабочей силой.

6. Все земли и воды, находящиеся к моменту издания настоящего постановления в фактическом трудовом пользовании трудовых дехкан и их об'единений, впредь до проведения земельной реформы закрепляются за ними в трудовое пользование.

7. Свободные земли государственного земельного фонда в первую очередь предоставляются безземельным и малоземельным дехканам; оставшиеся же после предоставления в непосредственное

пользование земли составляют государственные земельные имущества и используются на основании особого о них положения.

8. Образовать комиссию в составе т.т. Аманекова, Атабаева (НКЗем), Киселева, Аманова (НКФин) и Байрам-Сахатова (РДИ), под председательством т. Моор, которой поручить повести соответствующую подготовительную работу и к 1 августа с. г. представить на утверждение законодательных органов правила, определяющие порядок практического осуществления основных начал землеводопользования в ТССР, изложенных в п.п 1, 3, 4, 5, 6 и 7 настоящего постановления.

Врид. Председателя Центрального Исполнительного Комитета Советов Туркменской ССР *Шутемов.*

Зам. Председателя Совета Народных Комиссаров ТССР *Бешеров.*

Секретарь ЦИК Советов ТССР *Карпов.*

Распубликовано в № 112, „Туркменской Искры" от 26 мая 1925 г.

## Постановление

Центрального Исполнительного Комитета Советов и Совета Народных Комиссаров Туркменской С. С. Республики.

23-го мая 1925 года.

№ 57.

Гор. Полторацк.

### Положение о судебных земельно-водных комиссиях ТССР.

1. Для разрешения споров по земельно-водным делам на всей территории Туркменской ССР, применительно к ее административному делению, учреждаются судебно земельно-водные комиссии: районные и окружные.

2. Ведению земельно-водных комиссий подлежат все спорные дела, возникающие при земле и водоустройстве, а также все споры о правах на землепользование и водопользование, как-то: групповое и индивидуальное землепользование и водопользование, выделы земли и воды из общества, общие и частные переделы земли и воды, полное и частичное лишение пользователей, находящейся в их пользовании земли и воды в установленных законом случаях, изменение размеров, границ местоположения и состава землепользования и водопользования (земле и водоустройство, мелиорация, дорожное строительство, отчуждение для государственных и общественных надобностей), семейные разделы в части касающейся раздела земли и воды, утверждение проектов земле-водоустройства и другие споры по земле и водопользованию.

*Примечание 1.* Утверждение проэктов земле-водоустройства возлагается на окружные судебные земельно-водные комиссии, с правом обжалования постановлений их в порядке настоящего положения в Высшую Судебную земельно-водную комиссию.

*Примечание 2.* Предварительное рассмотрение земле-водоустроительных проэктов и дачу заключений для земельно-водных комиссий о их пригодности

в смысле техническом и хозяйственно экономическом возложить на техсоветы при Окрземотделах.

3. Никакие органы Республики, кроме указанных в настоящем положении, не имеют права принимать к своему производству земельные и водные споры, вмешиваться в их рассмотрение, изменять, отменять или приостанавливать исполнение внесенных земельно-водными комиссиями постановлений

*Примечание.* Органам Прокуратуры на общих основаниях принадлежит право надзора за законностью действий земельно-водных комиссий, равно как и право опротестования в порядке кассационном и порядке надзора постановлений земельно-водных комиссий.

4. Районные земельно-водные комиссии состоят при районных Исполнительных Комитетах и образуются в составе председателя (одного из членов Исполкома), по назначению последнего и 4-х членов:

а) одного по выбору районного С'езда Советов,

б) представителя районного Союза „Кошчи",

в) представителя Райземотдела преимущественно землеустроителя, назначаемого Окрземотделом,

г) Гидротехника, назначаемого Водным Округом.

5. Окружные земельно-водные Комиссии состоят при Окрземотделах и образуются в составе Председателя избираемого Окрисполкомом и 4-х членов:

а) окружного землеустроителя,

б) представителя Водного Округа

в) представителя, назначаемого окружным судом,

г) представителя Окружного Союза „Кошчи".

6. Для замещения отсутствующих членов районных и окружных комиссий тем же порядком к ним назначаются кандидаты.

7. Состав Комиссии утверждается соответствующим Исполнительным Комитетом.

8. Все члены земельно-водных комиссий при отправлении ими судебных обязанностей пользуются правами народных судей; выбранные члены земельно-водных комиссий избираются на один год.

9. Ведению районных земельно-водных комиссий подлежат все, возникающие в пределах района споры о правах на пользование землею и водою между отдельными хозяйствами и их об'единениями.

10. Ведению Окружных земельно-водных комиссий подлежат: в порядке рассмотрения в качестве первой инстанции:

а) все земельно-водные споры, возникающие по земле и водоустройству;

б) споры, возникающие в связи с пользованием государственными земельными имуществами;

в) споры по земле и водопользованию, в которых хотя бы одной стороной является государств. или общественные учреждения;

и в качестве второй инстанции:

Все дела, поступающие по жалобам кассационным и частным на решения и определения районных земельно-водных комиссий.

11. Кассационной инстанцией для окружных земельно водных комиссий, а также и органам судебного надзора за деятельностью районных и окружных комиссий является учреждаемая при Наркомземе высшая судебная земельно-водная комиссия в составе 5-ти членов:

а) представителя Наркомзема,

б) представителя Управления Водного Хозяйства,

в) представителя ЦК Союза „Кошчи",

г) представителя Наркомюста и

д) члена-докладчика по представлению НКЗема.

Председатель высшей судебной земельно-водной комиссии назначается ЦИК ТССР из числа вышеперечисленных членов.

12. Все члены высшей судебной земельно-водной комиссии и кандидаты к ним утверждаются Президиумом ЦИК'а ТССР по представлению соответствующих органов.

13. Ведению высшей судебной земельно-водной комиссии подлежит организация, ревизия и инструктирование всех земельно-водных Комиссий и направление их деятельности.

14. Порядок производства дел в земельно-водных комиссиях определяется правилами производства дел в Народных Судах, предусмотренных гражданско-процессуальным кодексом и специальной инструкцией, издаваемой в порядке ст. 13 настоящего положения.

15 В своей технической работе районные и окружные комиссии пользуются аппаратом и печатью соответствующих исполкомов.

16. Высшая судебная земельно-водная комиссия имеет свой технический аппарат и свою печать государственного образца с надписью: „Высшая Судебная Земельно-Водная Комиссия Туркменской ССР".

17. Народному Комиссариату Земледелия по соглашению с Народным Комиссариатом Юстиции предоставляется право общего надзора и контроля за деятельностью судебных земельно-водных Комиссий и издание правил и инструкций регулирующих их деятельность.

Врид. Председателя Центрального Исполнительного Комитета Советов ТССР: *Шутемов.*

Зам. Председателя Совета Народных Комиссаров *Бешеров.*

Врид. Секретаря ЦИК *Карпов.*

## Постановление

Центрального Исполнительного Комитета Советов и Совета Народных Комиссаров Туркменской СС Республики.

23-го мая 1925 года.

№ 58.

гор. Полторацк.

### Временные правила о предоставлении безземельным и малоземельным дехканам и батракам в безвозмездное пользование земель госфонда.

В целях устранения эксплоатации сельского пролетариата со стороны баев временно, впредь до наделения землей безземельных и малоземельных дехкан и батраков в порядке землеустройства во исполнение директив 1-го Всетуркменского С'езда Советов, устанавливаются следующие правила:

1. Право на отвод в безвозмездное пользование земельных участков из земель госфонда имеют дехкане и батраки, вовсе невладеющие земельными участками или те, которые владеют земельными участками ниже установленной землеустроительной нормы.

2. Безземельность или малоземельность дехкан и батраков, желающих воспользоваться правом, указанным в предыдущей статье должна быть удостоверена

з млеустроительными органами. Союзом „Кошчи" или Райисполкомом, причем в удостоверении должно быть указано количество земли находящейся во владении малоземельного.

3. Отвод земельных участков безземельным и малоземельным дехканам и батракам производится заведывающими окротделениями Государственного Земельного Имущества (ГЗИ).

4. Отвод заключается путем заключения договора безземельного и малоземельного с завокротделениями ГЗИ, причем договор заключается на определенный срок не свыше 12 ти лет с условием, что договор теряет свою силу и отведенный участок поступает в общую разверстку при проведении землеустройства в районе расположения отведенного участка.

5. Площадь отводимого участка не должна превышать землеустроительной нормы, установленной для данной местности. При дополнительном наделении малоземельного землею общая площадь участков прежнего и вновь отводимого не должна превышать вышеуказанной землеустроительной нормы.

6. При проведении землеустройства в районе расположения участка отведенного безземельному или малоземельному на основании настоящих правил этот участок, как выше было указано, поступает в общую разверстку, но лицу, пользовавшемуся до этого времени участком предоставляется право снять урожай однолетних культур текущего года и пользоваться укосами люцерны до истечения семилетнего срока с момента засева люцерны, если последующем пользователем не уплачено ему по соглашению или определению землеустроительных органов соответствующая денежная компенсация.

7. Применение на участках, отведенных в безвозмездное пользование чейрикерства не допускается.

8. Союз „Кошчи" представляет окротделениям ГЗИ списки безземельных и малоземельных дехкан и батраков не позднее 1-го декабря каждого года.

9. Зав. окротделениями ГЗИ обязаны в первую очередь удовлетворять ходатайства о наделении землей безземельных и малоземельных дехкан и батраков и только после этого оставшиеся свободными участки земли сдавать в аренду.

10. Договора на отвод участков в безвозмездное пользование представляются зав. окротделениями ГЗИ на утверждение окрземотделов, если площадь участка не превышает 100 гектаров (92 дес.) богарной и 30 гектаров (27,6 дес.) поливной земли. Договоры на отвод участков больших площадей предоставляются на утверждение Наркомзема.

Врид. Председателя Центрального Исполнительного Комитета Советов ТСС Республики *Шутемов.*

Зам. Председателя Совета Народных Комиссаров Туркменской СС Республики *Моор.*

Врид Секретаря ЦИК Советов ТССР *Карпов.*

## Постановление.

Центрального Исполнительного Комитета Советов и Совета Народных Комиссаров Туркменской СС Республики.

24 сентября 1925 г

№ 101.

Гор. Полторацк.

### О земельно-водной реформе в Мервском и Полторацком округах.

Во исполнение постановления 1-го Всетуркменского С'езда Советов и в дополнение постановления Центрального Исполнительного Комитета Советов и Совета Народных Комиссаров Туркменской Советской Социалистической Республики от 23 мая 1925 года № 56, Центральный Исполнительный Комитет Советов и Совет Народных Комиссаров ПОСТАНОВЛЯЮТ:

1. Земельно-водная реформа проводится в Мервском округе—по Мервскому, Тахта - Базарскому, Иолотанскому районам и в Полторацком округе—по Кизил-Арватскому, Полторацкому и Гинсбургскому районам.

*Примечание*: По Байрам-Алийскому району земельно-водная реформа проводится лишь в порядке наделения безземельных дехкан землей из государственных земель.

Очередность и сроки проведения земельно-водной реформы по районам и отдельных мероприятий по ее проведению в пределах каждого района определяются окружными комиссиями по земельно-водной реформе с утверждения центральной комиссии.

2. Земля и вода нетрудового пользования немедленно отчуждаются и передаются трудовым земкевладельцам в порядке, указанном ниже.

3. Земля и вода передаются дехканам в бессрочное подворное трудовое пользование.

Все прочие основания владения землей и водой, противоречащие принципу трудового пользования, как-то мюльк, санашик; силах-су и вакуф отменяюття.

4. Полностью отчуждаются и передаются в бессрочное трудовое пользование земли и воды:

а) принадлежащие тем, кто их имеет в ауле (поселке), но там не живет и силами своими и своей семьи земли этой не обрабатывает;

б) дарственные (силах-су), если владельцы пользуются ими в качестве дополнительного надела сверх максимальной нормы, установленной для данного аула;

в) служителей религиозных культов, ие обрабатывающих земли собственным трудом и трудом своей семьи.

5. Частично отчуждаются земли всех тех хозяйств, которые имеют наделы поливной земли, превышающие максимальную норму, установленную для данного аула.

6. Земли государственных земельных имуществ передаются дехканам в трудовое пользование за исключением земельных участков, оставляемых за государственными земельными органами на основании особой инструкции, издаваемой НКЗемом.

7. Совершенно не подтвергаются отчуждению земли трудовых хо-

зяйств, наделы которых не превышают максимальную норму, установленную для данного аула.

8. Отчуждение и передача земли и воды в руки трудящихся закрепляются в каждом отдельном случае актами, составляемыми районными комиссиями и вручаемыми соответствующим хозяйствам.

9. Для руководства и проведения земельно-водной реформы организуются Комиссии:

а) центральная — при ЦИК'е ТССР,

б) Окружные—при Окрисполкомах и

в) Районные—при Райисполкомах,

действующие на основании особых о них положений, утверждаемых ЦИК'ом ТССР.

10. На время работ по проведению земельно-водной реформы судебные земельно-водные комиссии приостанавливают свою деятельность.

11. Жалобы на неправильность при проведении земельно-водной реформы подаются в Комиссии по проведению земельно-водной реформы в порядке, предусмотренном положением о них.

Председатель ЦИК Советов ТССР *Айтаков.*

Члены Президиума ЦИК ТССР *Артык-Рахманов, Сахат-Мурадов, Межлаук, Кулиев, Аманеков, Ата-Мамедов.*

Председатель Совета Народных Комиссаров ТССР *Атабаев.*

Секретарь ЦИК Советов ТССР *Шутемов.*

## Постановление

Центрального Исполнительного Комитета Советов Туркменской Сов. Соц. Республики.

28 сентября 1925 года.

№ 105.

Гор. Полторацк.

Центральный Исполнительный Комитет Советов Туркменской Сов. Соц. Республики постановил:

Утвердить нижеследующее положение о центральной, окружных и районных комиссиях по проведению земельно-водной реформы в Полторацком и Мервском округах ТССР.

## ПОЛОЖЕНИЕ

### о центральной, окружных и районных комиссиях по проведению земельно-водной реформы.

Ст. 1. Органами по проведению земельно-водной реформы являются:

а) центральная комиссия, учреждаемая при Центральном Исполнительном Комитете в составе, персонально назначаемом ЦИК ТССР;

б) окружные комиссии при исполнительных комитетах в составе, определяемом Окрисполкомами и утверждаемом центральной комиссией;

в) районные комиссии в составе, определямом районным исполни-

тельными комитетами с утверждением окружных комиссий;

г) районные уполномоченные, назначаемые районными комиссиями с утверждения окружных комиссий.

### А. О центральной комиссии

Ст. 2. К ведению центральной комиссии относится:

а) Организация окружных комиссий по проведению земельно-водной реформы и утверждение их составов;

б) утверждение планов работ по проведению земельно-водной реформы по округам;

в) общее наблюдение, руководство и контроль за всеми мероприятиями по проведению земельно водной реформы;

г) инструктирование всех органов по проведению земельно-водной реформы и раз'яснение вопросов, как общего характера, так и по отдельным запросам;

д) утверждение норм, устанав ливаемых окружными комиссиями, согласно примечания к ст. 3 общей инструкции;

е) установление способа использования общественного аульного земельного фонда, согласно ст. 19 общей инструкции;

ж) распоряжение кредитами, отпущенными на проведение земельно-водной реформы и руководство операциями, произведенными кредитными учреждениями по финансированию дехкан, наделяемых землей при проведении реформы;

з) разрешение споров, возникающих между округами при проведении земельно-водной реформы и утверждение постановлений окружных комиссий по межрайонным и межаульным спорам;

и) рассмотрение жалоб на постановления и действия окружных и районных комиссий по проведению земельно-водной реформы.

Ст. 3. Все распоряжения и раз'яснения, даваемые центральной комиссией в пределах прав, предоставленных ей ст 2 настоящего положения, обязательных для комиссий по проведению земельно-водной реформы.

Ст. 4. Центральная комиссия может приостановить и отменить в порядке контроля любое постановление и распоряжение окружных и районных комиссий.

Ст. 5. Жалобы на постановления окружных и районных комиссий подлежат рассмотрению лишь в случае явного несоответствия вынесенных ими постановлений действующему законодательству по проведению земельно-водной реформы и общей политике рабоче-дехканского правительства.

В противном случае, эти жалобы и ходатайства по распоряжению председателя центральной комиссии остаются без рассмотрения, о чем сообщается через окружные комиссии лицам, подавшим жалобы.

Ст. 6. Постановления центральной комиссии являются окончательными и обжалованию не подлежат.

Ст. 7. Отчет о своей деятельности центральная комиссия представляет в Центральный Исполнительный Комитет ТССР.

Ст. 8. Центральная комиссия в своей работе пользуется аппаратом ЦИК'а.

### Б Об окружных комиссиях

Ст. 9. К ведению окружных комиссий по проведению земельно-водной реформы относятся:

а) Установление порядка и очередности мероприятий по земельно водной реформе по утверждению или указаниям Центральной комиссий;

б) Изменение ориентированных норм, устанавливаемых согласно ст. 3 общей инструкции в зависимости от местных условий с утверждения центральной комиссии;

в) Разрешение пограничных земельно-водных споров, возникающих при проведении реформы между смежными районами и аулами с последующим утверждением центральной комиссии;

г) Рассмотрение жалоб, приносимых на постановления и действия районных комиссий;

д) Об'единение деятельности, общее руководство, инструктирование, ревизия и контроль действующих на территории округа районных комиссий; составление отчетов по проведению земельно-водной реформы в округе, финансирование районных комиссий и наблюдение за правильным распределением кредитов;

е) Представление центральной комиссии денежной и материальной отчетности.

Ст. 10. Жалобы на постановления окружных комиссий подаются в центраальную комиссию через окружную комиссию в двухнедельный срок. Жалоба вместе с заключением представляются окружной комиссией в центральную комиссию

Ст. 11. Постановления окружных комиссий проводятся в исполнение через соответствующие Районные Комиссии.

Ст. 12. Окружные комиссии пользуются аппаратом Окружного Исполкома и своим специальным техническим аппаратом.

**Б. О районных комиссиях.**

Ст. 13 В круг ведения районных комиссий входит:

г) Проведение земельно водной реформы непосредственно или через Уполномоченных Районных комиссий;

б) Приведение в исполнение постановлений центральной и окружных комиссий по проведению земельно-водной реформы;

в) Установление очередности наделения землей и водой, семенным материалом и инвентарем вновь наделяемых безземельных и малоземельных дехкан:

г) Выдача всем хозяйствам, площади землепользования которых подверглась изменениям при проведения реформы, особых актов по установленной форме;

д)Составление общих подворных списков по каждому аулу и актов о всех последовавших изменениях в землепользовании дехкан в результате проведения земельно-водной реформы, в данном ауле;

е) Составление списков хозяйств, подлежащих обеспечению инвентарем и обсеменю, согласно ст. 27 общей инструкции;

ж) Разрешение внутри-аульных споров, возникающих на почве проведения земельно-водной реформы;

з) Назначение, с утверждения окружной комиссии, районных уполномоченных и об'единение деятельности, руководство, инструктирование и ревизия уполномоченных по проводению земельно-водной реформы;

и) Составление отчетов о своей деятельности и представление их в окружную комиссию по проведению земельно водной реформы;

Ст. 14. Постановления Районной комиссии по проведению земельно водной реформы подлежат немедленному исполнению.

Ст 15. Жалобы на постановления и отдельные действия районных комиссий подаются в окружные комиссии через районную в двухнедельный срок со дня об'явления постановления или производства отдельного действия.

Жалобы с заключением районных комиссий представляются в окружные в трехдневный срок.

Ст. 16. В случаях непринятия жалобы районными комиссиями, таковые подаются непосредственно в окружные.

Ст. 17. Подача жалобы на постановления и действия районных комиссий не приостанавливает их исполнения.

Ст. 18. Районные комиссии по проведению земельно-водной реформы пользуются аппаратом районных исполкомов и техническим аппаратом, специально предоставляемый им на время проведения земельно-водной реформы.

### Г. Об уполномоченных районных комиссий.

Ст. 19. Районные уполномоченные производят свою работу при обязательном привлечении представителей общественных организаций, которые принимают непосредственное участие в разрешении всех вопросов, связанных с проведением земельно-водной реформы.

Ст. 20. В круг ведения Районных уполномоченных входит:

а) Составление проектов наделения землей и водой, снабжения инвентарем и семенными материалами безземельных и малоземельных дехкан, представление этих проектов в районные комиссии и выполнение постановлений и указаний районных комиссий;

б) Составление предварительных общих подворных списков по каждому аулу с указанием всех необходимых при проведении реформы изменений в землепользовании дехкан;

в) Составление предварительных актов о всех изменениях по отдельным хозяйствам, производимых в порядке проведения земельно-водной реформы.

г) Представление отчетов о своей деятельности районным комиссиям.

Ст. 21. Все мероприятия районных уполномоченных приводятся в исполнение лишь с утверждения районных комиссий.

Ст. 22. Жалобы на действия районных уполномоченных приносятся в районную комиссию в порядке и сроки, предусмотреные ст. 15 настоящего положения.

Ст. 23. Подача жалоб на действия районных уполномоченных не приостанавливает их исполнения.

Ст.24. Районные уполномоченные в своей работе пользуются аппаратом, предоставляемым районными комиссиями.

Подлинный подписали:

Председатель ЦИК Советов ТССР *Айтаков.*

Секретарь ЦИК Советов ТССР *Шутемов.*

## Постановление

Центрального Исполнительного Комитета Советов и Совета Народных Комиссаров Туркменской Сов. Соц. Республики

7-го октября 1925 г.

Гор. Полторацк.

№ 106.

### О передаче земель Государственных Земельных Имуществ в трудовое пользование дехкан.

В развитие п. 6 постановления Центрального Исполнительного Комитета Советов и Совета Народных Комиссаров Туркменской СС Республики от 24 сентября 1925 года за № 101 о земельно-водной реформе, Центральный Исполнительный Комитет Советов и Совет Народных Комиссаров ТССР ПОСТАНОВЛЯЮТ:

1. Все земли государственных земельных имуществ с-х. назначения как состоящие в арендном пользовании отдельных лиц и их об'единений, общественных и кооперативных организаций, так и свободный государственный фонд, за исключением земель, переданных в пользование или предназначенных к передаче в пользование государственных учреждений и предприятий с целью организации научно-технической основы в развитие сельского хозяйства и его обобществления, поступают в государственный земельный фонд, предназначенный для наделения безземельных и малоземельных дехкан.

2. Народному Комиссару Земледелия вменяется в обязанность установить потребный фонд земель на удовлетворение нужд государственных учреждений и предприятий, преследующих в развитии сельского хозяйства цели, предусмотренные ст. 160 Земельного Кодекса.

Означенный фонд земель остается в ведении НКЗема с утверждения ЦИК ТССР.

3. На земли ГЗИ, согласно ст. 1 настоящего постановления, поступающие в фонд земель предназначенных для наделения безземельных и малоземельных дехкан, Наркомзем по округам и районам через местные свои органы составляет список с описанием статей и передает их в Окружные комиссии по земельно-водной реформе.

4. Все арендные договора, заключенные НКЗ и его местными органами на земли ГЗИ, с частными лицами и общественными организациями, расторгаются.

*Примечание.* Поручить НКЗ и НК ТССР разработать порядок расторжения арендных договоров, при чем разработка этого вопроса не приостанавливает факта расторжения договоров.

5. Все арендаторы имеют преимущественное право на получение в трудовое пользование земель бывших в их арендном пользовании по трудовой норме наделения.

6. Арендаторам, обеспеченным трудовым наделом в других местах, не предоставляется право на получение наделов из бывшего в аренде участка.

7. Арендаторы кяризов сооруженных или восстановленных ими

за свой счет, имеют преимущественное право на получение в трудовое пользование наделов земель, орошаемых из этих кяризов по нормам, предусмотренным п. 14 общей инструкции ЦИК ТССР от 26 сентября 1925 г. (журнал ТЦИК № 52 п. 1), если арендаторы откажутся от своих земель, находящихся в их пользовании в других местах.

8. Земли ГЗИ, переданные в фонд земельно-водной реформы центральной комиссией по проведению земельно-водной реформы по мере выявления надобности в тех или иных статьях ГЗИ для передачи безземельным и малоземельным, возвращаются в ведении НКЗ.

9. Порядок распределения земель ГЗИ, поступающих в распоряжение центральной комиссии по проведению земельно водной реформы, определяется последней. Земли же, оставшиеся в распоряжении НКЗ, согласно п 2 и п. 8 настоящего постановления, используются в соответствии с действующими положениями и правилами о землях ГЗИ.

10. Действие настоящего постановления распространяется на территорию, определенную декретом ЦИК и СНК ТССР от 2 сентября 1925 г. за № 101.

Председатель Центрального Исполнительного Комитета ТССР

*Айтаков.*

И. об. Председателя Совета Народных Комиссаров ТССР

*Артык Рахманов.*

Секретарь ЦИК Советов ТССР.
*Шутемов.*

# НАЛОГИ И СБОРЫ.

## Сельхозналог в ТССР на 1926—27 год.

### ПОСТАНОВЛЕНИЕ

**Совета Народных Комиссаров Туркменской ССР.**

**№ 37.**

от 6 июня 1926 года.

На основе положения Центрального Исполнительного Комитета Союза ССР от 25 апреля 1926 года, о едином сельско-хозяйственном налоге на 1926-27 год, Совет Народных Комиссаров Туркменской ССР ПОСТАНОВЛЯЕТ: принять следующее положение о порядке взимания сельхозналога в Туркменской ССР в 1926-27 году.

РАЗДЕЛ I.

**Общие положения.**

1. Обложению единым сельскохозяйственным налогом подлежит все занимающееся сельским хозяйством население, а равно коллективные хозяйства (коммуны, артели, товарищества) и советские хозяйства, получающие доход от источников, перечисленных в ст. 2.

2. Налог исчисляется и взимается с каждого отдельного хозяйства во совокупности доходов, получаемых им в денежной или натуральной форме, от перечисленных ниже источников:

а) полеводства;

б) луговодства;

в) крупного рогатого и рабочего скота;

г) следующих специальных отраслей сельского хозяйства: садоводства, виноградарства, огородничества, бахчеводства и мелкого скота во всех округах и пчеловодства в Мервском округе;

д) от следующих неземледельческих заработков: рыболовства, гончарного, слесарного, кузнечного, столярного, плотничьего, мукомольного, маслобойного, кошемного, портняжного, ювелирного производства, производства головных уборов и хлебопечения.

3. Окружным исполнительным комитетам предоставляется право не привлекать в отдельных районах доходы от тех или иных из указанных выше заработков, если они не имеют промыслового значения.

Районным налоговым комиссиям предоставляется право не привлекать к обложению доходы от неземледельческих заработков в отдельных хозяйствах, где эти заработки не имеют промыслового значения.

4. Из числа неземледельческих заработков к обложению единым сельско-хозяйственным налогом не привлекаются торговля и промыслы, подлежащие, на основании соответствующих узаконений, обложению государственным промысловым налогом.

Не привлекается к обложению единым сельско-хозяйственным налогом и облагается, в подлежа--

щих случаях, государственным подоходным налогом заработная плата, получаемая:

а) за работу, выполняемую в порядке трудовой повинности;

б) за работу в сельском хозяйстве в качестве батрака;

в) за работу на выборных в советских должностях (члены исполнительных комитетов и аулсоветов);

г) за работу медицинского персонала (врачей, зубных врачей, фельдшеров, акушерок и т. п.), агрономов и их помощников, лесничих, их помощников и лесной стражи, учителей, народных судей, районной милиции.

5. Источники доходов, привлекаемых к обложению единым с.-х. налогом, никакими другими общегосударственным и местными налогами не облагаются.

Участки, доход от которых облагается единым сельско-хозяйственным налогом, а равно застроенные участки, непосредственно связанные с сельско-хозяйственным пользованием, освобождаются от основной и дополнительной ренты.

Строения, входящие в состав хозяйств, подлежащих обложению единым сельско-хозяйственным налогом, освобождаются от местного налога со строений.

6. Лица, занимающиеся сельским хозяйством на землях, расположенных в пределах городской черты городов и поселений городского типа, об'явленных в постановлении ЦИК'а и СНК ТССР от 24 XII-25 г. № 131 (Полторацк, Мерв, Ленинск, Керки, Ташауз, Красноводск с пригородом Уфра, Теджен, Кизил-Арват, Гинсбург, Серахс, Иолотань, Тахта-Базар, Байрам-Али, Старый Чарджуй), подлежат обложению государственным подоходным налогом и единым сельхозналогом не облагаются; проживающие в остальных местностях ТССР облагаются единым сельхозналогом.

7. Лица, проживающие в городах и ведущие сельское хозяйство на землях, не входящих в городскую черту, подлежат обложению единым сельско-хозяйственным налогом и не освобождаются от налогов, падающих на городское население, кроме налогов, перечисленных в ст. 5.

## РАЗДЕЛ II.

### Исчисление облагаемого дохода.

8. Доходы каждого отдельного хозяйства, облагаемые единым сельско-хозяйственным налогом, исчисляются в денежных единицах (рублях, копейках) в порядке, указанном в последующих статьях.

9. Доход от полеводства исчисляется по количеству фактически засеянной земли в хозяйстве (по посеву).

10. При исчислении дохода от полеводства, в состав подлежащей учету земли включается: фактически засеянная площадь в том числе площадь, занятая специальными культурами, если доходность ее не учитывается в порядке ст.ст. 13 и 18.

*Примечание*: В целях содействия расширению посевов хлопка, площади занятые этими посевами в 1926-27 году облагаются по норме, установленной для поливного посева.

11. При исчислении дохода от луговодства, учету подлежат сенокосы, постоянно пользуемые хозяйством.

12. При исчислении дохода от скота, в состав полежащего учета скота включаются:

а) лошади в возрасте старше 3 х лет;

б) волы, буйволы и мулы в возрасте старше 3-х лет;

в) верблюды в возрасте старше 4-х лет;

г) крупный рогатый скот (за исключением волов и буйволов) в возрасте старше 2-х лет;

д) перезимовавшие овцы и козы.

*Примечание:* Возраст скота определяется на 1-е мая 1926 года.

13. При исчислении дохода от садоводства, виноградарства, огородничества и бахчеводства учету подлежит площадь, занятая в хозяйстве указанными культурами, и при исчислении дохода от пчеловодства—количество ульев (рамочных и колодных) в хозяйстве.

14. Сумма облагаемого дохода от полеводства, луговодства, крупного и мелкого скота, садоводства, виноградарства, огородничества, бахчеводства и пчеловодства определяется для отдельных хозяйств в зависимости: а) от количества в хозяйстве десятин посева сенокосов и вышеуказанных специальных культур, голов скота и ульев, б) от соответствующих норм доходности, установленных для данной административно-территориальной единицы.

15. Для округов устанавливаются следующие средние нормы доходности нижепоименованных источников дохода:

| | |
|---|---|
| Доходность десятины поливного посева | —90 руб. |
| Доходность десятины багарного посева | —50 руб. |
| Доходность десятины сенокоса | —22 руб. |
| Лошади, верблюды, мулы | —15 руб. |
| Крупный рогатый скот | —12 руб. |
| Ослы | — 5 руб. |
| Овцы и козы | — 3 руб. |
| Свиньи | — 5 руб. |

*Примечание:* Для Красноводского, Казанджикского, Кара-Калинского районов, Атрека и Гассан Кули, Полторацкого округа и Тахта-Базарского района, Мервского округа средняя норма доходности овцы и козы устанавливаются в 1½ руб., верблюда—10 руб.

Окружным исполнительным комитетам предоставляется право изменять для отдельных районов установленные нормы доходности, но с тем, чтобы сумма облагаемого дохода от каждой из упомянутых отраслей сельского хозяйства, исчисленная по средним для округа нормам, не была изменена.

16. Для округов устанавливаются следующие ориентировочные нормы доходности нижепоименованных источников дохода—специальных отраслей сельского хозяйства.

| | |
|---|---|
| Доходность с десятины виноградника | 500 руб. |
| Доходность с дес. сада | 300 руб. |
| Доходность с десятины огорода | 300 руб. |
| Доходность с дес. бахчи | 200 руб. |
| Доходность с десятины люцерны | 200 руб. |
| Одного улья рамочного | 5 руб. |
| „ „ колодного | 2 руб. |

На основе указанных в настоящей статье норм, окружные исполнительные комитеты устанавливают для районов твердые нормы доходности для специальных отраслей сельского хозяйства.

17. При исчислении дохода, получаемого хозяйством от земель взятых в аренду, нормы доходности с десятины этих земель понижаются на 15%.

*Примечание:* Указанной в настоящей статье скидкой не пользуются хозяйства, арендующие и одновременно сдающие землю в аренду.

18. Сумма доходов от специальных отраслей сельского хозяйства, не указанных в ст. 13 как-то: птицеводства, хмелеводства и других, а равно неземледельческих заработков, определяется для каждого отдельного хозяйства районными налоговыми комиссиями.

*Примечание:* Доходы от неземледельческих заработков исчисляются за предшествующий окладной год.

19. Нормы доходности всех облагаемых источников по районам, постановления окрисполкомов о непривлечении в отдельных районах неземледельческих заработков, — должны быть опубликованы не позднее 1-го июня 1926 года.

## РАЗДЕЛ III.

### Исчисление налогов.

20. Размер налога определяется в зависимости от общей суммы исчисленного дохода на хозяйство при чем:

| С первых 100 р дохода на хозяйство взимается 2 копейки с каждого руб. | С излишка дохода сверх 100 руб. до 200 р. на хозяйство взимается 4 к. с каждого руб. | С излишка дохода сверх 200 руб. до 300 р. на хозяйство взимается 13 к.с каждого руб. | С излишка дохода сверх 300 руб. до 600 р. на хозяйство взимается 20 к.с каждого руб. | С язлишка дохода сверх 600 руб на хозяйство взимается 25 к. с каждого рубля. |
|---|---|---|---|---|

21. Не подлежат обложению единым сельско-хозяйственным налогом хозяйства, у которых сумма облагаемого дохода не превышает 60 рублей, в Ташаузском округе, Атреке и Гассан-Кули 120 рублей.

22. Окружные исполнительные комитеты имеют право понижать установленный необлагаемый минимум, с тем, чтобы на сумму получающейся от понижения минимума разницы против исчисленного для округа налога были дополнительно освобождены, полностью или частично, от единого сельско-хозяйственного налога, маломощные хозяйства.

Суммы скидок, предусмотренные настоящей статьей распределяются окрисполкомами между районами. Полное или частичное освобождение отдельных хозяйств за счет указанных сумм производится районными налоговыми комиссиями.

23. Размер налога с советских хозяйств, в том числе приписанных к учреждениям и предприятиям, исчисляется в зависимости от:

а) суммы, исчисленной на общем основании облагаемого дохода хозяйства;

б) средней ставки налога на рубль облагаемого дохода по округу.

## РАЗДЕЛ IV.

### Отчисления в местные средства.

24. Для покрытия расходов, отнесенных на средства местных советов, устанавливаются отчисления от поступлений единого сельскохозяйственного налога в размере $66^{2}/_{3}$ проц. (двух третей) общей суммы поступлений по республике.

25. Указанные в ст. 24 отчисления в местные средства распределяются следующим образом:

а) 40 процентов (две пятых) поступлений означенного налога по каждому району зачисляются в бюджет данного района;

б) $16^{2}/_{3}$ проц. (одна шестая) поступлений по каждому округу за-

числяются в бюджет округа и могут быть использованы как для усиления районных, так и на подкрепление доходных источников других местных бюджетов;

в) 10 проц. (одна десятая) поступлений единого сельско-хозяйственного налога по республике распределяются последующим распоряжением Совнаркома между бюджетами округов в зависимости от их экономического и финансового положения.

26. Суммы, поступающие в уплату единого сельско-хозяйственного налога распределяются между общегосударственными и местными бюджетами, согласно ст. ст. 24 и 25 по мере их поступления.

## РАЗДЕЛ V.

### Льготы по налогу

27. От обложения единым сельско-хозяйственным налогом освобождаются доходы:

а) от состоящих полностью на общегосударственном или местном бюджете хозяйств опытных, опытно-показательных, селекционных, семенных и животноводческих станций, племхозов и конзаводов;

б) от опытных и опытно-показательных хозяйств сельско-хозяйственных научных и учебных заведений;

в) от хозяйств. школ, детских учреждений, мест заключения (в том числе трудовые колонии для лишенных свободы), а равно курортных и лечебных заведений, принадлежащих государственным, общественным и профессиональным учреждениям и организациям;

г) от общественных посевов, имеющих учебно-показательное значение или обслуживающих в продовольственном отношении культурно просветительные учреждения органов народных комиссариатов просвещения;

д) от общественных посевов на участках, выделяемых из районных фондов и используемых обществами крестьянской взаимопомощи и соответствующими им организациями для осуществления своих задач:

е) от общественных посевов на участках, выделенных из общественного фонда по приговорам сельских обществ и засеянных средствами обществ в целях образования неприкосновенных семенных запасов;

ж) от луговых участков, выделяемых из общественного фонда или из состава госземимущества для производителей, используемых для общественной случки,—в пределах до трех десятин на голову.

28. Списки хозяйств и земель, доходы от которых подлежат освобождению от налога в порядке п. „а“ ст. 27 устанавливаются Народным Комиссариатом Финансов ТССР, а списки хозяйств и земель, доходы от которых подлежат освобождению от налога в порядке п. „б“-„ж“ ст.27—налоговыми комиссиями при окружных исполнительных комитетах.

29 При обложении доходов от полеводства и специальных отраслей сельского хозяйства к обложению не привлекаются и учету не подлежат:

а) неудобные земли, не входившие в предыдущем окладом году в состав облагаемой площади, в случае их мелиорации, а также земли, искусственно увлажненные, обвалованные, не входившие в состав облагаемой площади,—в течение 3-х лет после окончания на них мелиоративных работ, произведенных за счет землепользователей;

б) новые плодовые насаждения не достигшие предельного возраста устанавливаемого—окружными исполнительными комитетами;

в) площадь вновь закладываемых плодовых и виноградных питомников—в течение первых 4-х лет с момента закладки;

г) площади вновь закладываемых виноградников и виноградников омолаживаемых срезыванием под черную головку,—в течение 5 лет после закладки и 5 лет после омолаживания; площади виноградников, разводимых на сыпучих песках и каменистых почвах, непригодных для иной сельско-хозяйственной культуры;

д) дополнительные наделы, которые отводятся дехканским дворам для принимаемых ими с целью подготовки к сельско-хозяйственному труду воспитанников детских домов,—в течение 3-х лет со времени отвода указанных наделов.

30. При обложении доходов от скота к обложению не привлекаются каракулевые овцы.

31. Хозяйством трудовых землепользователей и их об'единений (артелей, коммун. товариществ), переселяющихся и расселяющихся в порядке правил о землеустройстве и переселений на новые места, предоставляются следующие льготы по единому сельско хозяйственному налогу:

а) хозяйства, переселившихся и и расселившихся на места, где устройство хозяйства требует со стороны земледельцев раскорчевок и других мелиоративных работ по подготовке культурных земель,—освобождаются от налога в течение первых пяти лет по водворении;

б) хозяйства, переселившихся и расселившихся на места, где устройство хозяйства требует разработки целинных земель—освобождаются от налога в течение первых трех лет по водворении;

в) хозяйства, переселившихся и расселившихся на места, не требующие разработки целинных земель, с возведением на участке, отведенном по землеустройству, необходимых для постоянного ведения хозяйства построек освобождаются от налога в течение одного года с момента перехода на землепользование в новых границах.

*Примечание:* 1. Льготы установленные настоящей статьей для поселенцев и расселенцев, распространяются также на иммигрантов и реэмигрантов, применяющих свой труд в сельском хозяйстве.

*Примечание*: 2. В бедняцких хозяйствах, наделенных землей и скотом в 1925 - 26 г. в порядке земельной реформы, не подлежат обложению единым сельско-хозяйзяйственным налогом в 1926 — 27 г. доходы от полученных в указанном порядке земли и скота.

32. Коллективным хозяйствам и кооперативным хозяйствам, применяющим общественную обработку земли без наемных рабочих, предоставляется скидка с исчисленного с них единого сельско-хозайственного налога:

а) коллективным хозяйствам—в размере 25 процентов оклада:

б) кооперативным хозяйствам, применяющим общественную обработку земли без наемных рабочих,—в размере 10 процентов оклада.

33. Хозяйства, в состав которых входят:

а) военнослужащие, как рядового, так и начальствующего (командного, административного, политического, медицинского и ветеринарного) состава, состоящие на непрерывной службе в кадровом составе РККА (в том числе в войсках ОГПУ и конвойной стражи), не исключая и тех из них, которые призваны в кадровый состав РККА осенью 1926 года;

б) призванные в качестве инструкторов для проведения допризывной или вневойсковой подго-

товки и на учебные сборы лица начальствующего состава, состоящие в переменном составе территориальных частей, в долгосрочном отпуску и запасе РККА;

в) лица, уволенные с непрерывной службы в кадровом составе РККА и в долгосрочный отпуск, в запас или вовсе от службы после 1 марта 1926 г.;

г) инвалиды войны и труда, отнесенные к первой, второй и третьей группам по инвалидности;

д) слушатели совпартшкол, рабочих факультетов, коммунистических университетов и других высших учебных заведений и техникумов получают следующие льготы по налогу:

а) хозяйства, в состав которых входят лица младшего командного состава сверхсрочной службы:

| | Если в хозяйстве нет других, кроме упомян. в пункте „а“ ст. 33 трудоспособных мужчин. | Если в хозяйстве есть другие трудоспособные мужчины. |
|---|---|---|
| Если в хозяйстве облагаемый доход на хозяйство не превышает удвоенного необлагаемого минимума. | Освобождаются от налога полностью. | |
| Если указанный доход превышает удвоенный необлагаемый минимум. | Освобождаются от трех четвертей налога. | Освобождаются от половины налога. |

б) хозяйства, в состав которых входят прочие лица, упомянутые в ст. 33.

| | Если в хозяйстве нет других, кроме упомян. в пункте „б“ ст. 33 трудоспособных мужчин. | Если в хозяйстве есть другие трудоспособные мужчины. |
|---|---|---|
| Если в хозяйстве облагаемый доход на хозяйство не превышает удвоенного необлагаемого минимума. | Освобождаются от трех четвертей налога. | |
| Если указанный доход превышает удвоенный необлагаемый минимум. | Освобождаются от половины налога. | Освобождаются от четверти налога. |

34. В хозяйствах, в состав которых входят лица переменного рядового состава кавалерийских территориальных частей, призванных на учебные сборы с собственными лошадьми, доход от указанных лошадей обложению не подлежит.

35. Коллективные хозяйства, организованные лицами уволенными из кадрового состава РККА в долгосрочный отпуск, в запас или вовсе от службы, освобождаются полностью от единого сельско хозяйственного налога при наличии всех вышеуказанных условий:

а) если со времени организации коллектива истекло не более 2 х лет;

б) если коллектив организован указанными лицами в течение первого года по увольнении их из РККА;

в) если указанные лица составляют не менее половины общего числа трудоспособных членов коллектива.

36. Хозяйвства, в состав которых входят лица, перечисленные в ст. ст. 33 и 34 независимо от льгот, предоставляемых им статьями 33 и 35 пользуются и всеми прочими льготами, предусмотренными настоящим Положением.

*Примечание:* В коллективных хозяйствах, в состав которых входят лица, перечисленные в ст. 33 из общей суммы облагаемого дохода хозяйства исключается сумма дохода, приходящаяся на упомянутых лиц.

37. Хозяйства, пострадавшие от стихийных бедствий, освобождаются полностью или частично от налога районными налоговыми комиссиями, в зависимости от размера общего ущерба, понесенного хозяйством и мощности хозяйства.

38. Освобождаются от 15 процентного налога хозяйства, уплачивающие налог по первым четырем ставкам, если в их составе имеются девочки учащиеся в трудовых советских школах.

## РАЗДЕЛ VI.

### Сроки уплаты налога.

39. Предельные сроки уплаты налога по округам в процентах к общей сумме налога устанавливаются следующие:

1-й срок к 1 ноября сего года —50%.

2-й срок к 1 января 1927 года 50%.

Окружные исполнительные комитеты устанавливают сроки по районам с таким расчетом, чтобы по каждому округу к сроку, установленному настоящей статьей, поступило не менее приходящейся на этот срок части налога.

40. Установленные в порядке ст. 39 для районов сроки обязательно публикуются во всеобщее сведение не позднее 1-го июня 1926 года, об'являются на аульных сходах, вносятся в окладные листы и в течение всего окладного года никаким изменениям не подлежат.

## РАЗДЕЛ VII.

### Органы взимания налога.

41. Составление последних списков плательщиков единого сельско хозяйственного налога, учет источников облагаемого дохода в каждом отдельном хозяйстве, а равно вручение плательщикам окладных листов возлагается на аульные советы под руководством районных исполнительных комитетов.

42. Исчисление облагаемого дохода плательщиков за исключением дохода определяемого районными налоговыми комиссиями в порядке ст. 18 исчисление окла-

дов налога, составление окладных листов, прием платежей налога, а также общее руководство и наблюдение за взиманием налога возлагается на районные исполнительные комитеты.

43. При Совете Народных Комиссаров и окружных комитетах организуются налоговые комиссии в составе:

а) председателя, назначаемого Советом Народных Комиссаров или Окружным Исполнительным Комитетом, по принадлежности;

б) представителей соответствующих финансовых, земельных, статистических органов и советов профессиональных союзов;

в) представителя союза „кошчи".

44. На перечисленные в ст. 43 налоговые комиссии возлагеется предварительное рассмотрение вопросов:

а) об освобождении от налога доходов от специальных отраслей сельского хозяйства и неземледельческих заработков (ст. 3);

б) об установлении норм доходности отдельных источников;

в) об установлении сроков уплаты налога (ст. 39);

г) о применении льгот по уплате налога (раздел V настоящего положения);

д) о размерах необлагаемого минимума дохода (ст. 22).

На налоговые комиссии, указанные в настоящей статье, возлагается также разрешение жалоб по постановлениям нижестоящих наналоговых комиссий в порядке, установленном в разделе VIII настоящего положения.

45. При районных исполнительных комитетах образуются налоговые комиссии в составе:

а) председателя, каковым является председатель районного исполнительного комитета или член исполнительного комитета, ведающий финансово-налоговой частью;

б) представителей окружных, финансовых и земельных органов;

в) двух дехкан, из которых один назначается районным союзом „кошчи", а другой избирается аульным сходом для участия в рассмотрении дел соответствующих селений.

*Примечание:* окружным исполнительным комитетам предоставляется право вводить в состав районных налоговых комиссий, вместо представителя районного комитета „кошчи", представителя соответствующего аульного комитета.

46. На районные налоговые комиссии возлагается:

а) установление размера облагаемого дохода плательщиков от специальных отраслей сельского хозяйства и неземледельческих заработков в порядке ст. 18;

б) полное или частичное освобождение от налога хозяйств, пострадавших от стихийных бедствий (ст. 37).

в) рассмотрение и разрешение жалоб плательщиков (кроме советских хозяйств) на неправильный учет источников дохода, неправильное исчисление сумм дохода (кроме доходов упомянутых в п. „а" настоящей статьи) и окладов налога;

г) рассмотрение и разрешение ходатайств о возврате переплат по налогу;

д) представление льгот маломощным хозяйствам в порядке ст. 22

47. Окружным исполнительным комитетам предоставляется право учреждать аульные учетные комиссии в составе председателя аулсовета, председателя аульного комитета „кошчи" и выборного от аульного схода. На эти комиссии могут быть возложены:

а) составление поселенных списков, учет источников дохода;

б) предварительное рассмотрение вопросов, перечисленных в п. п. „а“, „б“ и „д“ (ст. 46).

## РАЗДЕЛ VIII.

### Порядок подачи и рассмотрения ходатайств и жалоб.

48. Все ходатайства и жалобы по единому сельско хозяйственному налогу подаются в районные исполнительные комитеты, которые обязаные немедленно передать эти хогатайства и жалобы в районные налоговые комиссии. Жалобы плательщиков на решения районных налоговых комиссий подаются через районные исполнительные комитеты в окружные нароговые комиссии, решения которых по этим жалобам являются окончательными.

*Примечание:* Ходатайства и жалобы советских хозяйств разрешаются окружными налоговыми комиссиями, решения которых могут быть обжалованы в непосредственно вышестоящие налоговые комиссии. Решения последних являются окончательными.

49. Сроки возбуждения ходатайств и подачи жалоб устанавливаются нижеследующие:

а) жалобы на неправильный учет источников дохода должны быть поданы не позднее 2 недель со дня об'явления плательщикам под расписку результатов учета;

б) жалобы на исчисление сумм дохода и окладов налога, а равно ходатайства о представлении льгот, кроме льгот по стихийным бедствиям (п. „в“ настоящей статьи), должны быть поданы не позднее месячного срока со дня вручения плательщику окладного листа;

в) ходатайства о предоставлении льгот по стихийным бедствиям,—в течение одного месяца со дня стихийного бедствия.

50. Возбуждение ходатайства и подача жалобы не приостанавливают взыскания налога.

## РАЗДЕЛ IX.

### Ответственность за проведение налога.

51. Ответственность за правильность и своевременность учета источников облагаемого дохода в каждом хозяйстве, за правильность и своевременность исчисления сумм облагаемого дохода и окладов налога и вручения окладных листов, а также за своевременное и полное взимание налога – возлагается на районные исполнительные комитеты и аульные советы.

52. За сообщение неправильных сведений органам взимания налога (раздел VII настоящего Положения) плательщики подлежат ответственности в уголовном порядке.

53. К плательщикам, не уплатившим налога в сроки, установленные и опубликованные в порядке ст. ст. 39 и 40 применяются меры, предусмотренные положением о взимании налогов (Собр. Зак. Союза ССР 1925 года № 70 ст. 518 и 1926 года № 8 ст. 56).

## РАЗДЕЛ X.

### Порядок проведения в жизнь положения о налоге.

54. Проведение в жизнь настоящего положения, а равно издание правил, инструкций и раз'яснений по его применению возлагается на Народный Комиссариат Финансов ТССР.

Зам. председателя Совета Народных Комиссаров ТССР *Паскуцкий.*

Управделами ЦИК и СНК ТССР *Филиппов.*

Секретарь СНК ТССР *Крючков.*

# 2. Промысловый налог.

Промысловый налог состоит из патентного и уравнительного сборов.

*Патенты.* Стоимость выбранных патентов зачитываются в уплату уравнительного сбора. Патентный сбор взимается вперед за половину хозяйственного года (с 1 октября по 30 сентября), но для отдельных видов (торговли) предприятий могут быть устанавливаемы трехмесячные и месячные патенты.

Уравнительный сбор взимается в размере окладов, взимаемых налоговыми комиссиями на каждое полугодие по оборотам предприятий за предшествующее полугодие. Вновь возникшие предприятия облагаются уравсбором с момента их возникновения, хотя они и не имели в предшествующем полугодии никаких оборотов. Представляемые частными владельцами торговые книги принимаются в соображение при определении величины оборота, но ни в какой степени не связывают решения комиссии. При определении оборота принимаются во внимание: наличность товаров, инвентарь, число рабочих и служащих, оплата помещения, телефон, техническое оборудование, состояние торговых книг и проч. Выбирающие личные промысловые патенты не подлежат обложению уравсбором.

Юридически самостоятельные организации (об'единения) облагаются уравсбором отдельно по месту нахождения правлений этих об'единений, хотя бы они были подчинены высшим об'единениям, при чем руководящим признаком такого обособления служит отсутствие общего счетоводства и отчетности.

Владельцы предприятий и промыслов, подлежащих обложению уравсбором, обязаны к 15 октября и 15 апреля подавать в налоговую комиссию заявления о сумме оборота за предшествующее полугодие.

*Складочные помещения.* Патент дает право на свободное от налога содержание не более двух складочных помещений, на что выдается бесплатный регистрационный билет.

*Жалобы.* Жалобы на финотдел приносятся в месячный срок в налоговую комиссию, постановления каковой могут быть обжалованы в тот же срок в Наркомфин.

*Освобождение от налога.* От промыслового налога освобождаются: 1) все отрасли сельского хозяйства, напр., пчеловодство, огородничество; 2) занятия вне городов сельскими, крестьянскими и кустарными, а также лесными, охотничьими, рыбными и горными промыслами, имеющими лишь подсобное значение в хозяйстве и производимыми лично или при помощи только членов семьи и без содержания особых заведений, как кузница, мельница; 3) содержимые только для нужд промышленного предприятия складочные помещения для хранения материалов производства и топлива; 4) продажа произведений собственного сельского промысла (напр., рыбы, сена, дров) вне базаров и рынков или на отведенных для такой льготной торговли местах, а также продажа подобных предметов и произведений кустарной и мелкой промышленности на краткосрочных (не более 3-х дней) ярмарках; 5) продажа на своих квартирах и даже на рынках с рук поддержанных вещей своего домашнего обихода.

## Расписание разрядов торговых предприятий.

*1-й разряд.* Торговля товарами, поименованными в особой росписи на базарах, рынках и других местах, производимая единолично с рук, с земли или с небольших лотков, из мешков, корзин, ящиков, посуды и т. п помещений, переносимых вместе со всем наличным товаром одним человеком.

*2-й разряд.* 1. Торговля единоличная или с помощью одного члена семьи всякими товарами, кроме перечисленных в особой переписи, производимая: а) из подвижных помещений значительного размера (ларей, столов, перевозных лотков, тележек, возов, лодок), на базарах, рынках и в других местах; б) из небольших постоянных помещений, не имеющих значения комнаты (киоски, будки, навесы, палатки, углы), площадью не более 1 кв. саж. и недоступных для входа внутрь покупателей).

2. Скупка (на деньги или в обмен) в виде промысла для перепродажи произведений сельского хозяйства и других товаров на сумму не свыше 1.000 рублей в месяц с содержанием только для хранения скупленных товаров не более одного склада.

3. Подряды и поставки на сумму не свыше 5 000 рублей.

4. Заведения для потребления на месте кушаний и напитков занимающие не более одной будки или палатки, одного киоска и т. п. небольших помещений, если в упомянутых заведениях, кроме чая, кофе, молока и прохладительных напитков, производится отпуск только холодных закусок и если они обслуживаются не более чем тремя лицами, считая хозяина предприятия, а равно временные буфеты на вечерах, гуляниях и т. п., действующие не более одного дня.

5. Отпуск горячих кушаний из переносных помещений.

6. Постоялые дворы в городах 4-го и 5-го поясов, а также в сельских местностях.

7. Бани с числом служащих и рабочих не более трех, а равно купальни.

8. Конторы по приему заказов для выполнения в собственных промышленных предприятиях не свыше 3-го разряда.

9 Отдача на прокат или во временное пользование всяких вещей, в том числе весов для взвешивания товаров на базарах и рынках.

10. Перевозочные предприятия, кроме извозных заведений, для конной перевозки грузов и пассажиров, при наличии не более 4-х лошадей, а также отделения и агенства перевозочных предприятий, отнесенных к 3 му разряду.

11. Гимнастические и фехтовальные заведения, площадки для лаун-тенниса, футбола и алимпийских игр, тиры и стрельбища, заведения для игры в шахматы, шашки и кегли, а также силомеры.

*3 й разряд.* 1. Розничная торговля товарами из лавок магазинов и друг. закрытых помещений и из лабазов в один—два раство ра или из дворов и иных открытых мест, если при таковой торговле состоит не более 4 х лиц, считая в том числе и хозяина.

2. Скупка в виде промысла для перепродажи произведений сельского хозяйства и других товаров, с содержанием только для хранения скупленных товаров двух складов, или на сумму свыше тысячи и до четырех тысяч рублей в месяц.

3. Подряды и поставки на сумму свыше пяти тысяч и до пятнадцати тысяч.

4. Заведения для потребления на месте кушаний и напитков, кроме вина и пива, непоименованные в п 4 разряда 2 го, которые обслуживаются не более чем тремя лицами, считая хозяина предприятия, а равно временные буфеты, действующие более одного, но не более семи дней.

5. Содержание в виде промысла паромов и лодочных перевозов и сдача на прокат лодок.

*Примечание.* Отдельным промыслом по этому пункту считается совокупность паромов и лодок, содержимых одним владельцем на одном месте.

6. Меблированные комнаты без стола с числом сдаваемых в наем комнат не свыше пятнадцати; гостиницы, с числом номеров не более шести и постоялые дворы, не отнесенные ко 2-му разряду (п 6-е).

7. Бани, с числом служащих и рабочих свыше трех, но не более десяти.

8. Аптеки, с числом служащих и рабочих не более пяти.

9. Конторы по приему заказов для выполнения в собственных промышленных предприятиях свыше третьего разряда.

10. Справочные, похоронные и технические конторы или бюро, с числом служащих не более пяти, считая хозяина.

11. Пароходные и другие перевозочные предприятия для перевозки грузов и пассажиров с помощью механических двигателей (параходы, автобусы, грузовозы и т. п.), а также и конной тяги, без устройства особых путей, с общей мощностью двигателей не более 150 лошадиных сил или с количеством лошадей свыше четырех до десяти, а равно отделения, агентства предприятий этого рода, отнесенные к 4-му и 5-му разрядам

*Примечание.* На паровые суда, обслуживающие исключительно нужды содержимого владельцем его торгово промышленного предприятия, выборки особого патента не требуется, но в этом случае, при определении разряда патента на содержание предприятия, рабочие и служащие парового судна должны включаться в общее число обслуживающих данное торгово-промышленное предприятие лиц.

12. Розничная продажа пива на вынос.

13. Содержание катков и гор для катания, каруселей и качелей.

14. Кредитные учреждения с основным капиталом не свыше тридцати тысяч рублей.

*4-й разряд.* 1. а) Полуоптовая торговля, т. е. продажа всяких товаров исключительно партиями, стоимостью каждая не ниже 25 и не свыше 75 рублей, при числе обслуживающих торговлю лиц не более 7, считая в том числе и хозяина

б) Розничная торговля из лавок, магазинов и других помещений или из лабазов, имеющих более двух растворов, или обслуживаемая более чем четырьмя, но не свыше чем десятью служащими, считая в том числе хозяина.

2. Скупка в виде промысла для перепродажи всяких товаров, с содержанием только для хранения скупленных товаров от трех до пяти складов или на сумму свыше 400 до 1.000 рублей в месяц.

3. Подряды и поставки на сумму свыше 1 500 до 5.000 рублей.

4. Заведения для потребления на месте всяких кушаний и напитков с числом обслуживающих их лиц, считая хозяина, более трех и таковые же заведения с музыкой, кроме отнесенных по числу служащих к 5-му разряду.

5. Меблированные комнаты без стола, с числом отдаваемых в наем комнат более пятнадцати, но не свыше двадцати пяти, и гостиницы с числом номеров свыше шести, но не более двенадцати.

6. Бани, с числом служащих и рабочих более десяти.

7. Аптеки, с числом служащих и рабочих более пяти.

8. Кинематографы, с числом мест не более ста.

9. Справочные, похоронные и технические конторы или бюро, с числом служащих, занятых в них лиц, более пяти, но не свыше семи, считая хозяина.

10. Пароходные и другие перевозочные предприятия для перевозки грузов и пассажиров, с помощью механических двигателей, а также конной тяги, без устройства особых путей, при общей мощности двигателей свыше 150 и до 500 лошадиных сил или с количеством лошадей свыше десяти, но не более двадцати пяти.

11. Транспортные конторы, не имеющие отделений, а также агентства и отделения транспортных и комиссионных контор, отнесенных к 5-му разряду.

12. Заведения для перевозки и упоковки мебели, с числом занятых лиц не свыше десяти, считая хозяина.

13. Продажа вина и пива-распивочная; розничная продажа вина на вынос.

14. Кредитные учреждения, с основным капиталом свыше 3.000 и до 5.000 рублей.

15. Издательства произведений печати.

*5-й разряд.* 1. а) Оптовая торговля, т. е продажа всяких товаров крупными партиями стоимостью каждая более 75 рублей.

б) Полуоптовая торговля при числе обслуживающих ее лиц свыше семи, считая хозяина.

в) Розничная торговля из магазинов, обслуживаемых более чем десятью лицами, считая хозяина.

2. Скупка в виде промысла для перепродажи внутри страны или за границу всяких товаров, с содержанием более пяти складов или на сумму свыше 1.000 рублей в месяц.

3. Подряды и поставки на сумму свыше 5.000 рублей.

4. Заведения для потребления на месте кушаний и напитков с числом обслуживающих их лиц более десяти, считая хозяина.

5. Меблированные комнаты без стола, с числом отдаваемых в наем комнат свыше 25 и гостиницы с числом номеров свыше 12.

6. Кинематографы, с числом мест более ста.

7. Справочные похоронные и технические конторы или бюро, с числом занятых в них лиц свыше семи считая хозяина.

8. Пароходные и другие перевозочные предприятия для перевозки грузов и пассажиров с помощью механических двигателей, а также конной тяги, при общей мощности двигателей свыше 500 лошад. сил или с устройством особых путей, или с количеством лошадей свыше 25.

9. Транспортные конторы, имеющие отделения или агенства, а также комиссионерские конторы и аукционные камеры (залы).

10. Заведения для перевозки и упаковки мебели с числом занятых в них лиц свыше 10, считая хозяина.

11. Кредитные учреждения с основным капиталом свыше 5.000 р.

12. Тотализаторы.

13. Биллиардные заведения, а равно биллиарды, находящиеся в ресторанах, трактирах, гостиницах и т. п.

*Примечание 1.* Торговые предприятия, не предусмотренные

настоящим расписанием, облагаются по второму разряду, если их месячный оборот не превышает двух тысяч рублей, и по третьему разряду в прочих случаях.

*Примечание 2.* Предприятиям, на которые выбраны патенты 1-го или 2-го разряда по п.п. 1, 3 и 4, не разрешается содержание особых складочных помещений.

*Примечание 3.* При обложении промысловым налогом подрядов и поставок, договор подряда или поставки считается за отдельное предприятие и должен быть снабжен особым патентом по сумме договора (п. 3 разрядов 2—5).

*Примечание 4.* Скупка, производимая в разных местах, отнесенных к разным поясам, облагается по высшей поясной таксе, установленной для этих мест (п. 2-й, разрядов 2—5).

*Кустари, ремесленники.* Ремесленников и кустарей, работающих при помощи двух учеников-подростков, без применения механического двигателя и при отсутствии особого оборудования, обусловливающего отнесение единоличного промысла к промышленным предприятиям, облагать по патенту первого разряда, на личные промысловые занятия.

*Ученики.* При определении числа рабочих для обложения предприятия патентным сбором двух учеников-подростков считать за одного рабочего. Означенная льгота распространяется лишь на промышленные предприятия с общим числом рабочих не свыше 10 человек, при применении механических двигателей, и не свыше 20 чел. при отсутствии таковых.

## 3 Подоходно-поимущественый налог.

Государственному подоходно-поимущественному налогу подлежат все лица, имеющие самостоятельные доходы и проживающие на территории СССР, акционерные общества (паевые товарищества) и кредитные учреждения, правления которых находятся на территории СССР.

*Категория А.* К категории „А" ст. 3 относятся рабочие и служащие в учреждениях предприятиях и хозяйствах, получающие заработную плату в размере не менее 75 рублей в месяц: а) лица, получающие в месяц от 75 до 100 рублей—3 р. 60 к.; б) лица, получающие в месяц свыше 100 до 150 руб.—7 р. 20 к.; в) лица получающие в месяц свыше 150 руб.—15 руб., и сверх того подлежат обложению в порядке ст. 13-й и последующих, но от налога, исчисляемого по стоимости имущества (ст. 17), освобождаются. Налог взимается равными частями ежемесячно.

*Категория Б.* К категории „Б" ст. 3 относятся следующие группы плательщиков: 1) ремесленники и кустари, не пользующиеся наемным трудом; 2) граждане, занимающиеся единолично разными мелкими промыслами; 3) граждане, единолично занимающиеся извозом: легковым и ломовым; 4) граждане, выполняющие единолично по заказам и поручениям работы, требующие специальных технических знаний или приспособлений, как то: зубные техники, чертежники, лица, составляющие планы и сметы и т. п.; 5) граждане, занимающиеся лично без со-

держания контор и служащих, исполнением за плату частных поручений (факторы, торговые агенты), а также районные инспектора и агенты кредитных и страховых учреждений и странствующие приказчики, торгующие по образцам; 6) лица, занимающиеся свободными профессиями: вольнопрактикующие врачи, зубные врачи, ветеринары, инженеры, архитекторы и т. п., а также служители религиозных культов; 7) все прочие лица, получающие доходы от личного труда и не принадлежащие к категории „А".

*Категория В.* Лица, отнесенные к категории „В" разделяются на следующие группы: 1) владельцы торговых и промышленных предприятий 1-го разряда; 2) владельцы и совладельцы торговых предприятий 4-го разряда и промышленных 5—7 разрядов; 3) лица, занимающиеся комиссионными, маклерскими, экспедиторскими, кредитными и биржевыми операциями без содержания контор; 4) владельцы и совладельцы предприятий торговых 5 го разряда и промышленных 8—12 разрядов; 5) владельцы строений в г.г. и сдаваемых в наем строений вне городов; 6) лица, получающие доходы от арендования в городах имуществ с целью коммерческой эксплоатации, 7) лица, проживающие на доходы от денежных капиталов, процентных и дивидендных бумаг; 8) все прочие граждане, получающие доходы от владения имуществом, предпринимательской деятельности и других нетрудовых источников дохода, непредусмотренных предыдущими пунктами.

*Юридические лица.* Юридические лица уплачивают налог, но от дополнительного обложения по стоимости имущества освобождаются.

*Дополнит. обложение.* Лица, уплачивающие налог, кроме рабочих и служащих, сверх того облагаются дополнительными окладами, если они обладают не составляющим предмета их промысла имуществом, как-то: экипажи, лошади, предметы роскоши, драгоценности и пр., кроме предметов обычной домашней обстановки и домашнего обихода.

*Сроки.* Налог уплачивается по полугодиям, считая первое полугодие с 1 го октября по 31 марта, а 2-е—с 1-го апреля по 30 сентября.

*Жалобы.* На постановления участковых по подоходно-поимущественному налогу комиссий и финансовых инспекторов, плательщики могут приносить жалобы в областную по подоходно поимущественному налогу комиссию. Решения губернской комиссии признаются окончательными и могут быть обжалуемы только в случаях нарушения закона в Народный Комиссариат Финансов.

*Освобождение от налога.* Налогу не подлежат: а) лица, получающие доход от занятий сельскохозяйственным промыслом, облагаемым единым сельскохозяйственным налогом; б) рабочие и служащие в учреждениях, предприятиях и хозяйствах, получающие заработную плату в размере, менее 75 рублей в месяц и не имеющие других источников дохода; в) военно-служащие и милиционеры; г) учащиеся государственных учебных заведений; д) инвалиды, не способные к труду и находящиеся на иждивении органов социального обеспечния и органов социального страхования или частных лиц и организаций; е) женщины, имеющие на своем попечении детей моложе 14-ти лет или других нетрудоспобных членов семьи, если они самостоятельно без чужой помощи содержат себя и семью; ж) зарегистрированные на бирже труда безработные, пользующиеся правом на пособие и не имеющие

других источников дохода; з) не получающие самостоятельного дохода жены и члены семейств плательщиков налога и лиц, освобожденных от него, и вообще лица, проживающие на постороннем иждивении и не имеющие своих средств к существованию; и) представители иностранных государств на началах взаимности; к) государственные и кооперативные предприятия и смешанные общества, облагаемые подоходным налогом на основании положения.

*Заработная плата.* При исчислении налога с высокой заработной платы принимается во внимание, кроме основного заработка, сверхурочные сдельные, комиссионные, премиальные и иные виды вознаграждения. Кроме: 1) сдельного гонорара за литературную работу; 2) единовременных выдач за открытия и изобретения; 3) пособия по социальному страхованию; 4) подотчетных сумм, выдаваемых на служебные командировки; 5) выходных пособий.

*Вычеты.* Исключению из заработка подлежат вычеты в профессиональные организации, взносы в кассы взаимопомощи, благотворительные же вычеты не исключаются.

# 4. Гербовый сбор.

(По Уставу о государственном гербовом сборе„ Вестн.Пр-ва СССР“ 1923 года, №5 и „С. У.“ 1923 г., № 94, стр 932).

Устав о гербовом сборе введен в действие с 1 января 1924 года (постановление Н К Ф „С. У“. 1923 г., № 94, ст. 933) гербовый сбор разделяется на: а) простой, взимаемый в определенных ставках, и б) пропорциональный, взимаемый в пропорциональном отношении к сумме документа (ст. 3 Устава о гербовом сборе).

Простой гербовый сбор установлен 4-х разрядов в червонном исчислении в следующих ставках: 1 руб. 65 коп. (1 разр.), 1 руб. (2 разр.), 15 коп. (3 разр.) и 6 коп. (4 разр.). (Декрет ЦИК и СНК СССР от 20 декабря в № 292 «Изв. ЦИК» 1923 г.).

Пропорциональный гербовый сбор устанавливается трех разрядов, с усиленными окладами каждого разряда в двойном размере: в 1-й разр.—½%, Уз. О.—1% 2-й разряд—¼%, Уз. О.—½%, 3-й разряд -1/10%, Уз. О.—2/10 с суммы акта (ст. 4); кроме того, 0,15% для договоров о застройке земельных участков, достройке неконченных строений и об аренде земли с целью улучшения земледельческих культур, мелиорации или разработки недр (пост. ЦИК СССР от 4 октября 1923 г.).

По документам, облагаемым пропорциальным гербовым сбором, подлежащий уплате сбор не может быть ниже оклада простого гербового сбора 4-го разряда, т.е. 6 коп., хотя бы, по пропорциальному исчислению, он и не достигал этого оклада.

Взимание гербового сбора производится гербовой бумагой, гербовыми марками, наличными.

Для совершаемых домашним порядком документов по гражданско-правовым сделкам частных лиц между собою допускается последующая оплата сборов в двухнедельный со дня совершения документа срок, но ранее какого-либо по документу исполнения или представления в правительственные учреждения, либо должностному лицу.

Векселя должны оплачиваться гербовым сбором при самом их совершении. Последующая их оплата недопустима (раз'яснен. НКФ Вестн. Фин. № 62, 1923 г.).

Договоры, при заключении которых уплачен аванс, льготной последующей оплаты не пользуются (то же раз'яснение).

Гербовый сбор и гербовый штраф не взыскиваются, если со времени нарушения истекло 3 или более лет (ст. 20).

Верховный Суд, Народные и Губернские Суды в случае представления им документов, неоплаченных гербовым сбором или оплаченнык с нарушением правил об этом сборе, непосредственно выносят определения о взыскании с частвых лиц гербового сбора и штрафа, а об упущении должностных лиц сообщают в подлежащий Губфинотдел (ст. 21).

Определения Народных и Губернских Судов подлежат обжалованию по общему правилу производства судебных дел (ст. 27).

Простому гербовому сбору 1 разряда (1 руб. 65 коп.) подлежат свидетельства, выдаваемые нарсудьями в подтверждение прав на наследство (ст. 435 Гр. Код.), (§ 9 таб.).

Простому гербовому сбору 2 разряда (1 руб.) подлежат: письменные, но не по телеграфу, сношения и обращения в судебные места по гражданским делам, в арбитражные комиссии и в органы прокуратуры частных лиц и организаций и неосвобождаемых от промыслового налога государственных предприятий (исковые заявления, возражения, письменные ходатайства, просьбы о привлечении третьих лиц, заявления о вступления третьих лиц, мировые соглашения в форме заявлений, жалобы частные, касационные, в порядке надзора и вообще все судопроизводственные бумаги).

Выдаваемые судебными учреждениями и арбитражными комиссиями и исходящие от них на имя частных лиц и организаций и подлежащих промналогу госпредприятий бумаги и документы по гражданским делам (копии решеняй, протоколов, судопроизводственных бумаг, справки, удостоверения, свидетельстса, исполнительные листы, ответы), но не потелеграфу (судебные приказы и т. д.), кроме свидетельств, выдаваемых нарсудьями в потверждение прав на наследство (см. выше—1 р. 65 к).

Из'ятия от гербового сбора.

а) Учреждения и лица, освобождаемые от гербового сбора: правительственные учреждения, а также должностные лица по исполнению ими служебных обязанностей.

Свободные от промыслового налога государственные (в том числе коммунальные) предприятия.

Организации Коммунистической Партии и Коммунистического Союза Молодежи

Ученые, научные и культурно-просвитительные учреждения и организации.

Официально утвержденные или зарегистрированные организации благотворительного характера.

Общества сельско-хозяйственного кредита.

ВЦСПС и об'единяемые им союзы.

Лица, состояще на социальном обеспечении.

Производственно - потребительские об'единения инвалидов, организуемые Наркомсобесом.

Безработные, получающие пособие из сумм социального страхования

Трудящиеся, признанные постановлением суда или земельной комиссией не имеюшими достаточ-

ных средств к уплате судебных пошлин, только по тем делам, по которым эти определения состоялись и др.

б) Бумаги, акты и документы, не подлежащие оплате гербовым сбором.

Приложение к разного рода обращениям (заявлениям, кассационным и частным жалобам и проч.), подаваемые в судебные учреждения и арбитражные комиссии, если эти приложения сами по себе гербовому сбору не подлежат и не содержат нового ходатайства (чертежи, вырезки из газет, письма частного характера, об яснительные записки, дополняющие и развивающие заявления).

Извещения, об'явления, повестки и прочие бумаги, выдаваемые и посылаемые судебными местами частным лицам и организациям, независимо от просьбы лиц, коим они посылаются и не заключающие в себе ответа на заявления частных лиц (об'яснения об оставлении без движения бумаг за неоплатой гербовым сбором или по другим причинам, возвращение бумаг просителям, не сопровождающееся ответом на ходатайства и т. д.).

Бумаги внутрнего делопроизводства судебных мест, не подлежащие выдаче на руки частным лицам, в том числе протоколы судебоых засединий, хотя бы с занесением в них ходатайств тяжущихся мировых соглашений, уполномочия на ведения судебных дел и т. д.

Бумаги, при которых представляются марки и сборы без заявления какого либо ходатайства.

По гражданским делам:

По судебным искам ценой не свыше одного червонца.

По взысканиям всякого рода заработной платы и средств к существованию.

По производствам о признании неимеющих достаточных средств к уплате пошлин.

Обращения свидетелей и экспертов в судебные учреждения по делам, по которым они вызываются.

По делам об освобождении от военной службы по религиозным убеждениям

Заявления и прочие бумаги, подаваемые сторонами при производстве дел в третейских судах.

*По делам уголовным*, в том числе исковые и всякого рода заявления, жалобы и обращения гражданских истцов по уголовным делам.

Жалобы в органы прокуратуры на злоупотребления и неправильные действия должностных лиц и учреждений.

*По делам трудового землепользования* и связанного с ним землеустройства, производящимся в земельных комиссиях.

*По жалобам на опекунские учреждения.*

*По примирительному разбирательству* между рабочими и работодателями.

По делам служащих и рабочих свидетельства и удостоверения и другие документы, выдаваемые правительственными учреждениями рабочим и служащим этих учреждений в связи с прохождением ими службы.

**Доверенности и передоверия.**

1. Засвидетельствованные правительственными учреждениями и должностными лицами на управления имуществом и по торговым делам, подлежат простому гербовому сбору 1-го разряда (1 руб. 65 коп.).

2. Прочие доверенности, засвидетельствованные правительственными учреждениями, в том числа ведение судебных дел—2-й разряд (1 руб.).

3. Свободны от гербового сбора а) по делам свободным от гербового сбора, в том числе по д е л а м уголовным; б) выдаваемые местами и лицами, освобожденными от гербового сбора; в) выдаваемые правительственными учреждениями и должностными лицами своим сотрудникам в качестве полномочий или предписаний на ведение дел, хотя бы они и были засвидетельствованы нотариальным порядком; г) на ведение дел трудящихся, признанных по постановлению суда не имеющими достаточных средств к уплате судебных пошлин; д) доверительные надписи на подлинных документах (повестках, заявлениях и прочих бумагах).

### Копии.

Копии и выписи документов, подлежащих простому гербовому сбору, оплачиваются гербовым сбором в одинаковых с подлинниками размерах. Копии документов, подлежащих пропорциональному гербовому сбору, и выписи из них оплачиваются в размере $^1/_{10}$ того сбора, который причитается с подлинника, но не ниже 6 коп.

Таким порядком оплачиваются.

Выдаваемые судебными местами частным лицам и учреждениям и платящим промысловый налог госпредприятиям по их ходатайствам копии документов имущественного свойства, находящихся в делах судебных учреждений и др.

Выдаваемые судом копии доверенностей на управление имуществом и по торговым делам частным лицам из дел суда оплачиваются простым гербовым сбором 1-го разряда (1 р. 65 коп.).

*Копии судопроизводственных бумаг:* судебных решений, протоколов, заявлений, доверенностей на ведение судебных дел, дубликатов, исполнительных листов и т. п., оплачиваются простым гербовым сбором 2-го разряда (1 руб.).

Копии с копии оплачиваются, как копии.

### Копии, изъятые от гербового сбора:

Бумаг с документов, в том числе доверенностей, подаваемых в судебные учреждения и арбитражные комиссии для сообщения противной стороне.

Документов, освобожденных от гербового сбора, куда бы они ни представлялись.

Бумаг, актов и дукументов, пре провождаемых судебными учреждениями в советские учреждения и должностным лицам, но не для выдачи частным лицам и учреждениям.

Актов о продаже строений или права застроки с публичных торгов, выдаваемые покупателям.

Актов и документов, оставляемых при делах нотариальных учреждений, когда эти акты и документы принимались в руководство при совершении или засвидетельствовании нотариальных документов.

### Оплата копий документов, совершенных не одновременно с выдачей копии с них.

Оплата гербовым сбором копий и документов, совершенных до введения в действие устава о гербовом сборе 1922 г.

1. Копии документов, совершенных до 1918 г. и подлежащих оплате по гербовому уставу 1900 г. оплате простым гербовым сбором, оплачиваются как подлинники; подлежащие оплате пропорциональным гербовым сбором оплачиваются в размере $^1/_{10}$ сбора, причитавшегося с подленника, но не ниже простого сбора 4 разряда, т-е. нениже 6 коп. (№ 84 Подр. алф. перечня).

2. Копии документов, совершенных в период с 1918 г. до отмены гербового сбора, т. е. до 15 октября 1920 г., и подлежавших оплате по гербовому уставу 1900 г., оплачиваются гербовым сбором в соответствии с тем размером сборов, которому подлежали бы подленники по действующему гербовому уставу: подлежащие простому сбору—как подлинники, подлежащие пропорциональному сбору —в размере 1/10 с подлинника, но не ниже простого сбора 4 разряда, т.-е. не ниже 6 коп. (№ 85 Подр. алф. перечня).

3. Копии документов, совершенных с 15 октября 1920 г. до 1 марта 1922 г, т. е. со времени отмены гербового устава 1920 г. до введения в действие устава, утвержденного 16 февраля 1922 г., гербовым сбором не облагаются, (№ 86 Подр. алф. перечня).

4. Копия с документов, совершенных при действии гербового устава 16 февраля 1922 г., оплачиваются следующим образом: сумма причитавшегося с документа гербового сбора переводится на червонное исчисление по курсу дня сорершения документа, и в соответствии с этим определяется размер гербового сбора копии по общим правилам

(Раз'ясн. НКФ от 2 июня 1924 г. № 42513415/511).

## Изменения в ставках простого гербового сбора.

а) С 15 октября 1920 г. гербовый сбор был отмемен (С. У. 20 г. № 84, ст. 413).

б) С 1 марта 22 г —1 р. довоенный, 60 к. довоен., 10 коп. и 5 коп. дов. (С. У. 22 г. № 9, ст. 89).

в) С 1 апреля 22 г.—1.000, 500 р. ден. знак. 1.000.000 руб., 100.000 р., 50.000 р. (С. У. 22 г. № 27, ст. 313).

г) С 20 ноября 22 г.—500 р. 300 р., 50 р., 25 р. ден. знак. 22 г. (С. У. 22 г. № 76, ст. 956).

д) С 24 января 23 г. 10 р., 5 р., 1 р., 50 к. ден. знак. 23 г. (С. У. 23 г. № 4, ст. 81).

е) С 6 мая 23 г. 25 р., 15 р., 3 р., 2 р. ден. знак. 23 г. (С. У. 23 г. № 39, ст. 420).

ж) С 6 июля 23 г —50 р, 30 р., 10 р. и 5 р. ден. знак. 23 г. С. У. 23 г., № 63, ст. 613).

з) С 27 июля 23 г.—80 р., 50 р., 15 р., 5 р. ден. знак. 23 г. („Изв. ВЦИК" от 27 июля 23 г., № 167).

и) Со 2 сентября 23 г.—300 р., 150 р., 25 р. и 10 р. ден. знак. 23 г. („Вестник ЦИК СССР" № 5, ст. 120 .

к) В настоящее время —0,165 черв., 0,1 черв., 0,015 черв. и 0,06 черв. („Вестник ЦИК СССР", № 5, ст. 121).

## Изменения в ставках пропорционального гербового сбора.

а) С 1 марта 1923 г. ½%, 1/4% и 1/10% (С. У 1922 г. № 9, ст. 89).

б) С 15 января 1923 г.—в размере 0,2% для актов и документов по торговым сделкам о куплепродаже, торговой поставке, мене товаров, совершаемых вне бирж (С. У. 1923 г. № 2, ст. 30).

в) С 15 апреля 1923 г.—усиленные оклады для всех видов пропорционального гербового сбора: 0,1% (по высшему окладу), ½% (по среднему окладу) и 0,2% (по нисшему окладу), для некоторых видов документов (С. У. 1923 г. № 27, ст. 322).

г) С 3 августа 1923 г.—ставка высшего разряда в размеве 0,15% для договоров, устанавливающих право застройки земельных участков и восстановления разрушенных и достройки неоконченных домов („Вестник ЦИК СССР" 23 г. № 3, ст. 59).

*Узаконения и распоряжения правительства, касающиеся гербового сбора, опубликованные после издания устава о гербовом сборе, утвержденного 17-го августа 1923 г.*

Постановление СТО от 27 октября 23 г. о порядке огрифования и оплаты гербовой бумаги (С. У. 1924 г. № 11, ст. 86):

1. На выпускаемую в продажу актовую гербовую бумагу налагается гриф управления фабриками заготовления государственных знаков со следующей надписью в середине грифа: „Указанная на актовой бумаге цена считается выраженной в червонном исчислении".

2. Актовая бумага без этого грифа признается недействительной.

3. Оплатя актовой бумаги производится или червонцами, согласно обозначенным на ней чекам, или денежными знаками по курсу червонца, об'явленному в месте и на день оплаты.

*Постановление НКФ СССР от 30 ноября 1923 г. о порядке оплаты векселей гербовым сбором* (С. У. 1924 г., № 14, ст. 12).

Временно, впредь до особого распоряжения, написание векселей на вексельной бумаге считать не обязательным и разрешить оплату гербовым сбором векселей ныне существующим порядком и по введении в действие Устава о герб. сборе, утвержденного 17 августа 1923 г.

*Декрет СНК СССР от 13 ноября 1923 г. о порядке взыскания сумм гербового сбора и штрафа, причитающихся по нарушениям правил о гербовом сборе* (С. У. 1924 г., № 16, ст. 142).

По нарушениям правил о гербовом сборе, совершенным до введения ставок гербового сбора в червоноом исчислении, подлежащая взысканию сумма сбора и штрафа переводится в червонцы, а за время, предшествовавшее установлению курса червонца, переводится в золотые рубли, по среднему арифметическому курсу Котировальной Комиссии того месяца, в течение которого совершено нарушение. По нарушениям, совершенным по ведении устава гербового сбора в червонном исчислении, подлежащая сумма сбора и штрафа определяется в червонцах по курсу дня совершения нарушения.

*Постановление ЦИК и СНК СССР от 19 марта 1924 г. о выпуске Крестьянского выиграшного займа* (С. У. 1924 г., № 45, ст. 421).

Ст. 11. Облигации займа и сделки с облигациями займа не подлежат обложению какими бы то ни было общегосударственными или местными налогами или сборами.

*Постановление СНК СССР* от 21 марта 1924 г. (С. У. 1924 г., № 432).

1) Освободить общество содействия жертвам интервенции и все его органы от уплаты каких бы то ни было налогов и сборов, взимаемых различными правительственными учреждениями и органами на территории Союза ССР.

2) Освободить всех граждан СССР от уплаты всяких гербовых, нотариальных, канцелярских и проч. сборов, связанных с оформлением документов, актов и иных данных, направляемых обществу содействия жертвам интервенции или органам последнего.

*Постановление ЦИК и СНК от 16 апреля 1924 г. о выпуске II Государственного выигрышного займа* (С. У. 1924 г., № 55, ст. 536):

Ст. 9. Облигации займа и сделки с облигациями займа не подлежат обложению какими бы то ни

было налогами и сборами общегосударственными или местными.

*Декреты ЦИК и СНК СССР* от 18 апреля 1924 г. (С. У. 1924 г. № 55, ст. 538):

Ст. 4. Устава о герб. сб. дополнить примечанием 4-м: „совершение на бирже сделок подлежит оплате гербовым сбором не позднее следующего за их совершением рабочего дня".

*Декрет ЦИК и СНК от 16 мая 1924 г. о содействии кооперативному строительству рабочих жилищ* („Изв. ЦИК", № 111 от 17 мая):

Ст. 9. Сделки, заключаемые рабочими жилищными кооперативами и их об'единениями для надобности строительства, освобождаются от гербового и нотариального сборов.

Декрет ЦИК и СНК СССР от 6 июня 1924 года („Изв. ЦИК", № 129, от 8 июня 1924 г.):

А. Дополнить ч. 1 табели бумаг, актов и документов, подлежащих гербовому сбору (приложение I к уставу о государственном гербовом сборе—„Вестник ЦИК, СНК и СТО Союза ССР", 1923 год, № 5, ст. 114) параграфом 36-б следующего содержания:

„Сделки по покупке, продаже и размену валютных и фондовых ценностей, допущенных к законному обращению, облагаются простым гербовым сбором следующих разрядов:

| | |
|---|---|
| Сделки на сумму до 500 р. | IV (6 коп.) |
| Свыше 500 р. до 3000 р. | III (15 „) |
| „ 3000 „ „ 5000 „ | II (1 р.) |
| „ 5000 | I (1 р. 65 к.) |

Б. Дополнить § 44 той же табели примечанием следующего содержания:

*Примечание.* „Документы по сделкам покупки, продажи и размена валютных и фондовых ценностей облагаются гербовым сбором в порядке § 36-б настоящей табели".

*Декрет ЦИК и СНК СССР от 6 мая 1924 г. об оплате текущих счетов* („Изв. ВЦИК" № 129 от 8 июня 1924 г.):

1. Дополнить первую часть табели бумаг, актов и документов, подлежащих гербовому сбору („Вестник ЦИК, СНК и СТО Союза ССР" 1923 г. № 5, ст. 114 прил. I к Уставу о герб. сборе) параграфом 36-а следующего содержания: „Квитанции, расписки, билеты и другие документы по приему денег на простой, условный и специальные текущие счета, выдаваемые кредитными учреждениями, а равно заменяющие эти документы записи в расчетных книжках клиентов, заверенные кредитным учреждением, облагаются простым гербовым сбором III разряда.

*Примечание.* Документы и записи по приему денег на вышеуказанные текущие счета от уплаты гербового сбора освобождаются, если сумма взноса не превышает 100 руб.

2. Дополнить § 38-й, 2 часть той же табели примечанием 2-м следующего содержания:

„Операции по специальным текущим счетам облагаются в порядке ст. 36-й настоящей табели".

3. Дополнить § 45-й, 2 части той же табели словами: „за исключением предусмотренных ст. 36-а настоящей табели".

4. Отменить § 52 перечня изъятий по гербовому сбору („Вестник ЦИК, СНК и СТО Союзу ССР", 1923 г., № 5, ст. 114, прилож. 2).

*Постановление ВЦИК и СНК РСФСР* от 6 июня 1924 г. („Изв. ЦИК" № 131 от 11 июня):

Все спектакли, концерты, вечера и базары, устраиваемые комиссией по улучшению жизни детей при ВЦИК'е с целю извлечения средств на борьбу с детской бес-

призорностью, при том, своими силами, без участия предпринимателей, антрепренеров, освобождаются от уплаты всех налогов и сборов как государственных, так и местных.

*Положение о Центральном Издательстве Народов Союза ССР* („Изв. ЦИК“ № 142 от 15 июня р924 г.):

Центральное Издательство Народов Союза ССР освобождается от всех государственных налогов и сборов и всех надбавок к ним, идущих на усиление местных средств.

*Декрет ЦИК и СНК от 13 июня 1924 г.* („Изв. ЦИК“ № 171 от 29 июля 1924 г.).

Заключаемые в 1923—24 бюджетном г. военным и военно-морским ведомствами и органами ОГПУ с государственными предприятиями ВСНХ СССР договоры на все предметы снабжения красной армии и флота от засвидетельствования в нотариальном порядке и от оплаты гербовым сбором освободить.

*Дскрет ЦИК и СНК СССР от 25 июля 1924 г.* („Изв. ЦИК“ № 173):

А. Дополнить отдел II части 1-й табели бумаг, актов и документов, подлежащих гербовому сбору, параграфом 18-а следующего содержания:

Первые экземпляры выписей из книг актов гражданского состояния о рождении и смерти облагаются простым гербовым сбором III разряда (15 копеек).

Б. § 47 перечня из'ятия по гербовому сбору (приложение 2-е к уставу о государственном гербовом сборе) отменить.

Постановление СНК СССР от 31 августа 1924 г. («Изв. ЦИК» № 173):

Все гербовые марки и вексельные бланки, цена которых выражена в совзнаках, с первого сентября т. г. аннулировать и оплату ими документов, произведенную после этого срока (1 сентября) и позже, считать недействительными.

*Постановление ЦИК и СНК СССР от 1 августа об освобождении от общегосударственных и местных налогов и сборов паевого товарищества „Нарпит“*, его отделений, столовых и подсобных предприятий а равно находящихся под его контролем столовых, организуемых кооперативами рабочих и служащих („Изв. ЦИК“ № 185 от 15 августа 1924 г.):

Из ст. 1. Заключаемые упомянутыми организациями сделки по купле-продаже (поставке продуктов питания и предметов оборудования), а также договоры по ремонту и аренде помещений, необходимых для функционирования указанных организаций, освобождаются от гербового сбора с 1 апреля 1924 г.

*Примечание.* Уплаченные до вступления в силу настоящего постановления налоги и сборы возврату не подлежат.

*Постановление ВЦИК и СНК РСФСР от 11 августа 1924 г.* („Изв. ЦИК“ № 188 от 20 августа 1924 г.):

Установить для сделок купли-продажи в розницу с рассрочкой платежа сельско-хозяйственных машин и орудий, приобретаемых крестьянами и коллективными крестьянскими организациями (машинное товарищество, земледельческие артели, коммуны, с.-х. кооперативы производственного, но не торгового посреднического характера непосредственно для нужд собственного хозяйства при приобретении машин и орудий от государственных и кооперативных торгующих организаций, нижеследующие правила:

Ст. 3. Обязательства, выдаваемые крестьянскими и коллектив-

ными крестьянским иорганизациями (при покупке в розницу с рассрочкой платежа с.-х. машин и орудий—крестьянские обязательства), освобождаются от оплаты гербовым сбором и от нотариального засвидетельствования, независимо от суммы иска.

*Примечание.* Равным образом освобождаются от оплаты гербовым сбором, как удостоверения волисполкомов и сельсоветов, выдаваемые покупщикам и поручителям об имущественном положении их, так и заявления посредников, подаваемые в волисполкомы и сельсоветы о выдаче таковых удостоверений.

*Постановления ЦИК и СНК СССР от 5 сентября 1924 г.* („Изв. ЦИК". № 206 от 10 сентября 1924 г.):

Приравнять Центральный Сельско-Хозяйственный Банк Союза ССР в отношении всех налогов, сборов и повинностей, как общесоюзных, так и местных, не исключая взносов на социальное страхование, а также и арендной платы, к учреждениям, состоящим на государственном бюджете.

Постановление ЦИК и СНК СССР от 5 сентября 1924 г. („Изв. ЦИК". № 206 от 10 сентября 1924 г.):

3. В соответствии со ст. 2-й настоящего постановления дополнить п. 6 перечня изъятий по гербовому сбору (приложение 2-е к уставу о государственном гербовом сборе—„Вестник ЦИК, СНК и СТО Союза ССР" 1923 г. № 5, ст. 114) следующими §§:

„§ 10 а. Учреждения сельскохозяйственного кредита".

„§ 62-а. Паи учреждений сельско-хозяйственного кредита и документы по совершаемым в них вкладным и ссудным операциям их членов".

*Постановление ЦИК и СНК СССР, от 3 октября 1924 г.* („Изв. ЦИК СССР" от 8 октября 1924 г. № 228):

Освободить от всех государственных и местных налогов и сборов учреждения обществ Красного Креста и Красного Полумесяца союзных республик, осуществляющие задачи, непосредственно возложенные на общества Красного Креста и Красного Полумесяца, как то: аптеки, санатории, дома отдыха и тому подобные заведения, если доходы от этих предприятий обращаются полностью для осуществления задач, возложенных на общества Красного Креста и Красного Полумесяца.

Постановление ЦИК и СНК СССР от 3 окт. 1924 г. об освобождении от государственных налогов и сбдров подсобных мастерских детских учреждений социального воспитания („Изв. ЦИК", № 224 от 7 октября 1924 г):

1. Освободить от государственных налогов и сборов содержимые при детских учреждениях социального воспитания народных комиссариатов просвещения союзных республик подсобные мастерские, обслуживаемые исключительно рабочей силой воспитанников этих учреждений и не имеющие для сбыта продукции особых торговых завевений.

*Примечание.* Грименение в означенных мастерских наемного труда взрослых исключительно в качестве инструкторов не лишает этих мастерских льгот, указанных в настоящем постановлении.

Документы, освобожденные Наркомфином СССР от гербового

сбора 1924 г. в порядке § 79 приложения 2 к уст. о герб сборе.

1. Общество Друзей Воздушного Флота СССР и его местные органы (пост.№ 0425177, «Вестн. Фин.» № 21 1924 г.)

2. Расписки на ассигновках в получении денег из касс Наркомфина и расписки в получении талонов к таким ассигновкам (№ 0425190, „В. Ф.“ № 24).

3. Обращение сельских граждан пострадавших от пожара, в местные учреждения за разрешением на возведение построек № 112—0425210, „В. Ф.“ № 26).

4. Документы по кредитным вкладам и ссудным операциям кредитных и ссудо-сберегательных кооперативных товариществ, действующих в сельских местностях, также городских кредитных кооперативов, входящих в союз кооперации; выдаваемые членами вышеупомянутых организаций обязательства об имущественной ответственности членов по долгам этих организаций и договоры и обязательства при первоначальном открытии или последующем увеличении кредитов в вышеупомянутых организациях (042550 „В. Ф.“ № 31)

5. Обязательства, выдаваемые членами первичных кооперативов об имущественной ответственности их по операциям этих кооперативов, если сумма означенных обязательств не превышает 50 руб. (0425270, „В. Ф.“ № 31).

6. Комитеты незаможных селян Украины (№ 425284 — 124. „В. Ф.“, 31).

7. Охотничьи свидетельства (0425285, „В. Ф.“, № 31).

8. Операция еврейского колонизационного общества: 1) по снабжению населения еврейских земледельческих колоний посевным и посадным материалом, живым и мертвым инвентарем; 2) по снабжению еврейских ремесленников сырьем, инструментами и машинами; 3) по выдаче ссуд на указанные цели и 4) содержимые ЕКО учебные подсобные заведения для поднятия техники ремесл и сельского хозяйдтва среди еврейского населения (144—0421288, „В. Ф.“ № 34).

9. Все операции Украинского С.-Х. Банка (№ 38—0421295, „В. Ф.“, № 31).

10. Лесорубочные билеты на рубку леса стоимостью не свыше 25 рублей, выдаваемые лесным ведомством рабочим, служащим и безработным (№ 159—042592, „В. Ф.“, № 45).

11. Удостоверения, выдаваемые сельсоветами лицам, занимающимся внегородским трудовым земледельческим или таким же скотоводческим хозяйством, о принадлежности этим лицам скота, выводимого на рынок для продажи в количестве не более двух голов крупного или соответствующего числа мелкого скота (№ 167—0425435, „В. Ф.“, № 51).

12. Заявление лиц, принадлежащих сельскому населению, в Центральное Управление Лесами и его местным органам об отпуске древесных, кустарных семян и посадочного материала для целей древонасаждения (№ 168—0425435, „В. Ф.“, № 51).

13. Обязательства отдельных крестьян земледельцев и первичных сельско-хозяйственных кооперативов производственного характера и первичных потребительских кооперативов по приобретению ими от кооперативных организаций и государственных предприятий сельско хозяйственного инвентаря, семян, удобрения и других предметов, необходимых для сельского хозяйства (№ 042513582, „В. Ф.“, № 55).

14. Издательство Российского

Отделения Центрального Комитета международной рабочей помощи и счета по продаже книг названным издательством (№ 181—042517035, „В. Ф.“, 65 .

15. Учащиеся учебных заведений, состоящие на госстипендии (№ 188 — 04251894, „В. Ф.“, № 75).

# 4. Судебные пошлины, сборы и таксы.

*О порядке взимания судебных пошлин и особого канцелярского сбора.* (Инструкция, утвержденная НКФ РСФСР, по согласованию с НКЮ, НКЗемом, НКВнторгом РСФ Р и высшей арбитражной комиссией при ЭКОСО СРФСР 17 ноября 1924 года).

Ст. 1. Судебные пошлины взимаются по делам, рассматриваемым в порядке гражданского производства, судами: народными, губернскими, верховным и учреждениями, снабженными судебными функциями — арбитражными, комиссиями: высшей при экономическом совещании РСФСР, областными, губернскими арбитражными комиссиями при товарных биржах и земельными комиссиями.

Ст. 2. Все суммы, поступающие от взимания судебных пошлин в судах, зачисляются в доход РСФСР по смете НКЮ: в арбитражных комиссиях: в высшей и местных — по смете СНК РСФСР, в арбитражных комиссиях при товарных биржах—по смете НКВнуторга, земельных комиссиях: губернских и уездных—по смете НКЗема.

*Примечание.* Судебные пошлины, взимаемые в волостных земельных комиссиях, зачисляются в местные средства, подлежащие волисполкому (ст. 4 лит. „г“ временного положения о местных финансах „Собр. Узак.“, 1923 года № 111 — 112, ст. 1045).

Ст. 3. Местным советам по постановлению губернских (областных) с'ездов советов и сессионных заседаний губернских (областных) исполкомов предоставляется право устанавливать, для зачисления в местные средства, надбавки к судебной пошлине в размере не свыше 100% этой пошлины, взимаемой в судах, в арбитражных комиссиях: высшей и местных; в арбитражных комиссиях и товарных биржах, в земельных комиссиях—губернских и уездных.

*Примечание 1.* По делам, рассматриваемым в волостных земельных комиссиях, надбавки к судебным пошлинам не взимаются.

*Примечание 2.* Местные советы могут устанавливать надбавки в разных размерах, или вовсе освобождать от них разные категории дел.

Ст. 4. По делам, производимым в судах и в учреждениях, снабженных судебными функциями, взимается особый канцелярский сбор, зачисляемый по делам, производящимся во всех учреждениях, содержимых на общегосударственном бюджете, в доход казны по сметам подлежащих ведомств (ст. 2 настоящей инструкции), а в содержимых на местном бюджете — в местные средства подлежащих исполкомов (ст. 104. лит „б“ вр. пол. о местных финансах, ст. 41

Гражданского Проц. Кодекса, ст. 2 постановления ВЦИК и СНК от 4 ноября 1923 года. „Собр. Узак.“ 1923 года № 89, ст. 868 и ст. 6 постан. СТО от 3 декабря 1923 г., „Собр. Узак.“ 1924 года, № 16, ст. 144).

*Примечание.* Означенный в настоящей статье сбор взимается при выдаче документов по делам, указанным ст.ст. 14, 15, 16 настоящей инструкции.

Ст. 5. Надбавки к судебным пошлинам взимаются одновременно с ними порядком, установленным в ст.ст. 11, 12, 13, 14, 15. 16, 35, 45, 46, 47, 48 настоящей инструкции.

Ст. 6. По искам, по которым оценка возможна в момент их пред'явления, взимается:

а) в судах согласно ст. 35 Гр. Проц. Кодекса, при цене иска от 10 до 50 рублей в размере 1%, при цене иска от 50 до 500 руб. — 2% и при цене иска свыше 500 рублей—3%.

б) в арбитражных комиссиях высшей и местных, согласно ст. 2 постановления СТО от 3 декабря 1923 года („Собр. Узак.“ 1924 г. № 16, ст. 144)—в размере 1% с цены иска;

в) в арбитражных комиссиях при товарных биржах, действующих на основании ст. 10 постановления СТО от 23-го августа 1922 года („Сбор. Узак.“ 1922 года, № 54, ст. 684) на правах третейских судов и ст. 200 Гр. Проц. Кодекса —в половинном размере ставок, указанных в пункте „а“. Судебные пошлины взимаются при принятии исковых заявлений или в порядке ст. 13 настоящей инструкции.

Иски ценою в 10 рублей и ниже, а также иски не имущественного характера от обложения судебными пошлинами освобождаются.

Ст. 7. В размере, указанном в предшествующей статье, судебные пошлины взимаются с каждого первоначального и встречного искового заявления.

Ст. 8. С каждой кассационной жалобы взыскивается установлением, на чье решение приносится жалоба, судебная пошлина в половинном размере с указанных в ст. 6 ставок, исчисляемых со спорной по жалобе суммы.

Ст. 9. Цена иска определяется:

а) в исках о взыскании денежных сумм и об имуществе—отыскиваемой суммой или стоимостью отыскиваемого имущества, первоначально определяемой истцом;

б) в исках, состоящих из нескольких самостоятельных исковых требований, общей суммой всех требований;

в) в исках о срочных выдачах и платежах—совокупностью всех платежей и выдач;

г) в исках о выдаче содержания неимущим и нетрудоспособным родителям, детям и супругу—совокупностью платежей и выдач за один год, в исках о бессрочных или пожизненных платежах и выдачах—за три года;

д) в исках о прекращении или продолжении силы арендного договора с суммой арендной платы за остающийся срок действия договора.

Ст. 10. Цена иска показывается истцом. В случае явного несоответствия указанной цены действительной стоимости отыскиваемого, суд или учреждение судебными функциями определяют цену иска.

Ст. 11. При уменьшении исковых требований внесенная пошлина не возвращается. При увеличении иска недостающая сумма пошлин вносится одновременно с заявлением увеличенных требова-

ний, при чем от суда или учреждения, снабженного судебными функциями, зависит допустить отсрочку для государственных учреждений.

Ст. 12. В случаях, указанных в двух предшествующих статьях, судебная пошлина должна быть внесена дополнительно в размере разницы между уплаченной ранее суммой,и суммой причитающейся со всего иска в увеличенном размере.

Напр.: первоначальный иск был определен в размере 40 рублей, следовательно причиталось внести 1% с иска, т. е. 40 к., затем иск был увеличен на 40 р., т. е. определен в размере 80 р., а с 80 р. судебная пошлина причитается в размере 2% суммы иска, т. е. 1 р. 60 к., внесено ранее 40 к., следует довнести 1 р. 20 к., (а не 40 к., как причиталось бы, если бы судебная пошлина взыскивалась отдельно с первоначально заявленной цены иска и отдельно с суммы, на которую был увеличен иск).

Ст. 13. По искам, по которым оценка представляется затруднительной в момент предъявления иска, размер судебной пошлины предварительно определяется судом или арбитражной комиссией, но не может быть ниже 10 руб. в судах, высшей и областных арбитражных комиссиях и в арбитражных комиссиях и товарных биржах и не ниже 2 руб. в губернских арбитражных комиссиях (ст. 38 Гр. Проц. Кодекса, ст. 4 постановления СТО от 3 декабря 1923 года — „Собр. Узак." 1924 года, № 16, ст. 144).

Суд или арбитражная комиссия при решении дела по существу определяет цену иска и постановляет о довзыскания пошлины по правилам ст.ст. 35, 42, 43, 44 настоящей инструкции.

Ст. 14. Дела особого производства: а) по имуществу оставшемуся после умерших; б) по внесению в суд предметов обязательства, внесенных в депозит суда; в) по расторжению брака; г) по освобождению от военной службы по религиозным убеждениям и д) по жалобам на действия нотариусов подлежат обложению судебными пошлинами по усмотрению суда, но не свыше 2 руб., которые взимаются судом при принятии дела к производству (ст.ст. 38, 191, 234 Гр. Проц. Кодекса).

*Примечание.* Суду представляется право отсрочить или рассрочить уплату судебных пошлин порядком, указанным в ст.ст. 36, 37, 38, 39, 40, 41, 42, 43, 44 настоящей инструкции.

Ст. 15. Народный судья при совершении надписей на третейской записи о ее регистрации (ст. 199 Гр. Проц. Кодекса) определяет размер судебной пошлины соответственно спорной сумме, установленной при третейском разбирательстве и половином размере ставок, установленных в ст.ст. 35, 38 Гр. Проц. Кодекса.

Ст. 16. Заявление о выдаче судебного приказа, основанного на: а) протестованных векселях, б) актах, для которых установлен обязательный нотариальный порядок совершения или засвидетельствования, при условии его соблюдения, в) мировых сделках всякого рода, совершенных судебным порядком, г) соглашениях, о размере содержания детям и супругу, заключенные в порядке, предусмотренном в кодексе законов об актах гражданского состояния, д) расчетных книжках на заработную плату облагаются в размере одной четвертой доли судебных пошлин, установленных в ст. 35 Гр. Проц. Кодекса (ст. 6, лит. „а" настоящей инстр., а именно: при сумме взысканий деньгами или стоимости спорного имущества, указанной в заявлении о вы-

даче судебного приказа, от 10 до 50 р.—в размере 1/4%, от 50 до 500 руб., 1/2%, свыше 500 руб., 3/4% (прим. к ст. 212 Гр. Проц. Код.).

Ст. 17. Судебная пошлина и особый канцелярский сбор и пр. сборы в том числе и гербовый не взыскиваются:

а) с государственных учреждений и государственных предприятий, освобожденных от промыслового налога.

б) с истцов по взысканиям всякого рода заработной платы и средств на содержание;

в) с трудящихся, признанных постановлением суда, разбирающего дела, не имеющими достаточных средств к уплате судебной пошлины.

*Примечание.* Определения об освобождении трудящихся от судебных и прочих сборов могут быть пересматриваемы в зависимости от изменения их имущественного положения.

Ст. 18. Спорные земельные дела, возникающие при землеустроистве (предусмотр. в ст.ст. 213, 214, 215, 166 Земельного Кодекса), а также при разверстании в порядке землеустройства земли между членами земельного общества, с общинной или участковой формой землепользования, при переходе на широкополосицу или многопольный севооборот, как по исковым требованиям участников землеустройства по поводу нарушения их земельных интересов, так и по искам третьих лиц, не являющихся таковыми участниками, по поводу нарушения их землепользования, при том заявляемым в порядке землеустроительного производства, свободны от обложения судебной пошлиной, особым канцелярским сбором и прочими сборами и расходами по делу, в том числе гербовым сбором.

Ст. 19. Все же земельные споры о правах на землепользование, возникающие вне землеустроительного производства, подлежат обложению судебною пошлиной в порядке статьи 1 пост. ВЦИК и СНК от 14 января 1923 года („Собр. Узак.“ 1923 года № 89, ст 868), а также всеми прочими сборами и расходами по делу. Размер судебной пошлины с земельных исков устанавливается по определению земельных комиссий по соображению с имущественным положением сторон и заинтересованностью хозяйств, но во всяком случае не ниже одного рубля (ст. 1 пост. ВЦИК и СНК от 14 ноября 1923 г. „Собр. Узак.“ 1923 года № 89, ст. 868).

Ст. 20. Спорные земельные дела о семейно-имущественных разделах земли, находящейся в пользовании двора, и совместного с этим другого неземельного имущества (строений и пр.), облагаются судебною пошлиною в части касающейся земли по правилам указанного постановления ВЦИК и СНК настоящей инструкц., в части же, касающейся не земельного имущества,—по правилам ст. 35 и след. Гражд. Проц. Кодекса и соответствующих статей настоящей инструкции.

Ст. 21. Спорные земельные дела о прекращении или продолжении силы договоров трудовой аренды (ст. 28—38 Зем. Кодек.), или арендных договоров на участке земли из состава государственных имуществ облагаются судебной пошлиной по правилам п. „д“ ст. 36 Гр. Проц. Код

Ст. 22. Все бумаги и документы, пред'являемые трудовыми землепользователями по спорным земельным делам, о землепользовании и землеустройстве, означенным в ст.ст. 18, 19, 20 и 21 наст. инстр., не подлежат оплате гербовым сбором.

Ст. 23. Спорные земельные дела, подлежащие обложению судебною пошлинною в волостной земельной комиссии, при производстве этих дел в уездной земельной комиссии, как второй инстанции по делу, таковою пошлиною не облагаются.

*Примечание.* Стороны не освобождаются, при производстве этих земельных споров в уездной земельной комиссии, как второй инстанции по делу, от платежа канцелярского сбора и всех других расходов по делу.

Ст. 24. Определение земельных комиссий об обложении судебными пошлинами земельных исков подлежит немедленному исполнению в бесспорном порядке.

Ст. 25. Определение земельных комиссий об обложении судебной пошлиной может быть обжалуемо отдельно от жалобы на решение по делу в семидневный срок со дня об'явления стороне вышеуказанного определения. Жалобы эти должны подаваться через земельную комиссию, вынесшую определение об обложении судебною пошлиною.

*Примечание.* Принесение этой жалобы не приостанавливает исполнения определения земельной комиссии и взыскания судебных пошлин.

Ст. 26. Определения высших земельных комиссий по жалобам, указанным в предшествующей статье, не подлежат дальнейшему обжалованию, напр.: определение уездной комиссии по жалобе, поданной в порядке предшествующей статьи, об обложении судебною пошлиною, является окончательным и не может быть обжаловано в губернскую земельную комиссию.

*Примечание.* В случае удовлетворения указанной жалобы, взысканная сумма подлежит немедленному возвращению.

Ст. 27. Судебная пошлина, особый канцелярский сбор и проч. сборы в том числе гербовый не взыскиваются:

а) с государственных учреждений и государственных предприятий, освобожденных от промыслового налога;

б) с трудящихся, признанных постановлением земельной комиссии, разбирающей дело, не имеющими достаточных средств к уплате судебных пошлин;

*Примечание.* При применении настоящего пункта земельные комиссии руководствуются примечанием к пункту „в" ст. 17 настоящей инструкции;

в) с красноармейцев, а также семейно-трудовых об'единений лиц, совместно ведущих сельское хозяйство (дворов), в составе которых состоят красноармейцы.

Ст. 28. Судебные пошлины и особо канцелярский сбор уплачиваются наличными деньгами и судебно-пошлинными марками.

Ст. 29 Для уплаты судебных пошлин и особого канцелярского сбора по делам, производящимся в судебном порядке, устанавливаются судебно-пошлинные марки десяти разрядов: 1, 2, 5, 10, 50 коп. и 1, 2, 5, 10, 25 рублей.

Ст. 30. Судебные пошлины и особый канцелярский сбор уплачиваются:

а) судебно-пошлинными марками, когда размер пошлины не превышает 250 рублей;

б) наличными деньгами, когда размер пошлины превышает 250 рублей, а также когда в кассе суда или учреждения, снабженного судебными функциями, по месту пред'явления иска или по месту жительства заинтересованного лица, судебно-пошлинных марок не окажется.

*Примечание.* Судебные пошлины, взимаемые по делам, рассматриваемым волостными

земельными комиссиями, уплачиваются исключительно наличными деньгами.

Ст. 31. Наличные деньги по уплате судебных пошлин по делам, рассматриваемым общими судебными установлениями, арбитражными комиссиями, а равно губернскими и уездными земельными комиссиями, вносятся в кассу НКФ, по делам же, рассматриваемым волостными земельными комиссиями,—в волисполкомы. Квитанции всех этих учреждений о взносе денег прилагаются к исковым заявлениям. Лишь наличие таких квитанций или приклеенные на исковых прошениях (кроме подаваемых волостным земельным комиссиям) марки служат доказательством уплаты судебных пошлин.

Ст. 32. Продажа марок для уплаты судебных пошлин производится лишь за наличные деньги в кассах НКФ, в судах и учреждениях, снабженных судебными функциями. Означенные суды и учреждения получают марки из касс НКФ на сумму, установленную в ст.ст. 5, 3 и 57 настоящей инструкции.

Ст. 33. Истцу предоставляется право препровождать деньги для уплаты судебных пошлин почтовым переводом в суд или учреждение, снабженное судебными функциями, с оплатой доставки денег в судебное место.

Ст. 34. Полученные с почты деньги зачисляются в депозит суда или учреждения, снабженного судебными функциями, и расходуются на приобретение судебно-пошлинных марок, которые наклеиваются на исковые заявления и погашаются порядком, указанным в ст. 49 настоящей инструкции, или же вносятся в кассы НКФ порядком, указанным в ст.ст. 31 и 63.

Ст. 35. Судебные пошлины на основании ст. 1 постановления СНК СССР от 25 сентября 1923 г. („Собр. Узак." 1923 г. № 101, ст. 1008) взыскиваются в бесспорном порядке в следующих случаях:

а) последующего определения цены иска судами и учреждениями, снабженными судебными функциями (ст.ст. 37 и 38 Гражд. Проц. Кодекса, ст. 4 постановления СТО от 3 декабря 1923 г. „Собр. Узак." 1924 г., № 16 ст. 44 и ст. 1 постановления ВЦИК и СНК от 14 ноября 1923 г. „Собр. Узак." 1923 г, № 89, ст. 868);

б) увеличения размера иска (ст. 39 Гр. Проц. Кодек, ст. 13 постановл. СТО от 3 декабря 1923 года и раздела II постановления ВЦИК и СНК от 14 ноября 1923.,

в) возмещения судебных пошлин, от которых были освобождены истцы по искам, удовлетворенным в целом или в части (ст.ст. 43 и 47 Гражд. Проц. Кодекса, ст. 13 постановления СТО от 3 декабря 1923 г. и раздела II постановления ВЦИК и СНК от 14 ноября 1923 года).

Ст. 36. В развитие ст.ст. 36, 43 и 81 Гр. Проц. Кодекса, предоставляется судам и учреждениям, снабженным судебными функциями, по их усмотрению и при наличности уважительных обстоятельств производить отсрочку и рассрочку причитающихся по пред'явленным искам судебных пошлин и надбавок к ним в доход местных средств на срок не далее окончания дела в первой инстанции и во всяком случае не далее трех месяцев со дня пред'явления иска.

*Примечание.* По земельным делам в отношении исковых требований, касающихся неземельных имуществ (ст.ст. 20 и 21 настоящей инструкции), отсрочка и рассрочка допускается на общем основании, в отношении

же исков о земле отсрочка или рассрочка допускается на время не далее трех месяцев со дня исчисления судебной пошлины по решению земельной комиссии (ст. 1 постановления ВЦИК и СНК от 14 ноября 1923 года „Собр. Узак.“ 1923 г. № 89, ст. 868).

Ст. 37. В обеспечение исправного внесения рассроченных и отсроченных сумм должен быть одновременно с постановлением наложен арест на имущество истца по его указанию.

Ст. 38. По наступлении срока рассроченного или отсроченного платежа или по окончании дела, недовнесенная сумма взыскивается бесспорным порядком с обращением взыскания, как на арестованное в порядке обеспечения имущество, так и на всякое другое имущество истца, при чем до уплаты всей причитающейся недоимки исполнительный лист не может быть выдан.

Ст. 39. Подлежащие суммы должны быть взысканы с истца, хотя бы по решению суда в его пользу было присуждено возмещение этих издержек с ответной стороны.

Ст. 40. Жалобы на решение судов и учреждений, снабженных судебными функциями, каковыми решениями исчислены судебные пошлины (ст.ст. 37 и 38 Гражд. Проц. Кодекса, ст. 4 постановления СТО от 3 декабря 1923 года, „Собр. Узак.“ 1924 г. № 16, ст. 144 и ст. 1 постановления ВЦИК и СНК от 14 ноября 1923 г. „Собр. Узак.“ 1923 г. № 89, ст. 868), при отсутствии определения об отсрочке или рассрочке взноса этих пошлин, получают движение лишь при условии взноса жалобщиком всех причитающихся с него по указанному исчислению пошлин.

Ст. 41. Судебная пошлина и надбавка к ней, следуемые за разбор дела, во второй инстанции, отсрочке и рассрочке не подлежат.

Ст. 42. В случаях, указанных в ст.ст. 35 и 36 настоящей инструкции, суды и учреждения, снабженные судебными функциями, препровождают в надлежащий губ. или уфинотделы выписки из своих решений в части, касающейся судебных пошлин.

Ст. 43. Губ. или уфинотдел, по получении этой выписки, вносит полученные сведения в особый список. В этот список вносятся следующие данные:

а) фамилия, имя и отчество лица, обязанного внести судебные пошлины;

б) его местожительство;

в) число и месяц состоявшегося определения суда;

г) сроки, установленные для внесения рассроченных и отсроченных судебных пошлин;

д) размер судебных пошлин, подлежащих уплате;

е) суммы, вносимые в уплату пошлины.

Ст. 44. По истечении месячного срока со дня определения суда или учреждения, снабженного судебными функциями, губ. или уфинотделы приступают к взысканию неоплаченной пошлины в бесспорном порядке (ст. 5 постановления СНК СССР от 25 сентября 1923 года, „Собр. Узак.“ 1923 г., № 101, ст. 1008) и взысканные суммы обращаются в доход казны.

Ст. 45. Если поданное исковое заявление, оплаченное судебной пошлиной наличными деньгами или марками, не получит в суде движения, будет возвращено (ст. 10 правил о производстве дел в ВАК и АК) или будет считаться не поданным, (ст. 81 Гр. Проц. Кодекса). то при подаче вновь искового заявления первоначально внесенная пошлина засчитывается.

*Примечание.* Лицо, вторично чиняющее иск, должно прило-

жить к новому исковому заявлению возвращенное заявление в качестве доказательства уплаты судебных пошлин, если же прежнее исковое заявление ему не возвращено, то во вновь подаваемом делается ссылка на прежнее заявление или прилагается соответствующее удостоверение.

Ст. 46. Лицу, уплатившему судебную пошлину в большем, чем следовало, размере, или по его указанию другому лицу, возвращается излишне уплаченная сумма, по определению суда или учреждения, снабженного судебными функциями; определение это представляется в финотдел для распоряжения о выдаче подлежащей возврату суммы из ближайшей к месту жительства заявителя кассы НКФ.

Ст. 47. Когда стороны до решения дела окончат дело миром, уплаченные судебные пошлины не возвращаются, но никакого дальнейшего довзыскания не производится (ст. 35, лит. „а“, „б“ и „в“).

Ст. 48. Надбавки к судебным пошлинам и особому канцелярскому сбору уплачиваются исключительно наличными деньгами соответственно с процентом, установленным губисполкомом (ст. 3 настоящей инструкции). При платеже пошлин наличными деньгами суммы надбавки отмечаются в квитанции отдельно от других взносов. При оплате же судебных пошлин марками, сумма надбавки вносится в суд или учреждение, снабженное судебными функциями, под особые квитанции, которыми эти учреждения снабжаются одновременно судебными марками.

*Примечание.* Означенный порядок устанавливается временно впредь до выпуска особых марок для оплаты надбавки в доход местных средств.

*Такса оплаты действий, производимых судебными переводчиками.*

(Положение о судебн. переводч., утвержд. СНК, от 20 июня 1924 г. —„Собр. Узак.“ 1924 г., № 55, ст. 553).

1. За изготовление и засвидетельствование верности перевода актов, документов и других бумаг на русский язык с местных языков, где совершается перевод документов:

а) с документов неимущественного характера—50 коп. со страницы;

б) с документов имущественного характера и доверенностей—1 р. 50 к. со страницы.

2. За изготовление и засвидетельствование верности перевода актов, документов и других бумаг на русский язык с языков: английского, французского, немецкого, итальянского и пограничных европейских государств—польского, латышского и др.:

а) с документов неимущественного характера—1 р. со страницы.

б) с документов имущественного характера и доверенностей—2 р. со страницы.

3. За изготовление и засвидетельствование верности перевода актов, документов и других бумаг на русский язык с остальных европейских языков: шведского, норвежского, испанского, венгерского, сербского, греческого, болгарского и др., а также с языков восточных и древних: турецкого, персидского, китайского, арабского, древне-еврейского, латинского и др.:

а) с документов неимущественного характера—3 руб. со страницы;

б) с документов имущественного характера и доверенностей—4 р. со страницы

4. За проверку верности переводов, изготовляемых посторонни-

ми лицами с вышеуказанных языков (кроме местных), на русский и их засвидетельствование взимается 75 проц. с суммы, причитающейся за изготовление перевода и засвидетельствование.

5. За заверение копий актов, документов и других бумаг, писанных на иностранных языках, взимается 50 проц. с суммы, причитающейся за изготовление перевода и засвидетельствование, но не ниже 50 к. для копий неимущественного характера и 1 руб. 50 к. для копий имущественного характера и доверенностей.

6. За совершение действий, указанных в п.п. 4 и 5, если документ писан на местных языках, взимается:

а) с документов неимущественного характера—50 коп. со страницы,

б) с документов имущественного характера и доверенностей—1 р. со страницы.

7. За транскрипцию подписи (изображение подписей русскими буквами) взимается 50 к. за подпись.

8. За перевод с русского языка на другие во всех случаях плата повышается на 100 проц.

*Такса оплаты технической работы по изготовлению документов в нотариальных конторах.*

1. Плата за техническую работу взимается за изготовление нотариальными конторами разного рода документов и проектов актов, свидетельствуемых и совершаемых ими, а также связанных с их совершением или их исполнением.

2. Документы, освобождаемые от нотариальных сборов по правилам таксы оплаты нотариальных действий, могут быть освобождаемы нотариусом и от оплаты технической работы.

3. За изготовление проектов актов и документов имущественного характера (сделок), кроме долговых обязательств, взимается ½ проц. с суммы документа, но не ниже 3 рублей

4. За изготовление долговых обязательств взимается не свыше 2 рублей.

5. За составление проектов надписей на договорах о передаче прав, прекращении действий договоров, учинении расчетов по ним и т. п. взимается, в зависимости от их сложности, не свыше 2 р.

6. За составление проектов завещаний взимается 5 рублей.

7. За составление проектов доверенностей: а) на управление имуществом и торговых—2 р.; б) на ведение судебных и административных дел—1 р.; в) за составление доверенностей, свободных от гербового сбора—50 к. и г) за бланки доверенностей, в зависимости от их стоимости, по установлению губсуда.

8. За составление заявлений от одной стороны другой взимается 1 рубль.

9. За составление всякого рода других бумаг, не подходящих под предшествующие пункты настоящего постановления, без определенной суммы, взимается не свыше 2 рублей.

10. За переписку документов взимается 50 коп. за каждую страницу.

11. За копии документов для представления в учебные заведения при поступлении в эти заведения взимается 25 коп. за каждую страницу.

12. С изданием настоящей таксы, таксу оплаты технической работы по изготовлению документов в нотариальных конторах РСФСР, утвержденную НКЮ и НКФ 29 октября 1923 года („С. У.“, № 89, ст. 863), считать утратившей силу.

*Такса оплаты нотариальных действий.*

1. Плата по настоящей таксе взимается за оказываемые государством услуги при производстве нотариальных действ й.

*Примечание.* За совершаемые волостными исполнительными комитетами и сельскими советами, нотариальные действия плата взимается согласно особой таксы.

2. От уплаты нотариальных сборов учреждения, лица и документы могут быть освобождены на основании особых постановлений ВЦИК, СНК или НКЮ по соглашению с НКФ.

3. При засвидетельствовании документов неимущественного характера нотариус может, на основании представленных документов о неимении средств на уплату сборов, освободить от платы за нотариальные действия.

4. Учреждения, лица и документы, освобождаемые от нотариального сбора, указаны в приложенном к таксе перечне.

5. В случаях участия в сделке лиц или учреждений, свободных от уплаты нотариальных сборов, таковые уплачиваются другой стороной, если самые сделки (документы) не освобождены от сборов.

6. Оплата нотариальных действий производится при самом совершении их.

7. Рассрочка нотариальных сборов допускается в порядке правил о рассрочке платы за нотариальные действия („С. У.“ 1924 г. № 57, ст. 568).

8. Сборы, излишне внесенные, и сборы по актам, в совершении которых отказано, а также признанным судом совершенными неправильно. могут быть возвращаемы непосредственно нотариальной конторой или засчитываются при совершении нового акта.

9. При установлении сумм имущественных документов (сделок) применяются правила определения суммы документов по уставу о гербовом сборе, при чем неполные сотни рублей считаются за полные.

10. За засвидетельствование или совершение имущественных документов (сделок) взимается плата:

а) по сделкам отчуждения строений, права застройки, предприятий и иного имущества; сдачи в аренду помещений и предприятий и иного имущества, подряда поставки, мены и комиссии; по актам залога строения, права застройки или иного имущества, если залоговый акт совершается в обеспечение обятательств, возникающих из договоров, совершенных или аасвидетельствованных нотариальным порядком; по актам установления права застройки и по долговым обязательствам всякого рода, а также по засвидетельствованию счетов и проч. взимается $^1/_4$ проц. с суммы документа;

б) по актам залога строения, права застройки или иного имущества, если залоговый акт не совершается в обеспечение обязательств, совершенных или засвидетельствованных нотариальным порядком, взимается $^1/_2$ проц. с суммы акта;

в) по договорам товариществ взимается 1 проц. с суммы капитала и сверх того дополнительно:

аа) по договорам простого товарищества—10 руб.‘ и

бб) полного и на вере – 20 руб.;

г) за засвидетельствование учредительных договоров об образовании акционерных обществ взимается 50 руб.

11. По следкам, совершаемым в порядке ст. 153 Гражд Код. и свидетельствуемым в силу требования ст. 137 Гражд. Код., а также и по договорам, заключаемым кооперативными учреж дениями

между собой, взимбется 1/4 проц. с суммы договора, если таксой не установлены ставки ниже этого.

12. За засвидетельствование надписей на имущественных документах (сделах):

а) передаточные взимается 50 проц. с платы, установленной соответствующими статьями такты;

б) о расторжении договоров, развивающие, допбляющие, из'ясняющие и т. п.:

аа) с увеличением суммы, по сумме увеличения оплачиваются, как самые документы;

бб) без увеличения суммы документа, кроме надписи (без суммы) на договорах товариществ полных и на вере—3 руб. и

вв) надписи (без суммы) на договорах товариществ полных и на вере взимается 10 рублей, и, кроме того, по одному рублю за каждую подпись.

13. За совершение или засвидетельствование имущественных документов (сделок), в таксе не поименованных, взимается:

а) по тем родам документов, по которым в Герб. Уст. установлен простой гербовый сбор,—5 руб.;

б) по которым в Герб. Уст. установлен пропорциональный гербовый сбор,— ½ проц. с суммы документов.

14. За совершение или засвидетельствование договоров, регистрация коих на бирже приравнивается к нотариальному засвидетельствованию, взимается 1/10% с суммы документа.

15. За засвидетельствование или совершение предварительных договоров взимается 50 проц. с суммы сборов, установленной для этого рода документов.

16. За совершение завещаний и засвидетельствование третейских записей взимается 5 руб.

17. За засвидетельствование на простой сделке подписи лица, расписавшегося за неграмотного или не могущего подписаться по причине физических недостатков или болезней (ст. 28 Гражд. Код. и прим. 1 к ст. 2 Полож. о векс.), если при этом не свидетельствуется подпись другой стороны,— взимается 50 коп. за подпись.

Если неграмотный или не могущий подписаться участвует в сделке, свидетельствуемой в нотариальном порядке, плата взимается по общим правилам.

18. По всем нотариальным действиям, упомянутым в ст.ст. 10, 11, 13 и 15 таксы, плата не может быть ниже 3-х рублей.

19 За засвидетельствование актов имущественного характера (сделок), сумма коих не может быть опредесена в момент засвидетельствования, взимается одновременно 5 руб. при самом засвидетельствовании. Такие акты подлежат дополнительной оплате в размере, указанном соответствующими статьями таксы. Дополнительная оплата производится согласно правил о рассрочке платы за нотариальные действия и о порядке взыскания просроченной платы и дополнительной оплаты договоров на неопределенную сумму („С. У.“, 1924 г., № 57, ст. 568). За надпись о взносе дополнительной платы (нотариальных сборов и гербовых) взимается 50 коп.

20. За засвидетельствование доверенностей:

а) на ведение дел, производящихся в судебных и администативных органах, взимается 1 руб. с доверенности,

б) на управление имуществом, на ведение торговли и т. п. взимается 5 руб. за доверенность; на отдельные действия того же рода взимается 3 руб.;

в) на получение и взыскание заработной платы, денежной и материлльной взимается 5 коп. с доверенности;

г) за доверительные надписи на почтовых повестках, дубликатах, переводах и т. п., кроме банковских переводов, а равно за доверенности на получение денежной, почтовой и посылочной корреспонденции, кроме банковских переводов, на каждый отдельный случай взимается 10 коп. с надписи или с доверенности;

д) за доверительные надписи на банковских переводах взимается 1 руб., за доверенности на получение банковских переводов—5 руб. и на получение отдельных переводов—1 руб. 50 коп.;

е) если доверенности выдаются несколькими лицами (физическими или юридическими) вместе или совершается передоверие от имени нескольких лиц (юридических или физических), то сверх установленной платы с каждого лица, за исключением первого, взимается по 50 коп.

21. За протест векселя взимается 1 руб. и 1/10 проц. с суммы векселя. За совершение действий по принятым к протесту, но не протестованным векселям, взимается та же плата.

22. За выдачу копий или выписей из нотариальных книг—по 1 р. за страницу. За выдачу первой (главной) выписи совершаемого акта плата не взимается.

23. За удостоверение выписок из торговых книг—по 50 к. за 1-ю страницу и 25 коп. за каждую следующую.

24. За удостоверение верности копии:

а) неимущественного характера взимается 50 коп. с каждой страницы, и

б) документов имущественного характера—1 руб. с каждой страницы.

*Примечание 1.* За засвидетельствование копий, документов, представляемых в учебные заведения при поступлении в эти заведения, взимается 50 проц. от суммы, указанной в ст. 24.

*Примечание 2.* Плата за выдачу выписей и засвидетельствование копий с документов не может быть выше, чем плата за совершение или засвидетельствование тех же подлинных документов.

*Примечание 3.* Во всех случаях, указанных в таксе, в странице считается 25 строк

25 За удостоверение времени пред'явления документа взимается 1 руб., за удостоверение событий или фактов—2 р. 50 к.

26. За регистрацию книг—1 коп. с каждого листа, но не менее 1 рубля

27. За передачу заявления от одного лица другому взимается 2 руб., за выдачу удостоверения об этом—1 руб. и за включение в удостоверение ответа—1 р.

28. В случае, если нотариальные действия совершаются не в помещении нотариальной конторы, взимаются сверх суммы основного сбора еще 100 проц. с этой суммы и путевые расходы.

29. За удостоверение требований о платеже по предъявленным к протесту векселям (ст. 21) и за доставку заявления одного лица другими (ст. 27) взимаются издержки за проезд, считая по более дешевому способу проезда.

30. За засвидетельствование подписей на заявлениях, об'явлениях, планах и вообще на документах, не составляющих каких либо сделок, взимается за каждую подпись 50 коп. За засвидетельствоание подписей на заявлениях, подаваемых в банки по банковским операциям,—2 руб. за подпись.

31. За хранение документов взимается 50 коп. в месяц с каждого документа, при этом плата взимается не мвнее чем за 6 месяцев. Так же плата взимается

за хранение протестованных векселей, если они не взяты векселедержателями в течение 7-ми дней после протеста.

32. За внесение в сборники и алфавит запрещений или разрешений запрещений взимается плата в размере 1 р. за каждое запрещение или разрешение запрещения. За выдачу справки—1 р. и столько же за посылку нотариусом запросов о запрещениях.

33. За совершение технической работы по изготовлению документов, переписку, составление проектов и т. п. взимается особая плата по особой таксе.

34. С изданием настоящей таксы, такса оплаты нотариальных действий, утвержденная Наркомюстом и Наркомфином 31 января 1924 г. („С. У." 1924 г. № 15, ст. 129), и все постановления центральных органов правительства РСФСР, касающиеся нотариальных сборов, считать утратившими силу.

## ПЕРЕЧЕНЬ

### из'ятий по нотариальному сбору

I

*Учреждения и лица, освобождаемые от нотариального сбора.*

1. Крестьянские комитеты общества взаимопомощи.

2. Артели и об'единения безработных, организуемые комитетами биржи труда, производственные об'единения инвалидов, организуеные органами Собеса, а также производственные об'единения Всероссийского Общества Слепых.

3. Лица, признанные судом согласно п. „в" ст. 43 Граж. Процес. Кодекса неимеющими средств к оплате пошлин по судебным делам, при засвидетельствоввании документов и копий для представления к делам по которым состоялось такое определение суда.

4. Лица, находящиеся на социальном обеспечении и отправляющиеся за границу к родственникам с разрешения органов НКсобеса, при засвидетельствовании документов, представляемых в НКвнудел, НКиндел и иностранные консульства.

5. Общество содействия жертвам интервенции, его органы и все граждане Союза ССР по оформлению документов, актов и иных данных, направляемых обществу содействия жертвам интервенции и его органам.

II

*Документы, освобождаемые от нотариального сбора.*

1. Документы имущественного, а также неимущественного характера, совершаемые рабочими жилищно-строительными кооперативными товариществами (п. „б" пост. ЦИК и СНК СССР от 19 августа 1924 г., „Изв. ЦИК", № 180).

2. Документы добровольных пожарных организаций, связанные с оформлением их организации.

3. Договоры, заключаемые с главным курортным управлением и его органами, о найме санаторных и других лечебных курортных учреждений или отдельных коек в них исключительно для бесплатного лечения рабочих, служащих, учащихся, инвалидов и партийных работников.

4. Документы по делам, касающимся призыва граждан на военную службу и прохождения таковой.

5. Договоры, заключаемые наркомземами и местными земельными органами на заготовку зерна.

6. Доверенности на получение и взыскание зарплаты ниже 13-го разряда, а также пенсии и пособия по социальному обеспечению.

7. Договоры по государственной семенной ссуде, заключаемые непосредственно с населением.

8. Наложение запрещения, разрешение запрещения и выдача справок о наличии или отсутствии запрещений государственным органам и должностным лицам, производящим взыскание в бесспорном порядке, и по уголовным делам, а также лицам, признанным судом в порядке п. „в“ ст. 43 Гражд. Проц. Код. не имеющими средств.

9. Договоры, заключаемые органами главного управления местами заключения, в случаях, указанных в ст. 77 труд. исправ. кодекса.

10. Договоры, заключаемые Всероссийским Комитетом помощи инвалидам войны в пределах положения о Всерокомпоме.

III

*Документы, для коих установлены льготные ставки нотариального сбора и размер его.*

1. Договоры, заключаемые акционерным обществом „Рудметаллторг“,—1/16 проц.

Опубл. в „ Изв. ЦИК'а“ от 19 июля 1925 г. за № 163.

# 5 Нотариальные и канцелярские сборы.

*Правила о рассрочке платы за нотариальные действия и о порядке взыскания рассроченной платы и дополнительной оплаты нотариальными сборами договоров на неопределенную сумму.*

(Утверждены 28 го июня 1924 г.)

Совет Народных Комиссаров РСФСР постановляет:

Утвердить настоящие правила о рассрочке платы за нотариальные действия и о порядке взыскания рассроченной платы и дополнительной оплаты нотариальными сборами договоров на неопределенную сумму.

1. Рассрочка платы за нотариальные действия допускается: 1) в тех случаях, когда государственное учреждение или государственное предприятие, являющееся стороной в деле, поручится за уплату сборов контрагентом, 2) в случае получения разрешения на рассрочку, в каждом отдельном случае, от местного финансового отдела.

2. Платеж может быть рассрочен и без согласия государственных органов или финансового отдела при условии обеспечения внесения рассроченной платы путем наложения запрещения на строение лица или организации, которым рассрочивается платеж с тем, что строение должно быть свободно от залога или запрещения или может быть обременено залогом или запрещением лишь в такой сумме, чтобы стоимость свободной от залога и запрещения части его была не ниже рассроченной суммы сборов. Стоимость строения оценивается по правилам, установленным для оценки отчуждаемых строений при определении платы за нотариальные действия. Запрещение в таких случаях посылается нотариальной конторой в нотариальное отделение.

3 Рассрочка платы за нотариальные действия государственным предприятиям производится без указанных ограничений (ст. ст. 1 и 2).

4. Рассрочка допускается лишь в тех случаях, когда причитающаяся по таксе плата за нотариальные действия не менее трехсот рублей. Для Москвы рассрочка допускается лишь для суммы нотариальных сборов, превышающих одну тысячу рублей.

5. По долговым обязательствам рассрочка платы не допускается.

6. При совершении нотариальных действий, по которым допущена рассрочка сборов, первый взнос платежа должен быть произведен при самом совершении акта, при чем сумма платежа не должна быть меньше одной тысячи рублей для Москвы и трехсот рублей для прочих местностей. Остальная рассроченная сумма должна быть внесена в течение срока действия договора с тем, что последний платеж во всяком случае производится не позже двух лет со дня совершения акта или засвидетельствования сделки. Платежи рассроченных сборов приурочиваются к срокам получения денег по договорам; по соглашению сторон, выраженному при совершении или засвидетельствовании договора, сроки могут быть обусловлены и ранее времени платежей по договору.

7. За своевременную уплату сборов отвечают стороны солидарно.

Контрагенты по договорам обязаны удерживать причитающиеся рассроченные сборы из платежей, которые они по договору должны произвести другой стороне. Удержанные сборы должны быть внесены в нотариальную контору, где был совершен акт или засвидетельствована сделка.

8. Указанные в предыдущей статье правила в полной мере распространяются и на случаи дополнительной оплаты договоров с неопределенной суммы. О всяких обстоятельствах, которые могут повлиять на выяснение суммы договора и об исполнении по договору, частичном или полном, как одна, так и другая сторона должны извещать нотариальную контору.

9. Нотариальные конторы ведут особые контрольные книги для записи совершаемых и свидетельствуемых договоров, оплата которых нотариальными сборами рассрочена на основании статьи 1 таксы оплаты нотариальных действий и договоров, подлежащих дополнительной оплате в порядке статьи 3 таксы. Книги эти ведутся по форме, устанавливаемой Народным Комиссариатом Юстиции.

10. Копия договоров, по которым допущена рассрочка платы за нотариальные действия, и договоров с неопределенной суммой или выписки из контрольной книги сообщаются нотариаляными конторами в местный финансовый отдел.

11. В актах и засвидетельствованиях указываются, как условия рассрочки, сборов, так и обязанности сторон по дополнительной оплате, пропорционально выяснившейся впоследствии сумме и произведенному исполнению; должна быть оговорена также обязанность сообщать о дополнительной оплате в нотариальную контору, где был совершен или засвидетельствован договор.

12. Если из условий договора на неопределенную сумму представляется возможным определить время, к которому сумма договора или часть ее может выясниться требование о платеже посылается не позже месяца после этого срока. Если совершенно невозможно при заключении договора, хотя бы приблизительно, установить время выяснения суммы его, требование о платеже посылается каждые три месяца после совершения или засвидетельствования договора.

13. В случае надобности, нотариальная контора требует представления подлинного договора или иных документов и доказательств размера выяснившейся суммы договора или произведенного исполнения.

14. В случае непоступления или не полного поступления платежа нотариальные конторы сообщают об этом в местный финансовый отдел. Туда же сообщается о всех внесенных платяжах.

15. Сумма рассроченной платы не изменяется в связи с изменением ставок таксы к моменту уплаты. Допвлнительная оплата договоров производится по ставкам дня уплаты.

16. Финансовые отделы зачисляют просроченные платежи в недоимку с зачислением и начислением пени согласно существующих правил о взыскании налогов и сборов. В случае просрочки, хотя бы одного взноса, вся рассроченная сумма, не уплаченные дополнительные платежи и пени взыскиваются единовременно в бесспорном порядке.

17. Установленная п. „е“ ст 37 временного положения о местных финансах („Собр. Узак.“. 1923 г. № 111—112, ст. 1045), надбавка в местные средства, как взыскиваемая нераздельно с оплатой за нотариальные действия (ст. 39 Временного Положения о мест-

ных финансах[1], может быть рассрочена и взыскивается на тех же основаниях, как и плата за нотариальные действия,

18. Предусмотренный ст. 96 временного положения о местных финансах налог с актов об отчуждении строений и права застройки рассрочивается с особого в каждом отдельном случае согласия местного исполнительного комитета.

19. Дополнительная оплата договора нотариальными и местными сборами должна сопровождаться засвидетельствованием факта оплаты на самом договоре, на копии его или на письменном заявлении сторон, подаваемом нотариальной конторе в порядке ст. 8 настоящих правил.

20. Гербовые и канцелярские сборы рассрочке ни в коем случае не подлежат.

21. Опубликованием настоящих правил, правила о рассрочке и отсрочке нотариальных сборов, утвержденные Народными Комиссариатами Юстиции и Финансов 28 августа 1223 г. („Собр Узак.". 1923 г., № 74,ст. 719), считаются утратившими силу.

Распубликованы в № 154 „Изв. ЦИК и ВЦИК" от 9 июля 1924 года и в „Собр. Узак " 1924 г., № 57, ст. 568.

*Канцелярский сбор.*

Кроме общего канцелярского сбора, применяющегося по всем делам во всех правительственных учреждениях, существует еще канцелярский сбор, предусмотренный ст. 41 Гр. Пр. Код. специально для гражданских дел в судебных учреждениях.

I. В судебных учреждениях по гражданским делам за все выдаваемые по просьбе сторон копии, справки, исполнительные листы, свидетельства, протоколы и т. п. документы взыскивается канцелярский сбор в 10 коп. со страницы. Бумаги, оплаченные этим сбором, оплате общим канцелярским сбором не подлежат (ст. 41 Гражд. Пр. Код.). Канц. сбор не взыскивается, как и суд. пошлина: а) с государственных органов в том числе с органов прокуратуры и предприятий, освобожденных от пром. налога и б) с истцов по взысканиям всякого рода заработной платы и средств на содержание, в) с трудящихся, признанных постановлением народного судьи или суда, разбирающего дело, не имеющими достаточных средств к уплате судебной пошлины.

II. По уголовным делам канц. сбор не взыскивается (пост. НКФ СССР от 6 марта 1924 г., VIII цирк. НКЮ от 11 июля с. г., № 86).

Общий канцелярский сбор („С. У.", 1922 г., № 18, ст. 202), взимавшийся, между прочим, и в судебных учреждениях по другим, кроме судебных, делам (администрхозяйственным и т. п.), за изготовление в правительственных учреждениях копий, выписок, удостоверений, справок и т. п. бумаг по делам, входящим в круг ведения этих учреждений, в тех случаях, когда эти бумаги выдаются не в силу обязательного требования закона, а по желанию и ходатайствам заинтересованных лиц, отменен декретом СНК СССР 17 июля 1925 г.

Государ. публичная Историческая Библиотека РСФСР № 1946

Туркменлит № 745 Отпечатано в Типо Литографии Туркменского Государственного Издательства Полторацк (Асхабад). Тираж 3000

# ОБ'ЯВЛЕНИЯ

Русско-Туркменское Экспортно-Импортное Акционерное О-во

# „ТУРКМЕНГОСТОРГ“

**Основной заготовитель сырья на внутренних рынках ТССР.**

Главная контора: гор. **ПОЛТОРАЦК, ТССР.**

Имеет свои конторы в городах ТССР: **в Полторацке, Красноводске, Мерве, Чарджуе, Керках и Ташаузе.**

**Пушно-сырьевую, кишечную и экспортно-импортную:**

## Пушно-сырьевая контора:

покупает все виды мелкого и крупного кож-сырья, как-то:

бычину, яловку, опоек, выросток, овчину, козлину. мерлушку, рога, копыта, шерсть овечью, верблюжью, конский волос, щетину, каракуль, лисицу, куницу, шакала, дикую кошку, люцерну.

## Кишечная контора:

**покупает КИШКИ БАРАНЬИ, козлиные и говяжьи как сырые, так и готовые в неограниченном количестве.**

ТУРКМЕНГОСТОРГ обращает внимание населения на то, что он заключает договоры на сдачу сырья непосредственно с дехканами-производителями на самых льготных условиях.

## Экспортно-импортная контора:

экспортирует и импортирует следующие товары: сахарный песок и рафинад, спички, железо, сталь, чугунное литье, стекло, посуду фарфоровую и фаянсовую, цемент, галоши резиновые, мануфактуру, табачные изделия, шерсть, овчину, козлину, мерлушку сафьян, пушнину, гранатную корку, сухофрукты, чай, перец черный, медицинские товары, химические продукты, канцелярские, и электрические принадлежности.

# Государственный Краевой Торг

при

## ВСНХ ТССР

# „ТУРКМЕНТОРГ“

**ПРАВЛЕНИЕ:**

**ПОЛТОРАЦК, Таманская ул., 34. Тел. № 203.**

**ОТДЕЛЕНИЯ:**

**в Полторацке, Мерве, Чарджуе, Красноводске и Ташаузе.**

**МАГАЗИНЫ:**

**в Гасан-Кули, Казанджике, Кизыл-Арвате, Гинсбурге, Теджене, Тахта-Базаре, Байрам-Али, Бурдалыке, Фарабе, ст. Чарджуй и Керки.**

**Контора и представительства в МОСКВЕ и БАКУ.**

ГОСУДАРСТВЕННЫЙ ТРЕСТ

**СТЕКОЛЬНОЙ ПРОМЫШЛЕННОСТИ**

ВЫСШЕГО СОВЕТА НАРОДНОГО ХОЗЯЙСТВА ТССР.

# „Туркменстекло“

**вырабатывает на стекольном заводе**

**„ПРОФИНТЕРН“**

**всякого рода:**

БУТЫЛКИ

БАНКИ ДЛЯ ВАРЕНЬЯ

АПТЕЧНУЮ ПОСУДУ

СТЕКЛО СВЕТЛОЕ и ТЕМНОЕ.

**принимает всякого рода заказы**

**на указанные изделия**

**Продажа за наличный расчет и в кредит.**

**Имеются магазины:**

**в Полторацке и Самарканде.**

ТУРКМЕНСТЕКЛО.

# Государственный Соляной Трест „Туркменсоль"

*Правление в гор. Красноводске, ул. Шаумяна.*

**Уставной капитал**

**230.484 р. 47 к.**

**Главные функции треста состоят в добыче и переработке соли специальных сортов, поваренной; добывается комовая и зерновая, перерабатываемые на столовую и дробленую.**

Трест имеет промысла: КУУЛИ-МАЯК и весь Восточный район Карабугаза, Джебельские, Бабаходжинские, Атчишминские, Сандыхские, Узун-Сунские и Молла-Каринские.

**ГЛАВНОЕ УПРАВЛЕНИЕ ПРОИЗВОДИТ ПРОДАЖУ СОЛИ ВСЕХ СОРТОВ ВЫСШ. КАЧЕСТВА**

**Соль отпускается исключительно оптом госпотребителям, кооперативным организациям и частным лицам.**

Всем вышеуказанным потребителям Правление допускает рассрочку. Кооперативам и госпотребителям отпускается со скидкой против частных и на льготных условиях. Все товары отпускаются по ценам установленным *КОМВНУТОРГОМ.*

Туркменский Союз Потребительских Обществ

# ТУРКМЕНБИРЛЕШИК

об'единяет 2 Центральных рабочих кооператива. 26 О—в Потребителей. Имеет свои 3 лавки-фактории, А—во с товарными складами в Мерве, предетавительства в Москве и Баку.

ПОКУПАЕТ: хлебные и вообще лабазные товары, бакалейно-колониальные, парфюмерные, галантерейные, обувные, силикатные товары, лес, ковровые краски, хивинские и персидские товары.

СНАБЖАЕТ этими товарами означенные выше организации.

Правление и Гл. Контора в Полтораце угол Крымской и Степной ул., телефон 32.

ТУРКМЕНСКИЙ КРАЕВОЙ СОЮЗ КРЕДИТНО-СЕЛЬСКО-ХОЗЯЙСТВЕННЫХ ТОВАРИЩЕСТВ И СОЮЗОВ

# „Туркменкредсельсоюз"

**ПРАВЛЕНИЕ: в гор. Полторацке, Кирпичная ул.**

АДРЕС ДЛЯ ТЕЛЕГРАММ: Полторацк, „Туркменкредсельсоюз".

## СЫРЬЕВОЙ ОТДЕЛ:

В целях приближения производителя к потребителю, „Туркменкредсельсоюз" предлагает непосредственно кустарям, кустарно-промысловым об'единениям, предприятиям, фабрикам и заводам кооперативных об'единений и госпромышленности следующие виды продукции сельского хозяйства кооперативного хозяйства:

**Овчину** шубную, дубную, кургашку, сак-сак и другие сорта.

**Козлину** временную и пуховую, серкетайка, сердовик, лак и др. сорта

**Шерсть** Туркменская весенняя перегонная и мытая. Осенняя Туркменская цветная. Поярок красный и черный. Верблюжья, рабочая, гулевая, гривка и тайлак.

**Кишки** бараньи экспортные. Говяжьи черева, синюга, круга, пикала и пузыри.

**Пушнину** лиса серая, караганка, карсак, волк и шакал.

**Без посредников и комиссионеров.**

**Непосредственно из первых рук.**

# ТуркментоП

Пушкинская, 1. Телефон № 90.

## Отделение в МЕРВЕ.
## Склад в ЛЕНИНСКЕ.

▼▼▼▼▼▼

# ПРОДАЕТ:

в неограниченном количестве

**саксаул, арчу, каменный уголь.**

**САКСАУЛ**

отпускается служащим и госучреждениям по 45 к. за пуд.

---

## Контора „ТУРКМЕНГОСТОРГА"

Красноводского района

по закупке и продаже всякого рода сырья и пушнины. Имеет свои пункты:

в Джебеле, Гасан-Кули и Кара-Бугазе.

Главное Правление в ПОЛТОРАЦКЕ.

Управляющий конторой КВАНДРОВ Михаил Григорьевич.

АДРЕС: улица Максима Горького, № 6.

# Сельско-Хозяйственный
# БАНК
## ТУРКМЕНСКОЙ ССР.

## Правление в Полторацке.
УЛ. К.-ЛИБКНЕХТА, 34.

Основная задача Банка—восстановление сельского хозяйства края, путем выдачи дехканам ссуд через кредитные сельско-хозяйственные товарищества.

Банк производит все дозволенные уставом операции, как-то:

**Прием вкладов и текущих счетов.**

**Инкассо векселей и документов.**

**Выдает переводы и аккредитивы на все города ССР и за границу.**

**Выдает ссуды под товары и товарные документы.**

**Принимает к учету векселя.**

*Правление Сельхозбанка ТССР.*

# ГОСУДАРСТВЕННЫЙ БАНК СССР.

## ПРАВЛЕНИЕ В МОСКВЕ,

НЕГЛИННЫЙ ПРОЕЗД, 12.

## Средне-Азиатская Краевая Контора Госбанка

**В ТАШКЕНТЕ, ИРДЖАРСКАЯ, 12.**

## Филиалы в Туркменской ССР.

| ОТДЕЛЕНИЯ: | КОНТОРА: | АГЕНТСТВО: |
|---|---|---|
| в городах: МЕРВЕ, ЧАРДЖУЕ и КЕРКАХ: | в гор. ПОЛТОРАЦКЕ, Гоголевская ул. 24/2, телефон № 36. | в гор. КРАСНОВОДСКЕ. |

## Производит все банковские операции:

1) Учетно—ссудные, учет векселей и срочных бумаг и онколь под векселя, ссуды и онколь п/товары, транспортные и складочные документы, ценные бумаги, иностранную валюту и драгоценные металлы.
2) Аккредитивы.
3) Инкассо векселей и документов.
4) Прием денег на тек. счета и вклады.
5) Переводы денег во все города Союза ССР и за границу.
6) Покупку и продажу ценных бумаг и инвалюты в банкнотах за собственный счет и по поручению

При филиалах Банка имеются Трудсберкассы.

7) Покупку и продажу товаров по поручению.
8) Принимает подписку на госуд. займы.
9) Покупает золото и серебро в монете как иностранной, так и русской прежней чеканки.
10) Прием ценностей на хранение.
11) Оплату купонов и тиражных %% бумаг и выигрышей.

**Телеграфный адрес:**
**„БАНК“.**

## ВСЕРОССИЙСКИЙ КООПЕРАТИВНЫЙ БАНК

# ВСЕКОБАНК

**Правление в Москве, Ильинка, 3.**

**Основной капитал 20.000.000 рублей.**

ПОЛТОРАЦКОЕ АГЕНТСТВО ул. Энгельса (б. Левашовская), 104 тел. №№ 9 и 108.

Отделения в 60 городах СССР.

Корреспонденты во всех городах СССР.

Иностранные корреспонденты: Крупные банки в Лондоне, Берлине, Париже, Риме, Вене, Яффе, Стокгольме, Копенгагене, Ревеле, Риге, Варшаве, Ковно, Загребе и др.

ВСЕКОБАНК совершает все банковые операции.

**ВСЕКОБАНК принимает переводы за границу в русской и иностранной валюте.**

## ТОРГОВО-ПРОМЫШЛЕННЫЙ БАНК СССР.

**ПОЛТОРАЦКОЕ ОТДЕЛЕНИЕ.**

Производит операции: по учету векселей, товароссудные, переводные инкассовые, прием вкладов на текущие счета, ценностей на хранение и прочие обычные банковские операции.

Операции Банка производятся ежедневно, кроме пятниц, с 10 часов утра до 14½ часов дня и вечером исключительно по приему вкладов на текущие счета с 19 час. до 21½ час.

**Помимо сего отделением открыты филиалы:**

Кассовый под'отдел в Красноводске.

Расчетные кассы при хлопкоскуппункте в Кара-Кала, Кизил-Арвате, Бахардене, Геок-Тепе, Гинсбурге и Каушуте, при Госхлопкозаводе в Полторацке в коих производятся пассивные операции по приему вкладов на текущие счета, переводные и инкассовые.

## Средне-Азиатское Акционерное О-во

# „ТУРКШЕЛК“

## ТУРКМЕНСКАЯ КОНТОРА.

г. Полторацк (Асхабад)
Телефоны: конторы—330.
магазина— 72.

**Центральный склад и магазин, по Таманской ул. Магазин № 2 на Текинском базаре.**

В магазинах постоянный выбор хлопчато-бумажной, шелковой и камвольной мануфактуры.

Самаркандские одеяла, изделия ферганских и бухарских кустарей. Халаты узбекские, тюбетейки, сюзани и др. шелковые товары.

Производство целлюлярной грены—в собственном грензаведении в сел. Фирюза

Собственные тутовые питомники в сел. Иолотань (по Кушкинской ветке Ср.-Аз. жел. дороги).

Опытная шелководственная инструкторско-показательная станция в Чарджуе.

Продажа грены высшего качества, прием и покупка коконов для промышленных целей.

Раздача тутовых деревьев (саженцев) для осенней и весенней посадки.

В ближайшее время предполагаются к открытию в Мерве и Керках—агентства с мануфактурными магазинами.

**Акционерное О-во „Туркшелк“**

# Туркменская

# Товарная Биржа

г. Полторацк, Таманская ул.

**Принимает:** поручения по закупке и продаже товаров во всех городах СССР, где функционируют товарные биржи.

**Производит:** регистрацию внебиржевых сделок по купле продаже и поставке.

**Рассматривает:** в арбитражной комиссии споры по делам вытекающим из сделок, заключенных или зарегистрированных на бирже.

**Выдает:** справки о существующих ценах на биржевые товары, как в г. Полторацке, так и во всех городах С.С.С.Р.

**Устанавливает:** экспертизу о качестве и сорте товаров, являющихся предметом зарегистрированных на бирже сделок или котирующихся на бирже.

**Дает:** советы по вопросам юридическим, налоговым, тарифно-транспортным, как в устной, так и письменной форме.

Биржевые собрания происходят по вторникам и субботам от 18 до 19 час.

Т. С. С. Р.

# ТОРГОВАЯ КОНТОРА

## ВСНХ ТССР

**в Закавказье.**

(открыта 1-го апреля 1925 года).

Адрес: г. Баку, улица Карганова 7, тел. № 11-81.
Телеграфный: Туркменторг, Баку.

## ВЫПОЛНЯЕТ

**на рынках Закавказья и Северного Кавказа ВСЯКОГО РОДА КОМИССИОННЫЕ ПОРУЧЕНИЯ ГОСУДАРСТВЕННЫХ, КООПЕРАТИВНЫХ И ХОЗЯЙСТВЕННЫХ ОРГАНИЗАЦИЙ ТССР и УзССР**

как **по покупке всякого рода** товаров, материалов, инструментов, технического и машинного оборудования машин и проч., **так и по продаже сырьевой**, кустарной и заводской продукции торгово-промышленных организаций ТССР и УзССР на условиях комиссионного вознаграждения по соглашению.

Управляющий конторой *А. Я. Кузмин*

Коммерческий директор *В. М. Юдолович*

ТУРКЕСТАНСКОЕ

# АКЦИОНЕРНОЕ ОБЩЕСТВО

для издательства и торговли книжными и писчебумажными товарами и музыкальными инструментами

# „ТУРКПЕЧАТЬ"

**ПОЛТОРАЦКОЕ ОТДЕЛЕНИЕ**

Угол Таманской и Житникова, телефон № 171.

## Книжный и писчебумажный магазин

**И ОТДЕЛ ПЕРИОДИЧЕСКИХ ПОДПИСНЫХ ИЗДАНИЙ и КУЛЬТУРНЫХ ПРОИЗВЕДЕНИЙ.**

**ГЕНЕРАЛЬНОЕ ПРЕДСТАВИТЕЛЬСТВО ГИЗА РСФСР.**

**Книжный отдел:** всегда в большом выборе всевозможная литература по всем отраслям знаний. Имеются в большом количестве учебники и учебные пособия для школ I и II ступени и для ВУЗ'ов. Регулярно пополняется всеми новинками книжного рынка.

**Писчебумажный:** все для школ, госучреждений и организаций; писчебумажные, канцелярские и чертежные принадлежности.

**Имеются товары собственного производства.**

ЦЕНЫ СНИЖЕНЫ. ПРИНИМАЮТСЯ ПОСТАВКИ и ПОДРЯДЫ ПО СНАБЖЕНИЮ УЧРЕЖДЕНИЙ и ОРГАНИЗАЦИЙ.

**Отдел периодики:** Принимается подписка на периодические и подписные изд. и скульптуру Гиза РСФСР, а также все на издания издательств РСФСР.

**Представительство в Туркестане от издательств: „ИЗВЕСТИЯ", „ПРАВДА", „ЭКОНОМИЧЕСКАЯ ЖИЗНЬ". „БЕДНОТА" и друг. на распространение газет и журналов.**

**ДЛЯ ГОСУЧРЕЖДЕНИЙ и ОРГАНИЗАЦИЙ**

**КРЕДИТ и СКИДКА**

Во всех городах Туркменистана имеются АГЕНТСТВА.
Принимаются заказы на типографские, литографские и цинкографские работы.

**ВЫПОЛНЕНИЕ БЫСТРОЕ и АККУРАТНОЕ.**

## Правление и типография в Ташкенте.

Алексеевская ул. № 11 телефон № 420, 943 и 501.
Заготовительная контора МОСКВА, Никольская № 6. телеф. 5-83
Отделения во всех крупных городах Средней Азии.

**Акционерное общество „Туркпечать"
Полторацкое отделение.**

# ГОСУДАРСТВЕННОЕ СТРАХОВАНИЕ

**Управление Уполномоченного по Туркменистану**

*Полторацк, Текинская улица*

## и агентства во всех городах ТССР

**ПРИНИМАЮТ СТРАХОВАНИЯ:**

**От огня:** строений, фабрик и проч. имуществ государственных, коммунальных и всяких иных учреждений, предприятий, а также частных лиц.

**Товары и грузы:** в предназначенных для них помещениях, на складах пристаней и ж.-дор. ст. и т.п

**От путевых опасностей:** Грузы разного рода, отправляемые по железным и грунтовым дорогам, рекам и морским путям, а также посылками по почте.

**Грузы экспортируемые и импортируемые.**

**Корпуса морских и речных судов (каско).**

**От кражи и пропажи:** Грузы всякого рода, застрахованные от путевых опасностей по железным дорогам, морским путям и в почтовых посылках.

### Страхования:

От **смерти** и несчастных случаев - крупного рогат.скота и лошадей.
От **градобития**—полевых посевов и других растительных культур.

### Страхование жизни:

а) **обыкновенное** страхование на случай смерти и по смешанному (на случай смерти и на дожитие) плану с предварительным медицинским осмотром и немедленной ответственностью;
б) **народное** страхование без медицинского осмотра с отсроченной на 2 года ответственностью.
в) **групповое** страхование рабочих и служащих без медицинского освидетельствования, но с немедленной ответственностью.

### Упрощенное страхование:

**Домашней движимости** (только для членов профсоюзов) без предварительного осмотра по особым нормам для каждого члена семьи.

**Основной капитал—5.000.000 черв. рублей.**
**Резервный капитал 2.500.000 р. золотом.**
**Оборотный капитал свыше—50 000.000 черв. рублей.**

# Всесоюзное Акционерное Общество
# „ШЕРСТЬ“

**выступает на внутреннем рынке ТССР в качестве основного заготовителя шерсти.**

Имеет свои отделения в городах:

**Полторацке, Мерве, Чарджуе и Керках.**

В **ПОЛТОРАЦКЕ** Отделение Общества «ШЕРСТЬ» помещается по **Кушкинской улице, в доме № 13, телефон № 284.**

**ВСНХ ТССР**

## КРАСНОВОДСКОЕ ОТДЕЛЕНИЕ
# ТУРКМЕНТОРГА.

**АДРЕС: улица Шаумяна, телефон № 73.**

# Универсальный магазин №18

**имеет большой выбор всевозможных товаров:**

**мануфактуры, шерстяных товаров, готового платья, обуви, галантереи, предметов хозяйственного обихода, бакалейно-колониальных товаров, чая, сахара, большой выбор самоваров, кофейников, примусов, фарфоровой посуды, галош, ламповый товар, оцинкованной, алюминиевой посуды, деревянных изделий.**

**Производит продажу оптом и в розницу.**

**Имеются магазины в районах: Гасан Кули, где так же производится продажа вышеуказанных товаров.**

ЧАРДЖУЙСКОЕ

# Потребительское Общество

Существует с 1921 года.

**ПРАВЛЕНИЕ: Чарджуй, бульвар Свердлова.**

**АДРЕС ДЛЯ ТЕЛЕГРАММ: Чарджуй—потребобщество.**

**Телефон № 43.**

## КАПИТАЛЫ:

**Паевой 11.489 р. 83 к. Основной 48.968 р. 13 к.**

▼▼▼

| | | | | | |
|---|---|---|---|---|---|
| Имеет | в городе | Чарджуе: | | центральный склад . . . | 1 |
| » | » | » | » | магазинов универсальн. | 2 |
| » | » | » | » | » продуктовых | 3 |
| » | » | » | » | ларьков . . . . . | 1 |
| » | » | » | » | книжных киосков . . . . | 1 |
| » | » | » | » | мясных распределителей | 2 |
| » | » | » | » | столовую . . . . . | 1 |
| » | » | » | » | колбасное производство | 1 |

**Имеет отделения в Чарджуйском округе:**

Старом Чарджуе, Секаре, Саяте, Иски, Кураши, Бойнузуне, Динау и Фарабе.

## Покупает и продает

**продукты и предметы широкого потребления.**

Рабочих и служащих „Москвошвей" одевает дешево и хорошо в кредит

Московский Государственный Трест Швейной Промышленности

# „МОСКВОШВЕЙ"

**Средне-Азиатское отделение в Ташкенте.**

Пальто зимние с меховыми воротниками, мужские, дамские и детские. Пальто демп-сезон мужские, дамские и детские. Костюмы, френчи, толстовки, тужурки и пиджаки. Всевозможное мужское, дамское и детское белье. Дамские платья и блузки. Головные уборы: шапки, фуражки, кэпи; шляпы: мужские, женские и детские. Спец. и прозодежда.

**Широкий рабочий кредит „Москвошвея"**

„МОСКВОШВЕЙ" представляет самые льготные условия кредита: 1) цены на изделия установлены самые низкие по принципу себестоимости; 2) рассрочка допускается до 5 мес; 3) имеется полный ассортимент товаров; 4) кооперативам и госорганам особо льготные условия.

**За качество всех изделий „Москвошвей" получил высшую награду на Всерос. С.-Х. выставке**

Рабочих и служащих Москвошвей одевает дешево и хорошо в кредит

Доводится до сведения членов и пайщиков сельскохозяйственных кооперативов о том, что

# МЕРВСКИМ РАЙКРЕДСЕЛЬСОЮЗОМ

через свои первичные товарищества приступлено к заготовке сырья:

**ШЕРСТИ ОВЕЧЬЕЙ, ВЕРБЛЮЖЬЕЙ, КОЗЬЕЙ.**

**Кожи:** коровьи, воловьи, овчины, козлины, каракуль и кишки.

**Цены лимитные.**

**Дехкане и члены с.-х. коперации, сдавайте сырье вашим кооперативным т-вам, избегайте частныхскупщиков!**

Райкредсельсоюз имеет склад с.-хоз. машин и орудий—предлагает всем желающим приобрести **тракторы, веялки, сеялки, жнейки, косилки, плуги, вилы, грабли, топоры, пилы и др.**

**Обращаться в склад с. х. машин РАЙКРЕДСЕЛЬСОЮЗ в г. Мерве**

Райкредсельсоюз покупает от госорганов, кооперации и частных лиц, товары, мануфактуру, бакалею, галантерею, силикатные продукты, чай, сахар и др. Имеет кредиты в банках. ПРАВЛЕНИЕ.

Мервская Окружная контора Русско-Туркменского Акционерного Общества

# „Туркменгосторг“

Ведет заготовку всякого рода животного сырья, а именно:

**Овчины, козлины, каракуля, пушнины, кож, крупного скота, шерсти разной и кишек, а также текинских и пендинских ковров.**

Для непосредственной покупки указанного сырья от дехкан, контора имеет свои пункты в Мерве, Серахсе, Тахта-Базаре, Теджене, Полотани и Байрам-Али. Кроме того, контора имеет раз'ездных агентов во всех крупных населенных пунктах. Скотоводы приглашаются сдавать свое сырье непосредственно нашим пунктам и агентам минуя частных скупщиков и комиссионеров, ибо Туркменгосторг уплачивает лимитные цены полностью, тогда как комиссионер и частник делают большие скидки с этих цен.

Управляющий Мервской конторой Туркменгосторга УДИЛОВ.

Заместитель БЕРДЫ МАВИЕВ.

Русско-Туркменское Экспортно-Импортное Акционерное Общество

# „Туркменгосторг“

## в ТССР.

## Керкинская Окружная Контора

в г. КЕРКАХ.

Имеет также свои заготовительные пункты в Келифе и Пальварте, покупает все виды мелкого и крупного кожсырья, как-то: бычину, яловку, опоек, выросток, овчину, козлину, мерлушку, рога, копыта, шерсть овечью и верблюжью, конский волос, щетину, пушнину, каракуль, лисицу, куницу, шакала, дикую кошку, кишки бараньи, козлиные и говяжьи, как сырье, так и готовое в неограниченном количестве.

**Сырье покупается оптовыми партиями и в розницу.**

**Керкинская контора**

также ведет экспортно-импортные операции, экспортирует и импортирует следующие товары: сахарный песок и рафинад, спички, железо, сталь, чугунное литье, стекло, посуду фарфоровую и фаянсовую, цемент, галоши резиновые, мануфактуру, табачные изделия, шерсть, овчину, козлину, мерлушку, сафьян, пушнину, гранатную корку, сухие фрукты, чай, перец черный, медицинские товары, химические продукты, канцелярские принадлежности и электрические принадлежности.

# Трестированный Комбинат
## Коммунальных предприятий гор. Полоцка

# МЕСТГОРПРОМ

**имеет: МЕХАНИЧЕСКИЙ ЗАВОД**

ПРИНИМАЕТ К ПРОИЗВОДСТВУ РАБОТЫ по ЦЕХАМ:

**Слесарно-механическому:** ремонт двигателей, сельско-хозяйственных машин, автомобилей, всевозможные токарные и строительные работы.

**Кузнечному:** всякого рода поковки.

**Литейному:** отливка всевозможных частей двигателей, сельско-хозяйственных машин, художественных статуй и проч.

**Кровельно-жестяному:** различные поделки из железа, крытье крыш и т. д.

**Плотнично-столярному:** изготовление инвентаря и мебели всех видов для контор и частных квартир.

**Кроме того:** 1) Принимаются работы по возведению различных бетонных и железо-бетонных сооружений.

2) Открыто производство таметных плиток.

3) Производятся ремонтные работы по водопроводу и новые установки такового.

## Кирпичные заводы:

Производится собственная выработка кирпича всех сортов, извести и ганша.

**ЭЛЕКТРО-МОНТАЖНОЕ БЮРО И ОПТОВО-РОЗНИЧНЫЙ ЭЛЕКТРОМАГАЗИН**

производит всевозможные работы по электрооборудованию: заводов, фабрик, кино-театров, учреждений, частных квартир и т.д.

УСТАНОВКА ЭЛЕКТРОМОТОРОВ.

Составление проектов, смет, консультации по электрике. Большой выбор арматуры, настольных ламп (заграничного и русского производства), продажа всевозможных электропринадлежностей по электроустановкам.

## Строительный отдел

принимает постройку новых и ремонт существующих гражданских сооружений.

**Составление проектов, смет, изысканий и консультаций.**

**Работы выполняются из доброкачественного материала, в строго назначенные сроки.**

**За принятые заказы иногородние и местные полная гарантия за аккуратность и срочность выполняемых работ.**

**АДРЕС: Гоголевская ул., д. № 37 против Госбанка, телефон № 327.**

**АДРЕС для телеграмм: Полоцк, Местгорпром.**

Ежедневная газета на туркменском языке

# „ТУРКМЕНИСТАН“

**Подписная цена:** **1** мес.—85 коп., **3** мес.—2 р. 50 к., **6** мес.—5 р., **9** мес.,—7 р. 50 к. **1 год**—10 руб.

Еженедельный юмористический иллюстрированный журнал

## „ТОКМАК“

**Подписная цена**: на 1 мес.—60 к., 3 мес.—1 р. 75 к., 6 мес.—3 руб. 50 к., 9 мес. 5 р. 25 к., 1 год—7 руб.

Еженедельная газета

## „ДЕЙХАН“

орган ЦК союза „кошчи“ и политпросвета ТССР.

Подписка на „**ДЕЙХАН**“ принимается на срок не менее 6 месяцев.

На 1 м. - 20 к., 6 м. 1 р. 20 к. 1 год 2 р. 40 к.

Еженедельная газета на персидском языке

# „Захмет“

**Подписная цена**: На 1 мес.—20 коп., 6 мес.—1 р. 20 к., 1 год—2 р. 40 к.

**ПОДПИСКА ПРИНИМАЕТСЯ:** В Полторацке, Гоголевская ул. Лабинской и отд. главной к-ры: Мерве, Чарджуе, Керках, Кизил-Арвате и Красноводске.

Ежедневная газета

# Туркменская Искра

Орган ЦК КП(б)Т и ЦИК'а ТССР.

**УСЛОВИЯ ПОДПИСКИ:**

при индивидуальной и коллективной подписке, с доставкой

| | | | |
|---|---|---|---|
| На ОДИН месяц | — | руб. 85 | коп. |
| „ ТРИ месяца | 2 | „ 50 | „ |
| „ ШЕСТЬ месяц. | 5 | „ — | „ |
| „ ДЕВЯТЬ месяц | 7 | „ 50 | „ |
| „ ОДИН ГОД | 10 | „ — | „ |

**Подписка принимается:**

в Полторацке, Гоголевская ул. Лабинской,
в Мерве,—в отделении, Полторацкая ул.
в Чарджуе –в отдел., ул. Ташкепринск.,
в Керках—в отд. глав. к-ры Орда-Базар,
в Кизил-Арвате –у уполном. Галицкого, железнодорожный телеграф
в Красноводске—ул. Шаумяна, 121.

Гарантируется аккуратная доставка газет.

**Байрам-Алийское Общество Потребителей**

Центральный магазин и склады
с. Байрам-Али, Мервского округа

**Отделения:** Туркмен-Кала, Козелковский поселок и на ст. Равнина

**Снабжает своих членов:**

мануфактурой,
кожевенными товарами,
скобяными товарами,
галантерей,
бакалейно-колониальными и др. товарами.

**Производит заготовку:**

пшеницы,
ячменя,
шерсти,

**Общество входит в состав Туркменского Союза Потребительских Обществ „Туркменбирлешик“.**

## Мервский Заготпункт
### Всесоюзного Акционерного Общества
## „ШЕРСТЬ“

**АДРЕС:** Полторацкая угол Дагестанской ул. № 96.

производит заготовки всех пород и сортов весенней и осенней овечьих и верблюжьих шеретей.

**Заготовительные и приемочные склады:**

В Тахта-Базаре, Серахсе и Иолотани.

В Центральном Мервском складе производится следующая работа: СТАНДАРТНАЯ СОРТИРОВКА и ОЧИСТКА НА СУХОЙ СЕТКЕ ШЕРСТЕЙ, А ТАКЖЕ ЦЕНТРАЛЬНАЯ МОЙКА.

**Все операции производятся за наличный расчет.**

Ответственный руководитель пункта **Щепотин Д. С.**

## КЕРКИНСКОЕ
### Районное Рабоче-Дехканское Общество Потребителей

**Правление в г. Керки, Дом Союзов**

Райпо имеет в городе 4 магазина универсальных, из коих 2 магазина расположено в европейской части города, а два в туземной, 1 хлебопекарню, 2 хлебных лавки, 1 мясную и 1 столовую и оптовый центральный склад.

**Магазины в районах: Башир, Пальварт, Халач, Джамбаз, Кзыл-Аяк, Ташрабад, Чашанги, Келиф и Карлюк.**

Керкинское Райпо производит следующие операции: реализует как свои товары, так и комиссионные. кроме этого, производит заготовку сырья, а именно: каракуль, шелк, шерсть, овчина, козлина, кишки и сушенные фрукты, как местные, так и афганские.

Правление: Председатель **Левин А. А.**
Заместители **Розин Ю. О., Ветцель Т.**

# УПРАВЛЕНИЕ НЕФТЕСКЛАДАМИ

## Средне-Азиатского района

# „НЕФТЕСИНДИКАТ“

**на территории Средне-Азиатских республик и областей имеет свои филиалы – склады и лавки**

Красноводск (перевалочный пункт), Полторацк, Теджен, Мерв, Чарджуй, Каракуль, Ново-Ургенч, Хива, Турткуль, Ташауз, Ходжейли, Катта-Курган, Самарканд, Каган, Старая Бухара, Кермине, Зирабулак, Вабкент, Керки, Термез, Дюшамбе, Урсатьевская, Голодная Степь, Ташкент, Казалинск, Перовск, Туркестан, Арысь, Аулиэ-Ата, Пишпек, Карабалты, Алма-Ата, Джаркент, Талды-Курган, Каракол, Нарын, Ош, Джалал-Абад, Сарай-Камара.

Во всех поименованных торговых пунктах производится продажа керосина, нефти моторной, бензина, масла: машинного, цилиндрового, солярового, веретенного, моторного, компресорно-турбинного, трансформаторного, вазелинового, вискозины, автолодсолидола, гудрон, полугудрон, асфальтовый гудрон, мазь колесная, мылонафт, нафталин, и прочие н/продукты и масла, а также производит торговлю всевозможным ламповым товаром: примусами, керосинками «Грец», ночными фонарями «Мышь», по общедоступным ценам вне конкуренции.

**На всех складах** имеются собственные развозки, принимающие на себя доставку нефтепродукт.

На все нефтепродукты и масла **цены вне конкуренции** — ниже довоенных

**Оптовым покупателям предоставляется кредит и скидка с оптовых цен.**

Адрес главной конторы: г. Ташкент, ул. К. Марса, № 10, тел. №№ 11—31, 10—75 и 11—45.

# ЖИГУЛЕВСКОЕ
## ВИНОДЕЛЬЧЕСКОЕ
## товарищество

**ЛЕДОДЕЛАТЕЛЬНЫЙ ЗАВОД**

**и базисный склад пива**

Жигулевского пивоваренного завода

**г. ПОЛТОРАЦК.**

Фонтанная улица, № 7. — Телефон № 3.

# Жигулевский пивоваренный завод
## ледоделательный завод
**и оптовый склад вин**

Жигулевского Винодельческого Товарищества

**г. МЕРВ.**

Набережная ул. № 2. — Телефон № 103.

**ОТДЕЛЕНИЯ:**

в г. г. Керки и Чарджуе.

Торговая ул. д. № 10.

3
Мерзляк на
р. к.
4033/26


# ТУРКМЕНСКОЕ ГОСУДАРСТВЕННОЕ ИЗДАТЕЛЬСТВО

**г. Полторацк, пл. К. Маркса угол ул. Житникова.**

ИЗДАТЕЛЬСТВО учебников, учебных пособий и научно-популярной литературы на туркменском языке

ИЗДАТЕЛЬСТВО общественно-политической и массовой литературы на туркменском языке

ИЗДАТЕЛЬСТВО литературно-художественных произведений и детской литературы на туркменском языке

ТИПОГРАФИЯ, ЛИТОГРАФИЯ, Фото-цинкография, Переплетн. маст., Линевальн. маст.

ПРИЕМ ЗАКАЗОВ на всевозможн. графические, художественные и переплетные работы

БЫСТРОЕ и АККУРАТНОЕ ИСПОЛНЕНИЕ ЗАКАЗОВ

Оптово-розничные КНИЖНЫЕ и ПИСЧЕБУМАЖНЫЕ МАГАЗИНЫ

ЛИТЕРАТУРА по всем отраслям знания, НОВИНКИ ВСЕХ ИЗДАТЕЛЬСТВ СССР

БОЛЬШОЙ ВЫБОР канцелярских, писчебумажных и школьных принадлежностей

**ОТДЕЛЕНИЯ — ТИПОГРАФИИ И МАГАЗИНЫ — в городах: Мерве, Ленинске (Чарджуе), Красноводске и Керках.**

Набрано и отпечатано в типо-литографии
ТУРКМЕНСКОГО ГОСИЗДАТА
г. Ашхабад-Полторацк
1926 г.